

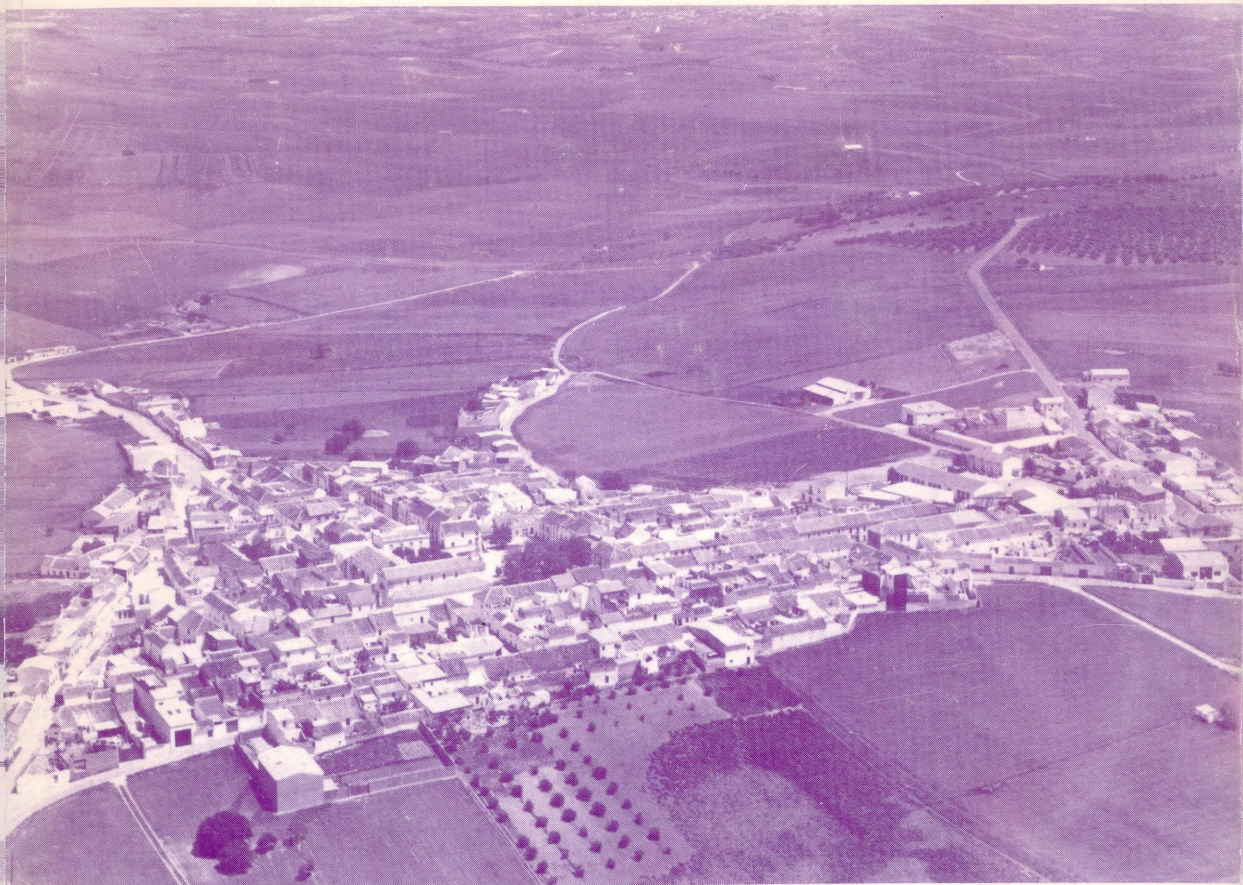

CRONICA DE CORDOBA Y SUS PUEBLOS II



ASOCIACION PROVINCIAL CORDOBESA DE CRONISTAS OFICIALES
EXCMA. DIPUTACION PROVINCIAL DE CORDOBA

Córdoba 1991

*Manuel García
Urutado*

**CRONICA
DE
CORDOBA
Y SUS
PUEBLOS
II**

ASOCIACION PROVINCIAL CORDOBESA DE CRONISTAS OFICIALES

EXCMA. DIPUTACION PROVINCIAL DE CORDOBA

Córdoba 1991

[Faint, illegible handwritten text]

[Faint, illegible printed text]

Dep. Legal: CO-462/1989

Imprime: Adisur, S.A.

Pgno. Industrial, s/n.

Tfno. 671 422 Fax 670 016

Baena (Córdoba)

RETRATO INCOMPLETO DE LA VILLA DE HIHOJOSA DEL DUQUE (1891-92)

Luis ROMERO FERNANDEZ

“Los que crean encontrar en este libro artísticas reseñas de todos los monumentos y edificios notables de Córdoba, descripciones detalladas de los pueblos y acabados estudios de la historia y condiciones geográficas de la provincia, se sorprenderán desfavorablemente al examinar su contenido (...), su principal misión es fomentar la industria y el comercio facilitando relaciones al productor, al industrial y al comerciante” (1).

Son las palabras del prólogo de la “Guía de Córdoba y su provincia para 1891 y 1892”. Su autor, o mejor decir su coordinador, es Manuel Cabronero Romero, jefe de estadística de la Diputación Provincial, pues cada artículo correspondiente a los pueblos cordobeses fue hecho por el secretario del ayuntamiento respectivo. El de Hinojosa fue realizado por don José Gil y Vizcaíno, Secretario del Ayuntamiento hinojoseño en estos años (2).

Introducción

El artículo de Hinojosa, a manera de pórtico, viene encabezado por la siguiente introducción: “Villa, cabeza de Ayuntamiento y de partido judicial, con Juzgado de Instrucción, cárcel del partido, Registro de la Propiedad, Administración subalterna de Hacienda, Administración de correos, Puesto de la Guardia civil y Administración de tabados” (3).

(1) CABRONERO ROMERO, Manuel: “Guía de Córdoba y su provincia para 1891 y 1892”, Imprenta y Papelería Catalana, Córdoba, 1892, p. 5.

(2) *Ibidem*, p. 7.

(3) *Ibidem*, p. 436.

Ayuntamiento

Constituido por el Alcalde Presidente, Don Domingo Gil Sánchez. Teniente 1º, D. Manuel Pablo Aparicio T'Serclae. Teniente 2º, D. Rafael Barbancho y Murillo. Teniente 3º, D. Antonio de Luque y Barea. Síndico, D. José Arellano y Murillo. Regidores: D. José Ortiz y Luque, D. Juan Antonio Gómez Conde, D. Estanislao Luna y Moraño, D. Alfonso Nogueru y Delgado, D. Jesús Torrico y Castillejos, D. Francisco Perea y Perea y D. Tomás Caballero y Cano.

Representante del Ayuntamiento en Córdoba, D. Francisco Vargas y Vargas Machuca. Componían la Secretaría, el Secretario, sendos oficiales de 1ª y 2ª, tres escribientes y un portero.

Callejero

El casco urbano comprendía 948 edificios de un piso, 1.613 de dos, 6 de tres o más pisos y 70 albergues (barracas, cuevas, chozas, etc.) repartidos por el término municipal. La relación de calles y plazas es la que sigue:

Alcudia (San Agustín), Albañales (Cánovas del Castillo), Aviones (General Moscardó), Barrialto (Séneca), Barrio del Puente (Juan Prim), Plazuela de Belalcázar (Plaza de España), Belén, Boticavieja (Virgen de la Antigua), Calvario, Campoñora (Fray Ceferino González), Caños Verdes (Carlos V), Cárcel (Claudio Moyano), Carida, Casasola (Isabel la Católica), Corral de Concejo (Echegaray), Corredera (Generalísimo), Costanilla (Balmes), Cristo, Desengaño, Doña Juana (Felipe II), Fontanilla, Frailes (El Carmen), V. Guadalupe, Herradores (P. de San José), Hombres Pintados (Pérez Galdós), Huertas (San Lorenzo), Jesús, Limosna, Luengos (Jerez y Caballero?), Malara (Cervantes), Mesones, Monjas, Moro (Hernán Cortés), Nueva (Tirso de Molina), Olivo (Francisco Silvela), Olmedo (Maestro Francino), Plazuela de Ollero (Abogado de Aranda), Olleros (Abogado de Aranda), Pesca (D. Juan de Austria), Calle Plaza (Queipo de Llano), Plaza de la Constitución (Plaza de los Mártires), Portada de Belalcázar (Menéndez Pelayo), Poyuelo (Gonzalo de Córdoba), Pozonuevo (Calderón de la Barca), Puentezuela (Juan Prim), Reinas, Risquillo (Alvaro de Bazán), San Bernardo, San Blas, San Diego (Generalísimo), San Gregorio, San Isidro, San Juan, Plazuela de San Juan, San Lorenzo (Brigadier Romero), Barrio de San Sebastián, Plazuela de San Sebastián, Santa Ana, Plazuela de Santa Ana, Santa Rita, Sevilla (San Gregorio), Plaza de Sombrereros (P. de Castelar), Tejeras (Méndez Núñez), Tercia (Lope de Vega), Tintes (Teniente Sanz Perea), Torrecilla (Duque de Rivas), Traviesa (Duque de Alba), Unión (Padre Manjón), Valverdejo

(4) Entre paréntesis va el nombre de la actual calle de aquellas que han cambiado de nombre.

(Santo Tomás de Aquino), Villeta (Generalísimo) (4).

Podemos reconstruir la ubicación de algunos edificios públicos, en la Plaza de la Constitución: Ayuntamiento (nº 1), Pósito (nº 2), Escuela elemental mixta a cargo de D. Alfonso Carrasco Cuevas y Posada de D^a Catalina Morón. Calle Corredera: Fonda de D. Damián Ruiz Vélez. Calle Cristo: Posada de D. Santiago Guyón. Calle Olivo: Escuela elemental de niñas de D^a Antonia Serrano Táguas. Calle y Plazuela de Olleros: Estafeta de Correos y Calle Risquillo: Posada de D. José Serano y Juzgado de Instrucción. Calle San Isidro: Escuela elemental de niños de D. Pedro Cuadrado Aranda. Calle de Santa Ana: Posada de D. Luis Vioque y en la Plazuela de Sombrereros: Escuela elemental de D^a Isidra del Campo.

Población

En la Guía se incluye el censo de 1887. Tenía de población de derecho 9.453 habitantes (varones, 4.634, y mujeres, 4.819) y 9.470 de hecho (4.654 varones y 4.816 mujeres).

Cultivos y aprovechamiento

Las 52.779 hectáreas que comprendía el término de Hinojosa -según la Guía y que coincide con la revisión catastral de 1945, pero no con los trabajos de catastro topográfico realizados entre 1950 y 1960 (53.075 hectáreas) (5)- se distribuían en los siguientes apartados:

- Sin estercolar a trigo, cebada y centeno	22.976
- Sin estercolar a trigo, cebada y centeno y monte alto de encinar	13.798
- Sin estercolar a trigo, cebada y monte bajo	48
- Olivares	747
- Olivares y viñas para vinos	799
- Viñas para vinos	481
- Monte alto, encinar	5.854
- Monte bajo	7.004
- Improductivo (6)	1.072

Estadística fría e incompleta, pues los datos de producción de cereales, aceite, vino y censo de la cabaña ganadera se omiten y se cita de manera lacónica que “El término municipal es terreno fértil, cuyos principales productos son: cereales, vino y cría de ganado” (7).

(5) VALDES, Manuel: “Hinojosa del Duque”, pp. 39-40.

(6) En este apartado se incluye eriales, población, ríos, arroyos, caminos, sendas, eras, etc.

(7) CABRONERO ROMERO, M.: Op. cit., p. 436.

Industria y Comercio

La industria hinojoseña se centraba en la obtención de aceite, con cuatro molinos, fuera de la población o de harina, con tres fábricas, sitas a extramuros del pueblo. Una en la Cañada del Pilar. Amén de molinos harineros en La Angostura, Boquituerto, Costerilla, Guadamatilla y El Lanchar. Esta escueta nómina industrial se cierra con hornos de tejas (Arroyo de las Viñas) y curtido de pieles (Las Tenerías).

No aparecen datos sobre el número de carpinteros, herreros o herradores, cuyo trabajo era demandado por la agricultura. Lo mismo podemos decir si en estos años ya existían las fábricas de jabón duro o de cera que menciona Juan Ruiz (8).

El mundo del comercio se reducía a cuatro Expendurías de tabaco, seis establecimientos de tejidos, quince tabernas y nueve zapateros.

Finalmente, el viajero que llegaba a Hinojosa podía elegir, para alojarse, entre una fonda o una de las cuatro posadas que existían.

Profesiones Liberales

Para una población que apenas llegaba a los 9.500 habitantes, nos parece excesivo el número de personas con profesiones liberales: Abogados, 9; Farmacéuticos, 3; Notarios, 2; Procuradores, 4; Veterinarios, 3; Médicos particulares, 3 y Médicos titulares, 3.

La enseñanza

Disponía Hinojosa, en estos años, de cuatro escuelas elementales, dos de niñas, una de niños y una mixta, al frente de cada una de ellas se encontraba un maestro o maestra y un auxiliar. El maestro/a tenía un sueldo anual de 1.100 ptas., más 275 de material, por retribución 275 y para la casa 200 ptas. El auxiliar, 550 ptas. de sueldo anual.

Un colegio de 2ª enseñanza, dirigido a los Padres Carmelitas, inaugurado en octubre de 1890, cierra el panorama educativo hinojoseño.

La iglesia hinojoseña

Hinojosa, sede de uno de los Arciprestazgos de la Sierra norte cordobesa, estaba dividida en dos parroquias: Parroquia de San Juan Bautista, a cuya feligresía pertenecían las ermitas de NªSª del Castillo, San Gregorio, San Bartolomé, NªSª de Guía y NªSª de la Antigua, y la Parroquia de San Isidro

(8) "La ilustre y noble villa de Hinojosa del Duque", pp. 30 y 31.

Labrador, a su feligresía correspondían la Iglesia del Hospital de Jesús Nazareno, Convento de Religiosos Carmelitas, Convento de Religiosas Concepcionistas y las Ermitas del Santísimo Cristo de las Injurias, Santo Domingo y San Benito.

Esta lista se completa con los dos oratorios particulares en San Cayetano y La Toleda respectivamente.

<i>Población Eclesiástica</i>	
Arcipreste	1
Párrocos	1
Coadjutores	2
Sacerdotes particulares	3
Religiosos carmelitas	16
R. Concepcionistas	34
Hnas. de J. Nazareno	12
Capellán y Adm. de J. Nazareno ..	1
<i>Población Paraeclesiástica</i>	
Sacristanes	2
Organistas	1

Desconocemos, si en este tiempo, se encontraban vacantes los puestos de párroco, coadjutor, sacristán y organista de la Parroquia de San Juan Bautista o fue una omisión, debida a los duendes de la imprenta.

Las comunicaciones

La estación más próxima era la de Zújar, en la línea de Belmez a Almorchón, a 14 kms. Se llegaba a ella por un camino para carros.

La carretera menos distante era la de Córdoba a Almadén, que se toma en Alcaracejos. Eran caminos vecinales, las actuales carreteras que comunican Hinojosa con Belalcázar, Santa Eufemia, El Viso, Villaralto, Fuente la Lancha y Valsequillo.

El servicio telegráfico aún no había llegado a Los Pedroches. El más cercano a Hinojosa se encontraba en Belmez. La correspondencia se recibía en la estación de Zújar. Un peatón se encargaba de llevarla o recogerla. Su reparto recaía en un solo cartero. Había correspondencia diaria con Belalcázar, tarea asignada al Peatón de Belalcázar. Fuente la Lancha recibía su correo de la Administración de Correos de Hinojosa.

El lector o estudioso de Hinojosa habrá comprobado que este trabajo presenta lagunas, para que sea un estudio exhaustivo de la vida hinojoseña, de ahí su título, "Retrato incompleto de la Villa de Hinojosa del Duque, 1891-92".

