

**Crónica**  
*de Córdoba*  
*y sus Pueblos*

**XXI**



**Córdoba, 2016**

**Ilustre Asociación Provincial Cordobesa de Cronistas Oficiales**



**Crónica**  
*de Córdoba*  
*y sus Pueblos*

**XXI**

**Ilustre Asociación Provincial Cordobesa de Cronistas Oficiales**

Diputación de Córdoba, Departamento de Ediciones y Publicaciones

Córdoba, 2016



## **Ilustre Asociación Provincial Cordobesa de Cronistas Oficiales**

### **Crónica de Córdoba y sus Pueblos, XXI**

#### **Consejo de Redacción**

##### **Coordinadores**

Juan Gregorio Nevado Calero

Fernando Leiva Briones

##### **Vocales**

Manuel García Hurtado

Juan P. Gutiérrez García

José Manuel Domínguez Pozo

Manuel Muñoz Rojo

**Edita e Imprime:** Diputación de Córdoba  
Ediciones y Publicaciones.

**Foto Portada:** Iglesia de san Nicolás de Tolentino, de los Agustinos Recoletos, a mediados del siglo XX.

**I.S.B.N.:** 978-84-8154-532-6

**Depósito Legal:** CO 1821-2016

# NOTAS SOBRE FUENTE-TÓJAR (CÓRDOBA) Y SU COMARCA (I): APELLIDOS, PROCEDENCIA Y OCUPACIONES (SIGLOS XVII-XX)

**Fernando Leiva Briones**  
*Cronista Oficial de Fuente-Tójar*

## SIGLAS Y ABREVIATURAS:

- A: Archivo.  
A. E. D. C. (F.-T., C. E. año...): Archivo de la Excelentísima Diputación de Córdoba (Fuente-Tójar, Censo Electoral del año...).
- A. H. M. o A. M.: Archivo Histórico Municipal de Fuente-Tójar. Sólo citaremos el Legajo (leg. y nº de folio).
- A. J. P.: Archivo del Juzgado de Paz.
- A. P.: Archivo Parroquial de Fuente-Tójar (L. B.: Libro de Bautismos; L. D.: Libro de Defunciones; L. Des.: Libro de Desposorios).
- ap. (apodo).
- A. R. C.: Archivo del Registro Civil (L. N.: Libro de Nacimientos; D.: Diligencias).
- C/: calle.
- cfr.: compárese.
- f.: folio/s.
- Ibídem o ibíd.: lo mismo que lo de la nota inmediata anterior en cuanto a autor, título y edición, menos la página.
- Ídem o id.: lo mismo, mismo autor, pero la obra es diferente.
- infra*: ver más abajo.
- leg.: legajo.
- L. I. (Libro Ymbentario de los Bienes N<sup>o</sup>. Sr<sup>o</sup>. de el RoSsario de la hermita del Partido de Fuente Tójar. En el A. P.).
- ms. maravedies.
- P.: Plaza.
- r./rs.: real/reales. r. v.: reales de vellón.
- s.: siglo, siguiente. ss.: siglos, siguientes.
- Siglas utilizadas en las láminas: ciertas láminas pueden ir marcadas con X (indicación de una nota a destacar, como cruceta o adorno al final de la misma, empedrado, manilla o astil para sujeción de las caballerías), S (edificio suprimido o solar), D (edificio deteriorado) y M (edificio modificado).
- s/n: folio sin numerar.
- supra*: ver más arriba.
- t. m.: término municipal.
- v.: vuelto.
- vid: vi, véase.

RESUMEN:

En el transcurso de esta comunicación presentamos algunas pinceladas de la Historia de una comarca bien definida del Sur de la provincia de Córdoba, zona que, debido a su situación y peculiaridades geomorfológicas, disfruta desde antiguo de unas especiales características. De acuerdo con ello, tratamos en primer lugar, y principalmente, de los aspectos demográficos: nombres, apellidos de sus gentes y sus probables orígenes y los sectores económicos; concluimos con una muestra de varios inmuebles de otros tiempos llegados a nuestros días.

PALABRAS CLAVE

Árbol genealógico, arriero, Ayuda de Parroquia, comarca, empedrado, Fuente-Tójar, inscripción, jornalero, pegujarero, Pila Bautismal y Tójar.

NOTAS PREVIAS:

Dos son los motivos principales que me han llevado a iniciar "*Notas sobre Fuente-Tójar y su Comarca*". Por un lado, rendirle homenaje a quienes nos antecedieron en el tiempo y en el lugar; por otro, dar respuesta a la demanda que me hacen bastantes emigrantes tojeños, o sus descendientes, y vecinos acerca de sus antepasados: quiénes fueron, dónde vivían y a qué se dedicaron. Unos, por simple curiosidad; otros, por el interés que les mueve a formar su árbol genealógico (LÁM. 1)<sup>1</sup>.

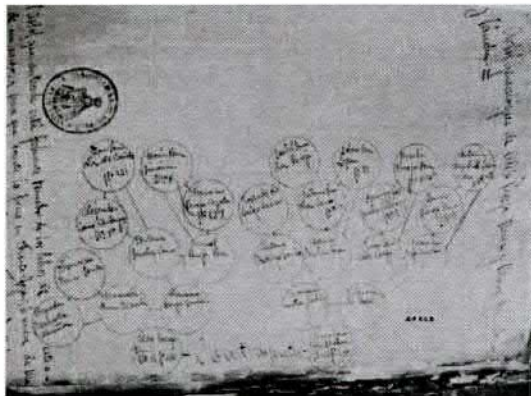

LÁM. 1

Dejando para futuros trabajos temas concernientes a nacimientos, matrimonios, enfermedades, defunciones, testamentos, listado de contribuyentes, desamortizaciones, caudales de Propios, Pósito, cargos públicos, otras profesiones... en esta ocasión trato, de acuerdo con el enunciado de la misma, de la antigüedad de los apellidos y su localización en los archivos, procedencias o domicilios y algunas ocupaciones de quienes habitaron estas tierras desde aproximadamente fines del s. XVII hasta fechas recientes, no sobrepasando los años 50 del siglo XX<sup>2</sup>. Para ello, he tenido presente la Bibliografía adjunta al final de esta ponencia, sobre todo en las fuentes documentales

<sup>1</sup> A modo de ejemplo, pongo este "árbol". Espero que con los datos que aquí se aportan, si no satisfacen totalmente sus deseos, al menos, serán paliados. Con anterioridad al 4 de febrero de 1779 hay que indagar en el Archivo de la Parroquia de la Asunción de Priego, ya que la Iglesia de Ntra. Sra. del Rosario de Fuente-Tójar era Ayuda de la Parroquia prieguense. A partir de 1820 hay que hacerlo, además de en Fuente-Tójar, en los Archivos Parroquiales de Castil de Campos (3-7-1820) y de Zamoranos (21-7-1820), hoy aldeas de Priego (vid en sus Archivos Parroquiales los Libros de Bautismos y Defunciones).

<sup>2</sup> Salvo en raras excepciones, debido a alguna peculiaridad.

conservadas en el *A. P.* y en el *A. M.*, así como de la observación realizada *in situ* y los comentarios que me han llegado a través de mis paisanos<sup>3</sup>.

## POBLAMIENTO Y POBLACIÓN

Aunque hay restos materiales adjudicables a tiempos pre o protohistóricos, el poblamiento en Fuente-Tójar bien pudiera arrancar de los primeros siglos de nuestra Era (LEIVA, 2007b: 301-362).

De la estructura de las casas de aquel inicial asentamiento rural romano apenas sabemos, pues salvo algunos restos de vajilla y arquitectónicos, prácticamente destruidos y aislados (LÁM. 2), poco más nos ha llegado; lo mismo podríamos afirmar de la época medieval goda y musulmana<sup>4</sup>, si bien, de este último periodo sí conocemos el topónimo de la aldea *-qarya Tusar al-ayn-* (LÁM. 3)<sup>5</sup>, origen del nombre actual de Fuente Tójar<sup>6</sup>.



LÁM. 2

<sup>3</sup> Por haber puesto a mi disposición las fotos que ilustran este trabajo, mi agradecimiento a las familias Aranda Sanz (*A. AR.-S.*), Barbero Clemente (*A. B.-C.*), Madrid Moreno, Matas Sánchez (*A. M.-S.*), Osuna González y Sánchez Osuna (*A.S.-O.*). También a Antonio Briones Ayala (*A. B.-A.*), José Calvo Leiva (*A. J.C.L.*), Alfonso Cañete Bédmar (*A. C.-B.*), Andrés Jurado Cuenca (+, *A. A.J.C.*), Francisco Solano Márquez (*A.F.S.M.*), Josefa Ortega Sánchez (+, *A. O-S*) y a Virginia Luque Gallegos.

<sup>4</sup> Al referirse a Fuente-Tójar, Ramírez de las Casas-Deza apunta "Pertenebió esta población al obispado de *Egabro*; ignoramos cuándo se destruyó; pero lo que de ella quedase en el siglo XIII si algo quedaba, y su territorio vino a poder de la Orden de Calatrava y se incluyó en la concordia hecha por los frailes con el obispo de Jaén en 1256" (LÓPEZ ONTIVEROS, 1986: 286). De los periodos goda y musulmán han aparecido sendas necrópolis en la parte occidental de la actual villa (vid LEIVA, 2007).

<sup>5</sup> O aldea de la fuente del *toxo* o del tojo, posteriormente, ya en tiempos cristianos, pasó a llamarse fuente *Toxar*, topónimo que recoge NAVASCUÉS, J. M<sup>a</sup> (1934): "Sucuelo". En *ACFABA (Anuario del Cuerpo Facultativo de Archiveros, Bibliotecarios y Arqueólogos)*, I, p. 5, nota 1. Madrid: "La villa de Fuente Tójar, del partido judicial de Priego, en la provincia de Córdoba, es conocida de antiguo en la arqueología española, pues ya en el siglo XVI se escribía sobre sus ruinas y antigüedades... Lorenzo de Padilla las menciona en su libro manuscrito *La Historia General de España*, según Luis M. Ramírez de las Casas Deza en la *Corografía histórico-estadística* de la provincia de Córdoba, comenzada a escribir en 1840".

<sup>6</sup> Herencia de aquel tiempo es el trazado tortuoso de sus calles. De las dos últimas épocas citadas son la ingente cantidad de fragmentos cerámicos y óseos procedentes de sus necrópolis, así como de monedas andaluses y cristianas, materiales expuestos en el Museo Histórico Municipal (LEIVA, 2007b: 301-362).

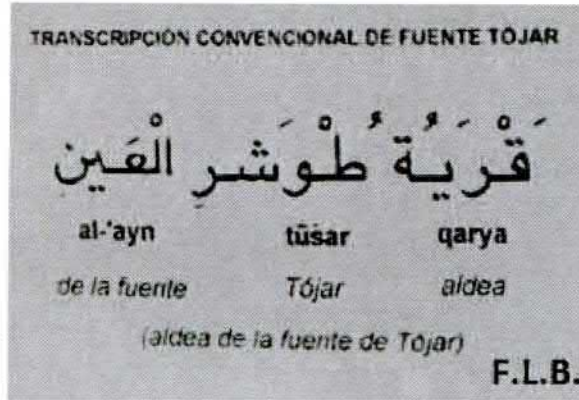

LÁM. 3

La nota principal de la Edad Moderna (ss. XVII-XIX) es, en primer lugar, la existencia de un oratorio en *Tójar*, que (...) *parece estar en la segunda mitad del siglo XVII, cuando Juan García Bergillos, Francisco Ruíz Domínguez y otros labradores de Fuente Tójar, Zamoranos, Campo Nubes y Castil de Campos (poblaciones vecinas) piden en el Cabildo del Concejo de Priego del 25 de marzo de 1659, la construcción de una ermita en Fuente Tójar para oír misa. El concejo de Priego accedió a la petición...* (OSUNA, 2004: 173), ermita que, transcurrida una centuria, iba a contar en 1779 con una Pila Bautismal (LÁM. 4, X) pasando a ser Ayuda de Parroquia, lo que originó que *fuentesTójar* se erigiera en el centro de una comarca, cuyos habitantes, en su totalidad, aquí se bautizaran, desposaran y recibieran sepultura por espacio de, al menos, 5 décadas, ello sin contar el periodo comprendido entre primeros de 1813 y mediados de 1814, en que, además, Fuente-Tójar se convirtió en municipio gracias a la Constitución de 1812 (LEIVA, 2008c: 149-166. Cfr. NEVADO, 2007: 107-117), lo que equivalió a que los nacidos en la zona adquiriesen el gentilicio de tojeños.



(LÁM. 4).



De los edificios más antiguos llegados a nuestros días, y que sepamos con exactitud las fechas de su alzado, contamos solamente con dos, ambos del s. XVIII: la Ermita-Iglesia y la Casa del Cura (LÁM. 5. 1, 2 y 3 –casa del sacristán–). La primera, modificando un edificio preexistente, tuvo lugar entre 1709-1711 y se finalizó en 1759; la segunda, entre 1790-91, morada que, a lo largo de su historia, fue remodelada en varias ocasiones (LEIVA, 1997: 132-135) siendo finalmente demolida en 2005 (era cura D. Antonio Budía). El resto de las viejas viviendas tojeñas es difícil fecharlas, si bien pueden datarse a partir de mediados del s. XVII<sup>7</sup>.



(LÁM. 5).

En la villa, hasta prácticamente nuestros días, han existido tres tipos de casas (ver *infra*)<sup>8</sup>: las de los más humildes, las de los “medianos” y las de los más potentes, sin que estos últimos llegaran a constituir una auténtica clase latifundista. La extensión y comodidades de las mismas variaban según los casos. Las había de una o dos plantas. En el primer caso, tenía un ventanuco junto a la puerta de entrada que daba acceso a una pequeña estancia donde estaba la chimenea y se desarrollaba la vida cotidiana en torno a una mesita con varias sillas a su alrededor. El mismo departamento, dividido por una cortina, servía de alcoba<sup>9</sup>. Si contaba con dos pisos, en el de arriba (“la cámara”) había una o dos habitaciones utilizadas como dormitorio/s mixto/s y si daban al exterior se ventilaban mediante diminutas ventanas o “agujeros” que tapaban con sacos o trapos (LÁM. 6 y otras más adelante). El piso de abajo (llamado “casa”) se usaba como lugar de reunión y comedor, donde existía una chimenea con la hoguera para cocinar y calentarse los días de frío con leña apilada en un rincón<sup>10</sup>. En algunas casas había un

<sup>7</sup> En la C/ Córdoba, según los albañiles que allí trabajaban, en 1981 apareció una moneda de cobre envuelta en tela de tiempos de Felipe III. Y en la C/ Enmedio se descubrió un lote de varios ducados de Carlos III.

<sup>8</sup> Dispuestas en una treintena de calles o circunvalando tres plazas principales: la de la Fuente, la de España y la de la Solana, aquí confluyen las calles Vieja, Enmedio y Carrera de la Virgen.

<sup>9</sup> Tanto en éste como en bastantes casos, la gente dormía sobre una *almadraqueja* (colchón relleno de paja o gárgola) dispuesto en sencillas camas de madera (con cuatro patas adosadas a cuatro largueros que tenían sogas “*iscales*” por somier), catres o simplemente en el suelo. Eran raras las camas metálicas.

<sup>10</sup> Conjunto de “*chitas*” (astillas procedentes de la tala), raíces que salían al arar las fincas, cogollos o tallos de olivo que se desgajaban al varear los árboles durante la recolección de la aceituna, restos de patillas de olivos y almendros, cañas y cualquier otro elemento que sirviera para cocinar y calentarse, materiales difíciles de conseguir, por no decir imposible, debido a la estrecha vigilancia de los campos

corralillo con un estercolero en el que deponían mujeres y niños, ya que los mozalbetes y adultos lo hacían en las afueras del pueblo. La zona cubierta con cañizos se denominaba “colgadizo”. Aquí se guardaban los trastos y la leña y servía como gallinero.



(LÁM. 6).

En otras, los corrales eran mayores y contaban con gallinero, conejeras, zahúrda, cuchitriles para cabras y/o asnos, pajar, leñera, cuadra, *muliar*<sup>11</sup> y un pequeño huerto con frutales, plantas de alcauciles y donde se sembraban ajos, cebollas y otros productos de primera necesidad. Estos edificios solían tener dos plantas, si bien, como en el caso anterior, con las techumbres bajas con vigas y cañas encaladas con tejados a una vertiente, raramente a dos, y vigas con crucetas en los extremos como tirantas de sujeción de las paredes (LÁM. 7, X y otras más abajo). El segundo piso se destinaba a dormitorios, pajares y zonas de trojes para granos (LÁM. 8). Los hogares de los más afortunados, además de las comodidades señaladas anteriormente, gozaban de otras debido a su amplitud. Solían tener 2 o 3 plantas y ocasionalmente una zona aledaña, que comunicaba interiormente con la vivienda, con puerta propia para la entrada y salida de los animales y personal de servicio. El piso de abajo se distribuía en cocina, despensa, sala de estar y dormitorio; el segundo nivel era semejante al caso anterior. Si existía un tercero (el *terrao*) suplía a la segunda planta (LÁM. 9 y 10, en ésta, marcadas con X, se aprecian una decoración externa de una cruceta y una manilla para la sujeción de los animales).

---

por parte de los guardas rurales y guardias civiles y al control al que estaba sometida la población menos afortunada económicamente (cfr. LEIVA, 2011: 253-264).

<sup>11</sup> Muladar. Hoyo donde se almacenaba hasta su total pudrición los desperdicios caseros y el estiércol producido por las bestias en las cuadras y que servía también para que los hombres “dieran de cuerpo”, es decir, excrementaran.



(LÁM. 7).

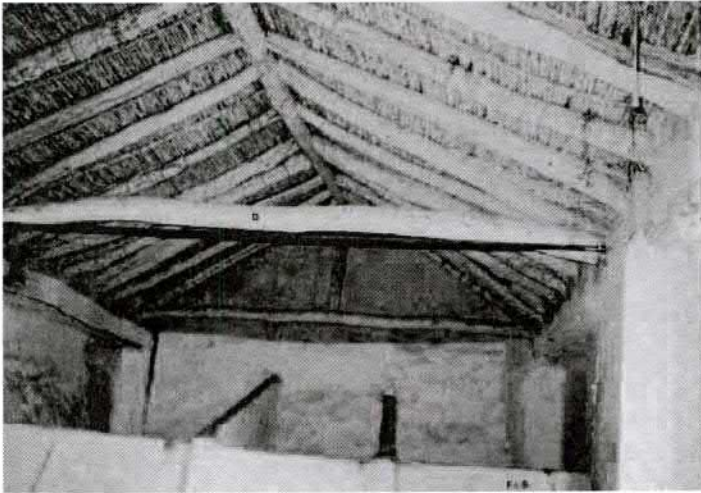

(LÁM. 8).



(LÁM. 9).



(LÁM. 10).

Las casas situadas en la parte baja del pueblo, y más agraciadas, tenían huertos con riego del agua sobrante de la antigua fuente<sup>12</sup> ubicada en la plaza de su nombre (La Plaza de la Fuente o “El Paseo”) distante unos 60 metros al S. de la Parroquia<sup>13</sup>. El agua “potable” usada por la población era transportada hasta las viviendas en cántaros llevados por las mujeres en la cintura o en aguaderas y serones a lomos de animales (LÁM. 11). La que escapaba del pilón iba a otro, que también servía de abrevadero (LÁM. 12), y la sobrante se distribuía entre el lavadero público –instalado en una esquina de La Plaza (LÁM. 13 y 14, marcados con X) y las parcelas situadas en las riberas del denominado “Arroyo Hondo”: por la derecha, iba al huerto de la Iglesia y a otros contiguos hasta llegar a “Las Veguetas”; por la izquierda, a los emplazados en las partes traseras de determinadas casas de la C/ Córdoba y las últimas de la C/ Baja. Testimonios son unas albercas a las que les llegaba el agua a través de acequias a cielo abierto o pasando por atanores y que también proveía a varias almazaras durante la época de molturación (LÁM. 15 y 16)<sup>14</sup>.



(LÁM. 11).

<sup>12</sup> Con tres caños que vertían ininterrumpidamente día y noche más otro que lo hacía estacionalmente. A la fuente le llegaba el agua por dos tuberías subterráneas: una, procedente de *El Pilarillo* (en donde se edificó la Cooperativa San Isidro); la otra, desde una galería que tenía su origen entre la cuesta de la calle Calvario y el pie del cerro de *El Tesorillo*. Esta galería se canalizaba hasta llegar a una arqueta situada en la conjunción de la carretera que se dirige al *Positillo* con la que va hacia Córdoba. En la arqueta se distribuía el agua de tal forma que la mitad del caudal iba hasta la fuente pública y la otra atravesaba el domicilio de José Madrid, probablemente en dirección a dos almazaras que se situaron en la calle Baja (vid *infra*, al tratar de los molinos aceiteros, año 1881), molinos que se anularon y desplazaron a otros lugares dentro de la población quedando, por tanto, el agua sin el objetivo que tuvo y, por ende, en propiedad del mencionado señor y de sus herederos hasta que en los años “70” la cedieron para dominio público.

<sup>13</sup> Hasta mediados de la década de los “50” del siglo pasado, fuente, abrevadero y lavadero se hallaban en el centro de la Plaza. En esa época se trasladó al lugar que describimos y posteriormente fue desbaratada siendo alcalde don José Luque Povedano. La existente hoy, situada en el lugar de la citada arqueta, es una copia de la anterior sin que tenga función alguna, excepto la de ornamentación.

<sup>14</sup> Parte lateral y trasera del viejo molino de sangre (*Molinillo Churriana*) en servicio hasta comienzos del s. XX. Hoy desaparecido (*infra*).



(LÁM. 12).



(LÁM. 13).



(LÁM. 14).



(LÁM. 15).



(LÁM. 16).

Fuera de estos lugares, ya en la parte alta de la población, existían los huertos de secano con higueras, parrales, granados, moreras, duraznos, nogueras... terrenos en los que se sembraban ajos, cebollas, habas, cucurbitáceas, tabaco, alcauciles y, sobre todo, cereales (avena, centeno y cebada) para consumo de las bestias como plantas forrajeras<sup>15</sup>.

## NOMBRES Y APELLIDOS

Los primeros nombres y apellidos que conocemos de quienes habitaron por estos lares se lo debemos a la Epigrafía Romana, de gran transcendencia para Fuente-Tójar y su comarca, ya que a través de ella deducimos el momento en que realmente comenzó *SU VERDADERA HISTORIA ANTIGUA* y “la vida, cargos y aconteceres” de sus habitantes testimoniados por lapicidas locales o por artistas foráneos en los epígrafes grabados en piedra (sólo nos referimos a estos) hallados en, o en torno a, la vieja ciudad emplazada en el cerro de *Las Cabezas*, montículo amesetado a Levante de Fuente-Tójar (Córdoba) delimitado por murallas de dispar factura encintando una extensión de unas 20 hectáreas. Aquí, sobre substratos prehistóricos y protohistóricos, se ubicó el *municipium* iberorromano de *ILITVRGICOLA*, o el de *SVCAELO*, abarcando un territorio que comprendía la totalidad, o parte, de los actuales términos municipales de Alcalá la Real (Jaén) y los cordobeses de Almedinilla, Fuente-Tójar, Luque y Priego de

<sup>15</sup>Una calle situada en esa zona es la C/ Huertos (lámina *infra*). Actualmente, en todo el pueblo, unas viviendas de otras no difieren en demasia, ni en comodidades ni en accesorios. Una de las dependencias es el cuarto de baño, del que gozan todas las casas desde los años “70” del siglo XX, una vez que se dotaron con agua corriente y alcantarillado. El corral, con el tiempo, se ha transformado en patio con plantas ornamentales o de primor. Las zahúrdas, gallineros y cuadras son “cosas” del pasado.



Córdoba. De la primera sólo se hace eco la Epigrafía; sin embargo, el otro nombre, *SVCAELO*, es recogido por Plinio y corroborado por aquella<sup>16</sup>.

De entre los antiguos habitantes (se han hallado 25 epígrafes), con la excepción de *FABIANA QVINTVS* (dama que murió con 25 años y era natural de *ESTLEDUNUM*, ciudad enclavada en el t. m. de Luque, municipio que hoy nos acoge)<sup>17</sup>, seleccionamos siete nombres con sus títulos sepulcrales u honoríficos, todos aparecidos en los 25 km<sup>2</sup> que conforman el actual t. m. de Fuente-Tójar (LÁM. 17): **1.-** *ANNIVS PRASIVS* (seviro encargado del culto imperial en *Iliturgicola*). **2.-** *LVCIVS PORCIVS* (de la Tribu Galeria, duunviro de *Iliturgicola*) y sus libertos *PORCIVS TROIIOGENES*, *POCIVS PATROCLVS* y *POCIVS EVONETVS* (LÁM. 18). **3.-** *MARCVS IVNIVS* (edil que murió con o más de 70 años y a quien el Senado Municipal le costeó el funeral y el lugar de la sepultura –LÁM. 19–). **4.-** *MARCIA PROCVLA* (falleció con 3 años y medio) hija de *MARCVS MARCIVS PROCVLVS* (de la Tribu Galeria, con casa en *Sucaelo* y duunviro de la *Colonia Patricia*, dedicándole la sepultura y la lápida funeraria –LÁM. 20–). **5.-** *CAIVS PVBLICIVS NEDUMVS* (murió con 50 años). **6.-** *FLORIANVS* (probablemente un liberto) y **7.-** *PORCIVS ATHENODORVS* (probable liberto que murió con 85 años). De algunos llama la atención (fuesen de *Iliturgicola* o de *Sucaelo*) que pertenecían a la *Tribu Galeria*, quizá ya desde los tiempos de César o Augusto (fines del s. I a.C.), anotando que fueron *duunviro*s (cada uno de los dos magistrados encargados del gobierno del *municipium*, del que se conserva un fragmento del Texto Jurídico (*tituli oppidi et uiciniae*) ya de época Flavia<sup>18</sup>, si bien el mayor esplendor se alcanzaría en tiempos de Trajano (LÁM. 21) y de sus sucesores (fines del s. I d.C. a la segunda mitad del siguiente)<sup>19</sup>.

<sup>16</sup> (Cfr. LEIVA et alii, 2005: 71).

<sup>17</sup> *Ibidem*, pp. 78. A la ciudad *ESTLEDUNUM* la sitúa A. M<sup>a</sup> Canto en Fuente Alhama (A. M<sup>a</sup> Canto: *Habis*, 9, pág. 299, 1978), sin embargo, nosotros pensamos que se encuentra en el *Cerro de la Cárcel* (término de Luque. Vid LEIVA: “*Iliturgicola*, de ciudad estipendiaria a municipio latino”, en *Adarve 202-203*, pp. 35-41, 1988, Priego de Córdoba), montículo situado al margen izquierdo del río *El Salado*, entre la carretera de *El Cerrajón* (hoy de Zamoranos, antigua vía que unía *Corduba* con *Iliberri* a su paso por *Iliturgicola*) y el actual despoblado de *El Salobral*. A la zona se accede pasado el puente en dirección Córdoba desde Granada, a la derecha, o bien siguiendo el camino de Camponubes, a su paso por el cortijo de *Los Morcillos*. El cerro amesetado de escasa altura de *La Cárcel* se halla justo enfrente de la intersección del camino con el río *Salado*, hay que traspasarlo. En la supuesta *Estledunum* pueden observarse restos de silos (galerías que dieron lugar al vocablo “cárcel”), cerámicas romanas comunes y de lujo (*t.s.h.*, algunas grafitadas. Vid LEIVA: “Grafitos ibéricos sobre *terra sigillata* expuestos en el Museo Histórico Municipal de Fuente-Tójar, Córdoba”, en *Boletín de la Asociación Provincial de Museos Locales de Córdoba*, 3, pp.103-106, Córdoba, 2002). Hasta 1968/69 el cerro conservaba restos de murallas en la parte Sur, fue entonces cuando una máquina excavadora rompió el lienzo y arrastró los sillares hasta el río (vid F. Leiva (1991, b): “*Iliturgicola*, II parte”. *Iliturgicola, la Voz de Tójar*, 3, pág. 9, Fuente-Tójar, Córdoba).

<sup>18</sup> Se halló en *La Loma de El Torilejo* o en *Las Rentillas* (Fuente-Tójar) en 1994 y publicado por A.U.S. en el *CIL* II/2/5, 251, con foto, 1998 y en *HEp.* 7, pág. 113, n<sup>o</sup> 291, 2001. El epígrafe fragmentado está grabado sobre una plancha de bronce (3'7 x 3 x 0'06 cm) y contiene la *Lex Flavia Iliturgicolense* recogiendo, con letras de 0'5 cm. aproximadamente, diferentes aspectos de la *ciuitas*: derechos y deberes de sus habitantes, convocatorias de elecciones, obras públicas... Se conserva en el Museo Histórico Municipal de Priego inventariada con el n<sup>o</sup> 70-14-98. En el M. H. M. de Fuente-Tójar hay una foto expuesta de la pieza (Cfr. LEIVA et alii, 2005: 73).

<sup>19</sup> El pedestal original que figura en la lám. 18 se encuentra en Cabra (Córdoba); la inscripción correspondiente a la lám. 19, en Fuente-Tójar, y los epígrafes de las láminas 20 y 21, en Priego. En el M. H. M. de Fuente-Tójar hay unas copias de las mismas (cfr. LEIVA et alii, 2005).

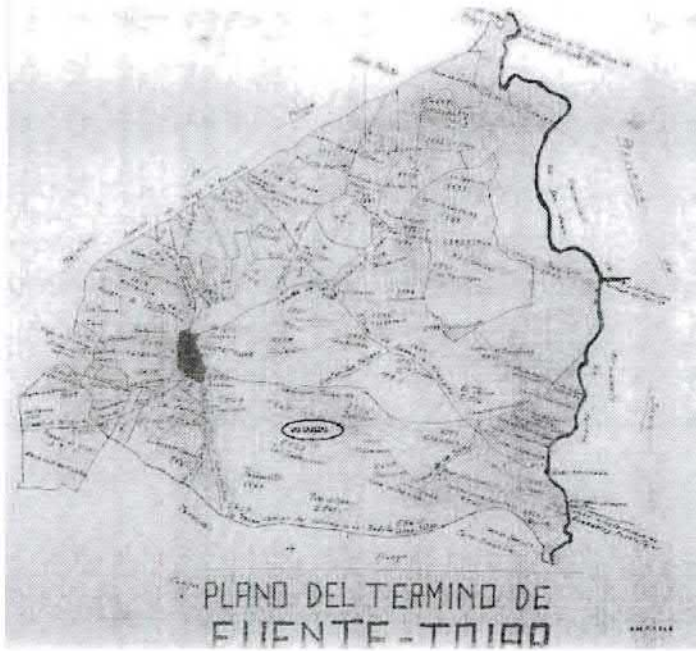

(LÁM. 17).



(LÁM. 18).

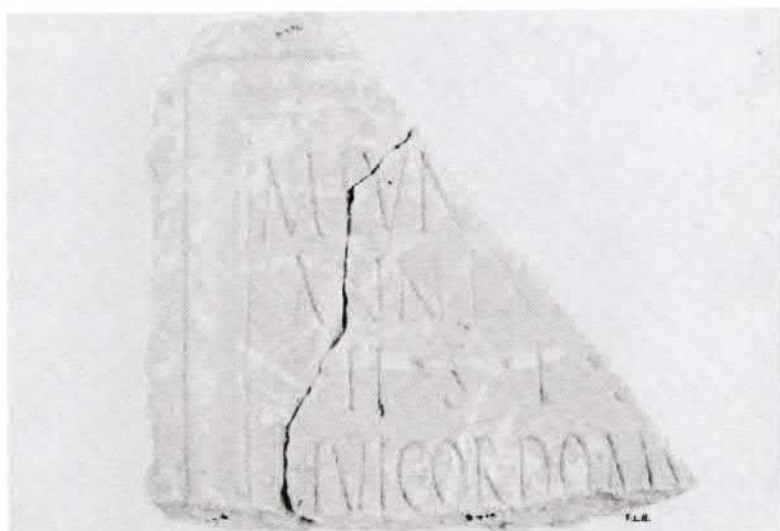

(LÁM. 19).



(LÁM. 20).

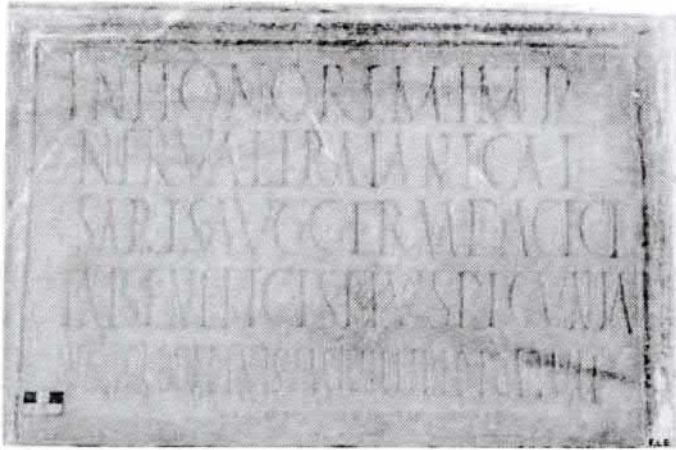

(LÁM. 21).

De épocas más recientes, los primeros nombres y apellidos de quienes vivieron por aquí nos han llegado gracias a los manuscritos guardados en Priego de Córdoba (vid OSUNA, 2004: 177) y en el *A. P.* de Fuente-Tójar: *L. I.*, los *L. Des.*, los *L. D.* y los más completos de todos -por las anotaciones que contienen- que son los de Bautismos<sup>20</sup>, principalmente del primero (*L. B. I.*), punto de partida del devenir de Tójar tras la instalación de una Pila Bautismal (Lám. 4). Éste comienza con los “Títulos de Erección en Ayuda de Parroquia, de la Única de la Villa de Priego, la de Ntra. Señora del Rosario de la Población de Fuente Tojar. Fue erecta por el Ilmo. Sr. D. Esteban Lorenzo de Mendoza y Gatica, Abad perpetuo de Alcalá la Real a 4-2-1779” (LÁM. 22, *L. B. I.*, f. a).

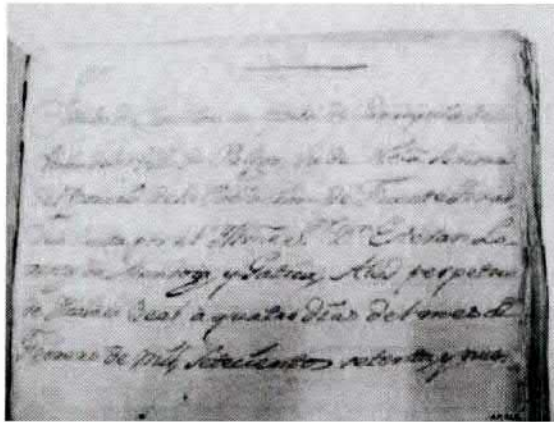

(LÁM. 22).

<sup>20</sup> El Libro de Bautismos 1 (*L. B. I.*) comienza con 15 folios sin numerar (f. s/n), por lo que le hemos asignado el número *I* y unas letras aleatorias (de la “a” a la “m”). Abarca desde el 4 de febrero de 1779 al 16 de diciembre de 1791. Desde este Libro al nº 20, inclusive (finaliza el 7-9-1960), salvo raras excepciones, excluimos el nombre de la persona que fue bautizada y sólo anotamos su primer apellido, ello según el orden de antigüedad. P. e., si aparece un Ruiz en 1779 y otros, que los hay en abundancia, en fechas posteriores, a estos últimos los omitimos, a no ser que merezcan ser recogidos por alguna cualidad digna de mención.

En folios sucesivos se escribe:

*"D. Luis María de Salazar Lorenzo de Mendoza, Secretario de Cámara y Gobierno del Ilmo. Sr. D. Esteban Lorenzo de Mendoza y Gatica, por la Gracia de Dios y de la Santa Sede Apostólica. Abad Perpetuo de Alcalá la Real. Nullius, sed proprie (...) Certifico que entre los papeles de la Secretaría de mi cargo se encuentra un memorial dado por los vecinos de la Población de fuente Toxar, cuyo tenor a la letra es como se sigue = Ilmo. Sor = Señor = Sebastián de Torres, Francisco Ramírez, Francisco Delgado Ariza, Francisco Sánchez, Antonio Ruiz, José Cordón, Silvestre Jiménez, Pedro Ruiz, Matías Pareja, Cristóbal Ruiz Hidalgo, Vicente Hoyo, Pedro José Barrientos, Francisco Roldán, Cristóbal Toledano, Antonio Delgado y Alonso de Leiva, vecinos y moradores en la población y partido de fuente Toxar, una de las aldeas de la Villa de Priego de esta Real Abadía, por si mismos, y a voz, y nombre de los demás moradores y vecinos de dicha población y partido de quien prestan voz y caución de Nato Agrato en forma (...), hacen presente que casi todos están nacidos en dicha población, y en la mencionada Aldea y su partido, y bautizados en la única Parroquial de Priego, y en la mencionada Aldea y su partido tienen sus casas, habitaciones y familias. Que la población se compone de ciento setenta vecinos y el partido de doscientos cuarenta y tres, que por todos hacen cuatrocientos diez y ocho, comprendiéndose otras cinco poblaciones, cuales son Castil de Campos con ochenta y un vecinos, Zamoranos con setenta y tres, El Cañuelo con veinte, Campo de Nubes con doce y La Cubertilla con ocho y un mil doscientas veinte y seis personas que se hallan empadronadas. Dista de Priego el tránsito de legua y media; las demás, unas a legua, y otras a dos. Y para transportarse a la referida Villa de Priego hay que pasar un río a la mediación del camino, llamado el Salado, el cual no tiene puente, y en el centro del invierno no se puede las más veces vadear por las avenidas y abundancia de agua que recoge. Que en la citada población sólo hay una Capilla para el bien espiritual del vecindario y su partido, con el título o advocación de Nuestra Señora del Rosario para lo que está nombrado un capellán por el Gobernador de esta Abadía que en los días de precepto concurre a celebrar dos misas que oigan sus moradores y habitantes, pero sin tener fija residencia en la mencionada población. Los gastos precisos para el Culto de dicha Capilla y subsistencia del Capellán los contribuyen los vecinos y moradores además de los Diezmos que pagan a esta Real Abadía concurriendo también con dichos supernumerarios en conducir un sacerdote regular para el anual cumplimiento de su Iglesia, cuyo Convento percibe las limosnas que se le facilitan, con lo que los suplicantes se hallan de necesidad, pensionados y perjudicados. La única Parroquial de Priego los tiene tan subordinados que todos los que nacen en la Aldea, su partido y poblaciones son conducidos a aquella para recibir el Santo Sacramento del Bautismo. Los que fallecen también son llevados para darles sepultura eclesiástica en dicha Parroquial; al enfermo que está con el último accidente se le suministra el Viático por uno de los curas de ella a donde es preciso acudir al menos que el Capellán con casualidad se halle en la población, en este caso lo administra. Todos los moradores miran con el sentimiento y dolor de su corazón que V. S.<sup>a</sup> Ilma. puede contemplar que contando dicha población con su partido carecen en ella de Pila Bautismal y a los beneficios espirituales que produce y que tengan que acudir a bautizar sus hijos a la Parroquial de Priego, con el riesgo de que fallezcan en el camino, bien con lo crudo del invierno, bien con el rigor del estío y bien por no poder vadear el río Salado sino es con mucho riesgo. Y en igual modo, que en la última enfermedad tengan que acudir por el Viático a dicha Parroquial de Priego, que en muchas veces cuando llega el Pároco ha fallecido el enfermo con grande desconsuelo de su alma y de todos sus parientes, y últimamente que con precisión hayan de ser conducidos a la misma Parroquial para que se les dé sepultura Eclesiástica causando horror y espanto a cuantos le encuentran y miran. La Superior Potestad Eclesiástica que reside en V. S. Ilma. Puede subsanar los daños que con los relacionados hechos experimentan los exponentes, dando providencia a fin de que en dicha población se constituya Pila de Bautismo para que consigan... traer tan Santo Sacramento que en la última enfermedad se les suministra los de Penitencia, Comunión y Extremaunción; que en su capilla se les dé sepultura Eclesiástica nombrándose para ello los correspondientes ministros (...) y que el Todopoderoso prospere la importante vida de V. S. Ilmo. dilatados días para exaltación de la Santa Fe Católica. Fuente Toxar, y julio 13, de 1778. Cristóbal Toledano, Sebastián de Torres, Vicente Sánchez Guillén, Cándido de Herenas, Francisco Calvo, Antonio Delgado Ariza, Francisco Ramírez, Pedro José Barrientos, Francisco Delgado Ariza.*

*Decreto. Palacio Abacial de Alcalá la Real y Julio 13/de 1778 (...) Concuerta con su original a que me refiero, que por ahora queda en los papeles a mi cargo, y (...) doy la presente que firmo en Alcalá la Real en 4-2-1779. Firma Luis María Salazar Lorenzo de Mendoza,*

*Secretario (...) Por no molestar la atención de V. S. I. con repetición de idénticos fundamentos me refiero en todo a los que expresamente en el informe relativo a el memorial de los vecinos y moradores de la citada Almedinilla, pues son de igual clase en todo, con la diferencia del número de vecinos y habitantes, que aún es mayor el de los de Fuente Toxar...*

*Don Luis María de Salazar Lorenzo de Mendoza (...) Certifico que entre los papeles de la Secretaría de mi cargo se encuentra un memorial dado por los Alcaldes y vecinos de la población de Fuente-Toxar, cuyo tenor a la letra es como se sigue: Ilmo. Sr. S.: Francisco Calvo de Flores, Pedro José Barrientos, Alcaldes de las poblaciones de Fuente Toxar y Zamoranos del término de la Villa de Priego; Francisco Sánchez Cañete, Juan Luis Calvo, Sebastián de Torres, Francisco de Leiva, José Cordón, Juan González, Agustín Pérez, Felipe Sánchez, Matías Pareja, Felipe Sicilia, Juan Jiménez, Cristóbal Toledano, Francisco Roldán, Félix Povedano, Pedro Barrera, Vicente Sánchez, Cristóbal Fernández, José Molina y Francisco Serrano, labradores residentes en las expresadas poblaciones y por nosotros, y a nombre de todos los moradores de ellas, puestos a los pies de V. I., con el mayor rendimiento decimos: Que habiendo solicitado se erigiese en Ayuda de Parroquia la Ermita de la expresada población de Toxar para evitar la dura penalidad que se ha experimentado en la precisión de haber de concurrir a la Parroquia de dicha Villa de Priego para la recepción de Sacramentos, Sepelios y demás funciones parroquiales con los justos y notorios motivos que en nuestra anterior súplica expusimos, no se ha servido V. I. de diferir a nuestra pretensión, a causa de no hallar fondos de que hacer asignación competente al Sr. Cura Teniente que hubiere de servir la Ayuda de Parroquia que tenemos solicitada. Y en esta inteligencia, desde luego habiendo conferido entre los actuales moradores estamos resueltos a contribuir anualmente y por coste nos obligamos en toda forma, y en el modo que podemos, y en derecho haya lugar, obligando a nuestros sucesores a dar a dicho Teniente de Cura quince fanegas de trigo para ayuda a su manutención y a mantener a nuestra costa la perenne luminaria del Santísimo Sacramento a fin de que por este medio se decrete por V.I. la erección de Ayuda de Parroquia que tenemos solicitada (...)*

*Copia de Carta: Muy SS. míos: Los vecinos de la Aldea de Fuente Toxar, han presentado segundo memorial a S. I. el Abad, mi señor, clamando los socorra como Padre (...), conocen la distancia que para ir a esa su Parroquia a recibir los Santos Sacramentos en las ocasiones necesarias; y lo que más compadece es el riesgo a los párvulos para recibir el del Santo Bautismo. Estas razones han inclinado el ánimo de S.I. mi Señor a erigirles su Ermita en ayuda de esta Parroquia dándoles Cura que les administre los Santos Sacramentos y dé sepultura a sus cadáveres, consignándole de su congrua, dos terceras partes de todas las obvenciones de estas funciones de su cargo, reservando a V. mercedes en reconocimiento de la Matricidad la tercera parte que respectivamente les compete. Y deseo S. I. de que no falte formalidad alguna en dicha erección conforme a las disposiciones Canónicas y Cap<sup>to</sup>. 4 de la sesiones 21 de reformatione del Trident<sup>l</sup>. auxiliadas por orden de S. M. por la de S. I. que tiene en consideración la solicitud de sus alivios(...)Priego y febrero 1<sup>o</sup> de 1779 años. José Ruiz de Tienda, José Pio de Zamora, José Torralbo Agudo. Respuesta de los Sres. Beneficiados de la Villa de Priego = Ilmo. Sr. Los Beneficiados Sirvientes de la única Parroquial de esta Villa de Priego hemos visto con la mayor veneración y la apreciable Carta de 26 del pasado en que por la Secretaría de Cámara de V. S. I. se nos previene la erección de la Ermita de la Aldea de Fuente Toxar en Ayuda de dicha Parroquia en los mismos términos que lo ha sido la de la Ermita de la Almedinilla (...) Y obedeciendo el mandato de V. S. I. reproducimos la misma representación que dirigimos con motivo de la erección de dicha Almedinilla, pues con extensión a los dos partidos computamos ser la quiebra de cada uno de los ocho Beneficiados, anualmente en la cantidad de doce a catorce ducados por razón de las dos partes que han de percibir los respectivos curas de las dos Aldeas por las obvenciones de fiestas, ofrendas y entierros de uno y otro partido. Y siendo como son las rentas de los cuatro propietarios de esta Iglesia tan pingües y las obligadas por todo Derecho a nuestra congrua sustentación, esperamos de la notoria piedad de V. S. I. y de la inclinación que experimentamos a nuestros alivios, se digne aumentar aquella porción que su rectitud juzgue por arreglada y en los términos que sea de su superior agrado (...) Antonio José Vallejo, Antonio Martín de Vargas, José Rosales, José Aguilera Poyada, Juan José Vallejo, Antonio del Puerto y Manuel Antonio González (...)*

*Don Luis María de Salazar Lorenzo de Mendoza (...) Certifico que entre los papeles de la Secretaría de mi cargo hay un Decreto expedido por dicho Ilmo. Sr., cuyo tenor a la letra es como se sigue: Nos, Don Esteban Lorenzo de Mendoza y Gatica... A todas las personas de cualquier estado y condición que sean que las presentes letras vieren y pueda tocarles lo en*

ellas contenido... Hacemos saber que por parte de Sebastián de Torres, Francisco Ramírez y otros consortes, todos vecinos y moradores en la población y partido de Fuente Toxar... por sí mismos y a voz y nombre de los demás moradores y vecinos de dicha población y partido, a quienes prestaron voz y caución de nato agrato (...) nos suplicaron les proveyésemos de remedio oportuno, exigiendo la Iglesia de dicha población en Ayuda de la Única Parroquia de Priego, a cuya demarcación corresponden, designado un Cura Teniente que los instruya, que les administre los Santos Sacramentos de Sepultura a sus cadáveres y ejerza las demás funciones de su Ministerio, para cuyos religiosos fines se obligaban y obligaron por sí y a nombre de todos los demás vecinos a contribuir por su parte con quince fanegas de trigo anuales, bajo sus propias firmas (...) Damos nuestra Licencia y Facultad para que en dicha su ermita Pueda ponerse y se ponga Pila Bautismal, erigiéndola, como desde luego la exigimos, en Ayuda de Parroquia... y le damos la misma advocación de Nuestra Señora del Rosario. Y que en ella los vecinos de dicha Población, y sus agregados, reciban los Santos Sacramentos de Bautismo, Penitencia, Comunión, Extremaunción y Matrimonio de mano del Cura que nombramos... Y mandamos que en parte segura y decente se haga un Archivo con llave en el cual se ha de depositar en primer lugar una copia legalizada de nuestro Secretario de Cámara, Don Luis María de Salazar, de este nuestro Decreto, y tres libras de papel blanco, el uno, en el que se apuntarán los Párvulos, que se bauticen con los nombres que se les impondrán y su filiación de padres y abuelos paternos y maternos, con la expresión de sus respectivos nombres apellidos y naturalezas. En otro en que se asentarian los desposorios que se celebren con la misma expresión de nombres y apellidos de los contrayentes y de sus respectivos padres y naturalezas. El Tercero, en fin, en que se pondrán las partidas de los que fallezcan y sean en dicha Ayuda de Parroquia sepultados con expresión del día y hora de su muerte y del [¿escribano?] ante quien hubiera testado, con testimonio que la parte presente de la última voluntad (...). Y para que vele y cuide del Pasto Espiritual y enseñanza de la Doctrina Cristiana de los fieles de ambos sexos y desempeñe las demás funciones de su cargo, teniendo entera satisfacción y confianza de Vos, Don Francisco de Cabrera Presbítero que sois y Confesor que así lo cumpliera. Os nombramos, constituimos y deputamos por tal Cura de la dicha Ayuda de Priego, y os concedemos el registro y gobierno de ella llevando como operario digno de remuneración, y por vuestro personal trabajo, dos terceras partes que importen los derechos de obvenciones de Bautismos, Velaciones, entierros, fiestas y casamientos sin dichas velaciones, llevando por escrito cuenta, forma de todo el ingreso, reservando la otra tercera parte para los Curas y Beneficiados de la dicha Parroquia de Priego, en reconocimiento de su Matricidad, la cual parte la dividirán entre sí, a cuyos referidos curas mandamos pena de Excomunión Mayor Trina Canonica, monitione premisa no impidan a dicho Don Francisco de Cabrera y demás Curas que en el discurso del tiempo le sucedan la percepción de dichas dos terceras partes de dichos derechos nivelados por el Arancel o costumbre de las demás Iglesias Parroquiales de esta Nuestra Abadía. Y considerando lo tenue de estas obvenciones, para la Congrua sustentación de dicho Cura, le consignamos por ahora, y con la reserva de dotación más permanente las quince fanegas de trigo a que está obligado dicho vecindario y más limosnas, con que hasta de presente le han asistido ya en las misas o ya en otros efectos conducentes a su sustentación los mismos moradores de Fuente Toxar y sus agregados a el que les servía en calidad de Capellán para decirles misas los días y Nos le anejamos el oficio de fiel de Campo, y la renta de dieciocho fanegas de trigo anuales, que por este cargo le competen. Y lo mismo se observará bajo de la cualidad de por ahora, por lo que respecta a la subsistencia de la lámpara que debe arder día y noche ante el Adorable Sacramento del Altar, cuyo consumo de aceite se han obligado dar dichos moradores de Fuente Toxar, y por lo que pertenece a la persona que ha de cuidar del aseo y limpieza de dicha Iglesia en el oficio de Sacristán, ordenamos que al que nombremos para este empleo se le acuda con los derechos de obvenciones, que como a tal Sacristán le pertenecen. Y por lo respectivo a los derechos tocantes a la Fábrica, mandamos a dicho Cura los perciba y retenga llevando cuenta y razón para darla a Nos o a nuestro Visitador siempre que se le pida. Y finalmente mandamos que éste, nuestro Decreto y Memoriales que lo motivan se saque copia autorizada y se le coloque en el expresado Archivo, para que sirva de título de la expresada erección, quedando la original en la de Nuestra Dignidad Abacial. En fe de lo cual damos el presente firmado de nuestra mano, sellado con el Sello de nuestras Armas (...) Alcalá la Real a 4-2-1779. Esteban Lorenzo de Mendoza, Abad (...)

-DECRETO: Por cuanto de resulta de la Santa General Visita que S. S. I. está practicando en esta Villa de Priego, Iglesia de su comprensión, Ermitas, Oratorios y Obras Pías, ha sido informado que en la de Nuestra Señora del Rosario de la Población de Fuente

*Toxar se han suscitado varias dudas por D. Francisco Antonio Cabrera, Teniente de Cura de ella, y a la preeminencia de su Oficio y a los emolumentos que con respecto a él debe percibir... Declara S. S.I. que el referido D. Francisco y los demás que le sucediesen son y deben titularse tales Curas Tenientes, con inmediata sujeción a S. S. I. en la mayor conformidad que lo están los demás Tenientes de Curas de esta Abadía. Lo que por lo respectivo a emolumentos llevaría tan solamente los que le están consignados en dicho título, o que se consignaren en lo sucesivo (...) Y lo firmo en Priego a 20-5-1779... D. Manuel Navarro y Sánchez, Not. Sustituto.*

*LIBRO DE BAPTmos. CREADO para la nueva imposición de Pila, puesta en esta Santa Iglesia de Nuestra Señora del Rosario, en esta Población de Fuente Toxar, Término de la Villa de Priego. Siendo Dignísimo Abad de esta Abadía el Ilmo. Señor Don Esteban Lorenzo de Mendoza y Gatica, del Consejo de Su Majestad. Y nuevo Electo Cura de dicha Parroquia Don Francisco Antonio Cabrera. Alcalde de dicha Población Francisco Sánchez de Cañete. Y Mayordomos del Culto de dicha Imagen Juan Luis Calvo, Juan Eufrasio González, Francisco Serrano y Francisco de Leiva. Tiene su principio el día 21 de febrero de 1779" (L. B. 1, f. b-m).*

Sin embargo, el primer bautizo tuvo lugar el 25-2-1779 (LÁM. 23): "En la Población de fuente Toxar, término y jurisdicción de la Villa de Priego (...) yo, el Licenciado D. Francisco Antonio Cabrera, Cura y Beneficiado de la Parroquia de Nuestra Señora del Rosario, Auxiliar de la Villa de Priego, bauticé solemnemente a Matías de San Antonio, que nació el día 24 del corriente, a hora de las 8 de la noche. Hijo de Cristóbal Roldán, natural de la Villa de Luque, y de María Antonia González de la de Priego. Moradores en el partido de Zamoranos. Abuelos paternos: Pedro Roldán y Agustina del Puerto, difuntos. Maternos: José Martín González y Agustina de Flores Pareja. Fueron sus padrinos José Matías de Siles e Isabel Juana Ruiz, a quienes advertí la Espiritual cognación que contrajeron. Testigos: Francisco del Puerto Ramírez y José Madrid. Y lo firmé. Ldo. D. Francisco Antonio Cabrera" (L. B. 1, f. 1)<sup>21</sup>.

<sup>21</sup> Con motivo de un Auto de Visita se dice: "En la Villa de Priego a veintinueve de mayo de mil setecientos setenta y nueve años, Su mrd., el Sr. Licenciado Don Jerónimo Manuel de Buesa, Provisor y Vicario General y Visitador General de esta Abadía, continuando la Santa General Visita que Su merced está practicando juntamente, y como con Visitador con el Ilmo. Sr. Don Esteban Lorenzo de Mendoza y Gatica, mi Señor Abad Perpetuo de esta dicha Abadía del Consejo de S.M., pasó a reconocer el Libro de Bautismos que se ha formado para el Régimen y Gobierno de la Iglesia de la Población de Toxar, con la advocación de Nuestra Señora del Rosario, nuevamente erecta por dicho Ilmo. Sr. en Ayuda de Parroquia de la de esta expresada Villa, vista así mismo las Partidas de los Bautismos que desde su erección se han celebrado en ella por Don Francisco Antonio Cabrera, como Teniente de Cura, nombrado para administración de los Santos Sacramentos y Sepelio de los que fallecen en dicha Población, habiendo advertido alguna impropiedad en las voces con que están engrosadas dichas partidas, que en lo sucesivo pueden producir perjuicio y confusión, como son titularse el dicho Don Francisco Cura y Beneficiado de citada Iglesia, no teniendo uno ni otro título, ni ser correspondiente a ella, en calidad de Ayuda de Parroquia, usar del De Licenciado, careciendo de este Grado. Y en la Partida nueve notarse el abuso de especificar en ella los padres del bautizado, no siéndolo legítimos por no haber llegado el caso de contraer matrimonio, en cuya expresión pueden ocasionarse muy perjudiciales consecuencias al Honor y estimación de las familias, con otros defectos dignos de enmienda, manda su merced que de aquí en adelante, el dicho Don Francisco, ni otro alguno que le suceda en el empleo de Teniente de Cura, no usen en sus escritos y suscripciones el título de Licenciado, a menos que no se hallen adornados de ese Grado, obtenido legítimamente por el Claustro de Universidad Aprobada y Conocida, ni menos se denominen Curas y Beneficiados y sí sólo Curas Sirvientes; como ni tampoco cuando acontezca bautizar algún púrvulo, cuyos padres no hayan contraído matrimonio, aunque estén próximos a ejecutarlo, especifiquen los nombres de ellos, y sí sólo lo expresen como hijo de padres no conocidos, hasta que legitimada la prole por el subsecuente matrimonio se anote al margen de la Partida, en fuerza de los Despachos necesarios y que para que cese todo abuso dicho Teniente de Cura y demás sucesores para la extensión de los bautizados se arreglen en el todo del formulario que a continuar de esta Providencia se pondrá por el presente Notario de Visita sin exceder de él, bajo de pretexto alguno con apercibimiento de que se procederá contra el contraventor a lo que hubiere lugar por ¿decreto? Y por este Sustituto. Así lo proveyó y firmó. Doy fe. Firman: Licenciado Buesa y Don Manuel Navarro Sánchez Notario de Visita. Forma: En la población de fuente Toxar, término y Jurisdicción de la Villa de Priego, en tal día, mes y año, Yo, Don



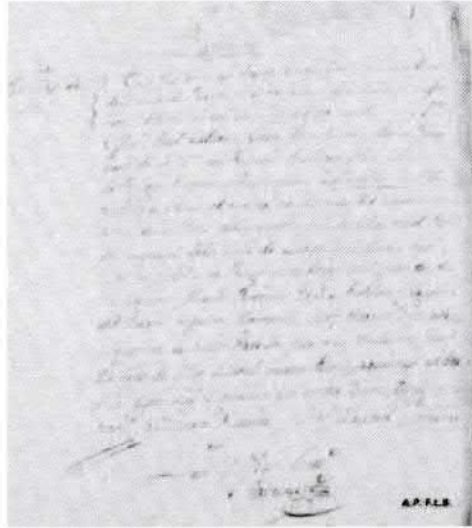

(LÁM. 23).

## APPELLIDOS

Nuestra Zona debió ser bastante cosmopolita, a juzgar por lo que apreciamos en numerosos apellidos precediéndolos la preposición *de* y la conjunción copulativa *y* (p. e., *de* Burgos y Briones). De acuerdo con ello, vemos que hay apellidos toponímicos (o del lugar de procedencia: de Aragón, de Ávalos, de Barea, de Briones, de León, de Leiva, de Luque, de Cuenca, de Zuheros...); gentilicios (adjetivo o nombres que indican el origen de las personas: Aragonés, Cordobés, Zamorano ... o descendientes de gentes de Aragón, Córdoba, Zamora...); patronímicos, es decir, los derivados de los nombres propios de personas (Álvarez, de Álvaro; Fernández, de Fernando; Rodríguez, de Rodrigo; Sánchez, de Sancho...); procedentes de oficios (Herrero, Ballesteros, Alcaide...); de alguna característica física (Calvo, Rubio, Bravo, Cano...); castellanizados (Montiel, del *Monthiev* francés); derivados de plantas o flores, animales, accidentes geográficos... (del Moral, del Rosal, Flores, Águila, Arroyo, Fuente, Uriola, Valdivia, Torres, ...) y los, tal vez, de origen judío (Abad, Rey, Reyes) o gitano (Cortés, Heredia. Vid *L. B. 13*, f. 39-39v). Tampoco faltan los individuos peculiares: Juan Reyes Carrillo (castellano nuevo y vecino de Zamoranos. Vid *L. B. 6*, f. 327). Son apellidos, en definitiva, de aquellos inmigrantes llegados de diferentes lugares en sucesivas etapas repoblando la zona desde *tiempos ha*<sup>22</sup> y que hoy presentamos siguiendo el orden alfabético y cronológico:

---

N. Teniente de Cura de esta Iglesia de Nuestra Señora del Rosario, Ayuda de Parroquia de la Única Matriz de referida Villa, Bauticé solemnemente a un niño, que nació tal día y le puse por nombre N. Hijo legítimo de N. y de N., su mujer. Abuelos paternos: N. y N. y Maternos: N. y N., su mujer, naturales y vecinos de tal parte. Fue su padrino N., a quien advertí la cognación Espiritual y demás obligaciones que como a tal le corresponden. Fueron sus testigos: N. N. y N. y lo firmé: Don N." (*L. B. 1*, f. 8v-10).

<sup>22</sup> Ponemos algunos ejemplos, la mayoría llegados a raíz de la Reconquista, principalmente desde tiempos de Alfonso "Onceno": Abad (de origen vasco). Ábalos, Ávalos o Dávalos (de Ábalos, Navarra). Aguayo, (de Aguayo, toponímico, de las montañas de Santander). Águila (de Águila, probablemente de Ávila). Alcántara (de Alcántara, Cáceres). Alcaraz (de Alcaraz, Albacete). Almedina (de Almedina, Montiel, Ciudad Real). Amaya (de Amaya, Burgos). Anguita (de Anguita, Vascongadas o Castilla). Aragón y

A: Abad, el 2-12-1787 (*L. B. 1*, f. 160v). Abada o Aboda, el 16-1-1949 (*L. B. 11*, f. 100v). Abendaño, el 8-4-1896 (*L. B. 12*, f. 217). Aberdaño (¿Abendaño?, el 8-6-1893 (*L. B. 12*, f. 149). Abramil, el 29-1-1781 (*L. B. 1*, f. 30v). Abril, el 1-8-1814 (*L. B. 3*, f. 171v). Aceituno, el 16-5-1905 (*L. B. 12V*, f. 187v). Acosta, el 24-8-1844 (*L. B. 6*, f. 178). Adamuz (de Adamuz), el 2-2-1845 (*L. B. 6*, f. 188v). Adarve (de Adarve), el 9-11-1809 (*L. D. 1*, f. 134). Afán (o Afan), el 23-5-1798 (*L. B. 2*, f. 170). Aguado, el 8-10-1866 (*L. B. 8*, f. 260-260v). Aguales, el 7-1-1879 (*L. B. 10*, f. 45v). Aguayo (de Aguayo), el 27-5-1780 (*L. B. 1*, f. 24v). Águila (de Águila), el 3-7-1746 (*L. I*, f. 11) y mejor el 23-6-1779 (*L. B. 1*, f. 10-10v). Aguilar (de Aguilar), el 16-1-1793 (*L. B. 2*, f. 39). Aguilera (de Aguilera), el 20-4-1779 (*L. B. 1*, f. 5v). Aguirre, el 15-10-1788 (*L. B. 1*, f. f. 183). Alarcón, el 2-1-1879 (*L. B. 9*, f. 39). Alba (de Alba), el 1-1-1732 (*L. I*, f. 6) y mejor el 12-3-1779 (*L. B. 1*, f. 2). Albañil, el 21-7-1903 (*L. B. 12V*, f. 12). Alberó, el 25-6-1878 (*L. B. 10*, f. 27v). Alberto, el 31-3-1911 (*L. B. 13*, f. 151). Albores, el 15-7-1904 (*L. B. 12V*, f. 166v). Alborno, el 29-5-1780 (*L. B. 1*, f. 1, f. 24v). Albuja, el 17-9-1934 (*L. D. 9*, f. 71v). Alcaide, el 11-5-1879 (*L. B. 9*, f. 49-49v). Alcalá (de Alcalá), el 13-11-1782 (*L. B. 1*, f. 61v). Alcalá-Zamora, el 5-7-1917 (*L. B. 14*, f. 133). Alcalde, el 10-1-1880 (*L. B. 10*, f. 92v). Alcántara (de Alcántara), el 21-10-1786 (*L. B. 1*, f. 143v). Alcará, el 1-1-1738 (*L. I*, f. 8v). Alcaraz, el 3-7-1793 (*L. B. 2*, f. 56v). Alcoba, el 2-2-1845 (*L. B. 6*, f. 188v). Aldama (Aldana o Aldamu), el 8-11-1934 (*L. B. 16*, f. 166). Alejandre, el 24-1-1785 (*L. B. 1*, f. 112). Alejandro, el 2-7-1783 (*L. B. 1*, f. 73). Algar, el 9-1-1867 (*L. B. 8*, f. 268v-269). Alguacil, el 19-7-1910 (*L. B. 13*, f. 131). Almansa, el 9-1-1941 (*L. B. 18*, f. 50). Almedina, el 28-8-1798 (*L. B. 2*, f. 177v). Almendros, el 20-6-1888 (*L. B. 11*, f. 175). Almentar (Almenta o Armenta), el 18-10-1837 (*L. Des. 2*, f. 250). Almirón, el 30-1-1784 (*L. B. 1*, f. 87v). Almohaga, el 9-10-1899 (*L. B. 12V*, f. 60). Almorquera, el 19-7-1888 (*L. B. 11*, f. 179v). Alonso, el 10-1-1948 (*L. B. 19*, f. 175v). Álvarez (de Álvarez), el 10-6-1798 (*L. B. 2*, f. 170v). Amaro, el 17-2-1821 (*L. B. 5*, f. 38). Amaya, el 11-1-1798 (*L. B. 2*, f. 163). Ambrosio, el 22-10-1866 (*L. B. 8*, f. 261v). Amiell, el 30-10-1948 (*L. B. 14*, f. 248). Amores (de Amores), el 16-3-1796 (*L. B. 2*, f. 129). Andújar (de Andújar), el 27-2-1796 (*L. B. 2*, f. 127v). Anguita (de Anguita), el 6-7-1795 (*L. B. 2*, f. 111). Anguitar (de Anguitar. Vid Anguita). Aparicio, el 27-1-1934 (*L. B. 11*, f. 156v). Aragón (de Aragón), el 16-6-1781 (*L. B. 1*, f. 36). Aragonés, el 19-4-1722 (*L. I*, f. 4v) y mejor el 25-10-1779 (*L. B. 1*, f. 16v). Arana, el 8-12-1971 (*L. B. 18*,

---

Aragonés (de Aragón). Arévalo (de Arévalo, Ávila). Ávila (de Ávila). Barea o Varea (de Barea o de Varea, La Rioja). Briones (de Briones, La Rioja). Burgos (de Burgos). Calabrés (probablemente de Navarra). Cañete (de Cañete, de variada procedencia). Cárdenas (de Cárdenas, La Rioja). Castilla (de Castilla). Castillo (de Castilla la Vieja). Ceballos (de Ceballos, Cantabria). Checa (de Checa, Guadalajara). Córdoba (de Córdoba). Cuenca (de Cuenca). Cuevas (de Cuevas, Cantabria). Dueñas (de Dueñas, Palencia). Escalante (de Escalante, Cantabria). Espejo (de Espejo, Córdoba). Espinar (de Espinar, Segovia). Galisteo (de Galisteo, Cáceres). Garro (origen del país vasco-francés). Guzmán (de Guzmán, Burgos). Hinojosa (de Hinojosa, varios lugares). Jaén (de Jaén). Lara (de Lara, Lara de los Infantes, Burgos). Jaén (de Jaén). Leiva (de Leiva, La Rioja). León (de León). Linares (de Linares, Jaén). Lopera (de Lopera, Jaén). Lucena (de Lucena, Córdoba). Luque (de Luque, Córdoba). Madrid (de Madrid). Malagón (de Malagón, Ciudad Real). Martos (de Martos, Jaén). Medina (de Medina del Campo, Valladolid). Mérida (de Mérida, Badajoz). Molina (de Molina de Aragón, Guadalajara). Montijano (de Montijos, Burgos). Montoro (de Montoro, Córdoba). Morales (de Morales, Soria). Muriel (de Muriel, Soria). Navarrete (de Navarrete, La Rioja). Ojeda (de Ojeda, Burgos). Osuna (de Osuna, Sevilla). Palomar (de Palomar, Teruel o Valencia). Pareja (de Pareja, Guadalajara). Pedrajas (de Pedrajas, Soria o Valladolid). Porras (de Porras o de Porres, Burgos). Quesada (de Quesada, Jaén). Reus (de Reus, Tarragona). Santaella (de Santaella, Córdoba). Siles (de Siles, probablemente de Siles, Jaén). Trujillo (de Trujillo, Cáceres). Valenzuela (de Valenzuela, Córdoba). Varea (ver Barea). Vilches (de Vilches, Jaén). Vinuesa (de Vinuesa, Soria). Zafra (de Zafra, Badajoz). Zamora (de Zamora). Zuheros (de Zuheros, Córdoba). Zurita (de Zurita, Huesca).

f. 133). Aranas, el 22-3-1888 (*L. B. 11*, f. 171). Aranda (de Aranda), el 14-1-1796 (*L. B. 2*, f. 123). Araque, el 12-11-1872 (*L. B. 9*, f. 133v). Arca (del Arca), el 25-5-1780 (*L. B. 1*, f. 24v). Arcas, el 4-7-1916 (*L. B. 14*, f. 109). Arco (del Arco), el 27-5-1879 (*L. B. 10*, f. 63). Arcoba el 22-11-1911 (*L. B. 13*, f. 167). Arcos (de los Arcos) el 20-3-1792 (*L. B. 2*, f. 13). Arellano el 9-11-1969 (*L. B. 16*, f. 196v). Arenas (de Arenas), el 6-4-1722 (*L. I.*, f. 3) y mejor el 5-5-1779 (*L. B. 1*, f. 6v). Arévalo (de Arévalo), el 10-5-1797 (*L. B. 2*, f. 149). Arias (de Arias), el 31-1-1862 (*L. B. 8*, f. 64v). Ariza, el 2-2-1768 (*L. I.*, f. 48v) y mejor el 3-10-1781 (*L. B. 1*, f. 39). Arjona, el 25-9-1783 (*L. B. 1*, f. 78v). Arjonilla, el 19-2-1941 (*L. B. 14*, f. 97). Armenteros, el 15-8-1907 (*L. B. 13*, f. 43). Armero, el 24-9-1849 (*L. B. 6*, f. 308v). Arrabal, el 11-11-1875 (*L. B. 9*, f. 271). Arrebola, el 16-10-1871 (*L. I.*, f. 52v) y mejor el 13-11-1821 (*L. B. 5*, f. 48). Arredondo, el 29-1-1834 (*L. Des. 2*, f. 224). Arroyo, el 28-8-1779 (*L. B. 1*, f. 14). Asensio, el 10-4-1933 (*L. B. 16*, f. 113v). Atés, el 2-6-1906 (*L. B. 13*, f. 14v). Atienza, el 27-10-1919 (*L. B. 14*, f. 187v). Ávalos o Ábalos (de Ávalos o de Ábalos), el 6-4-1772 (*L. I.*, f. 3) y mejor el 2-1-1780 (*L. B. 1*, f. 19). Avendano, el 13-8-1889 (*L. B. 12*, f. 29). Ávila (de Ávila), el 3-5-1798 (*L. B. 1*, f. 169). Ayorés, el 4-5-1968 (*L. B. 13*, f. 200v). Ayala (de Ayala), el 25-12-1779 (*L. B. 1*, f. 18v). Ayora, el 30-12-1864 (*L. B. 8*, f. 194v).

**B:** Babes, el 12-1-1893 (*L. B. 12*, f. 134). Badillo, el 3-8-1935 (*L. B. 14*, f. 14). Baena, el 10-8-1782 (*L. B. 1*, f. 57v). Baliño (o Valiño), el 5-10-1854 (*L. B. 7*, f. 71v). Ballartas, el 3-11-1908 (*L. B. 13*, f. 69). Ballartos, el 5-7-1857 (*L. B. 7*, f. 159v). Ballesteros, el 2-1-1780 (*L. B. 1*, f. 19). Balmiza, el 14-4-1867 (*L. B. 8*, f. 277-277v). Baltanés, el 20-3-1855 (*L. B. 7*, f. 89v). Bara (de la Bara), el 7-4-1810 (*L. B. 3*, f. 12v). Barajas, el 12-1-1937 (*L. B. 20*, f. 148v). Barata, el 13-8-1779 (*L. B. 1*, 12v). Barba, el 6-3-1785 (*L. B. 1*, f. 116). Barbero, el 17-1-1919 (*L. B. 14*, f. 178). Barcárcel, el 2-3-1920 (*L. B. 14*, f. 223). Barea (o Varea), el 3-2-1754 (*L. I.*, f. 27v) y mejor el 10-4-1779 (*L. B. 1*, f. 4v). Barranco, el 22-8-1881 (*L. B. 10*, f. 171). Barreiro, el 6-3-1890 (*L. B. 12*, f. 50). Barrera (de la Barrera), el 1-1-1732 (*L. I.*, f. 6) y mejor el 2-7-1779 (*L. B. 1*, f. 12). Barrero, el 10-3-1927 (*L. B. 15*, f. 186v). Barrientos, el 13-7-1778 (*L. I. 1*, f. 1e) y mejor el 25-12-1779 (*L. B. 1*, f. 18v). Barroguera (Barroguero), el 27-3-1914 (*L. B. 14*, f. 37v). Bartel, el 11-2-1880 (*L. B. 10*, f. 98). Basurto, el 30-1-1914 (*L. B. 14*, f. 27). Bautista, el 20-5-1789 (*L. B. 1*, f. 192). Bazuelo, 30-11-1837 (*L. B. 5*, f. 269). Bea, el 24-8-1975 (*L. B. 18*, f. 161). Bédmar, el 31-1-1929 (*L. B. 12V*, f. 135v). Bega (ver Vega). Begijar (Bexixar), el 30-10-1803 (*L. B. 2*, f. 281v). Bejarano, el 19-5-1797 (*L. B. 2*, f. 149v). Bejerano (Vejerano), el 20-1-1789 (*L. B. 1*, f. 187v). Belbel, el 9-11-1984 (*L. B. 11*, f. 80). Belmonte, 17-4-1903 (*L. B. 12V*, f. 134). Beltrán, el 11-8-1807 (*L. B. 2*, f. 347). Benaben, el 7-12-1948 (*L. B. 14*, f. 289). Benavente, el 12-8-1816 (*L. I.*, f. 124). Benavides, el 30-9-1788 (*L. B. 1*, f. 181v). Benítez, el 6-9-1786 (*L. B. 1*, f. 142). Bergillos, el 4-7-1895 (*L. B. 12*, f. 201). Berlanga, el 31-3-1889 (*L. B. 12*, f. 21). Bermúdez, el 1-1-1752 (*L. I.*, f. 20) y mejor el 22-3-1779 (*L. B. 1*, f. 3). Bernal, el 24-7-1944 (*L. B. 19*, f. 34). Berrocal, el 31-8-1863 (*L. B. 8*, f. 141v). Bizarro (Vizarro), el 28-4-1803 (*L. B. 2*, f. 273). Blanca (de la Blanca), el 28-7-1791 (*L. B. 1*, f. 266v). Blanco, el 28-4-1803 (*L. B. 2*, f. 273). Boca, el 30-5-1918 (*L. B. 12*, f. 122). Bocetta, el 12-5-1867 (*L. I.* f. 50v). Bogas, el 12-4-1870 (*L. B. 9*, f. 45v). Bolívar, el 27-11-1897 (*L. B. 12*, f. 227v). Bonilla, el 3-6-1893 (*L. B. 12*, f. 148). Bono, el 5-9-1951 (*L. B. 14*, f. 256v). Bontín (¿Botín?), el 31-1-1906 (*L. B. 13*, f. 3v). Bordas, el 13-9-1807 (*L. B. 2*, f. 347v). Borges, 4-12-1948 (*L. B. 14*, f. 123v). Borrego, el 1-1-1724 (*L. I.*, f. 5) y mejor el 5-4-1902 (*L. B. 12V*, f. 110v). Botano, el 14-4-1955 (*L. B. 13*, f. 59v). Boto, el 23-4-1853 (*L. Des. 3*, f. 65v). Boulé, 22-4-1950 (*L. B. 14*, f. 253v). Bracero, el 1-7-1878 (*L. B. 10*, f. 28v-29). Braceros, el 23-12-1781 (*L. B. 1*, f. 43v-44). Bravo, el 18-1-1780 (*L.*

*B. I*, f. 19v). Brezo o del Brezo, el 13-12-1815 (*L. Des. 2*, f. 98v). Briones, el 20-2-1735 (*L. I*, f. 7v) y mejor el 23-4-1779 (*L. B. I*, f. 6). Bruno, el 24-5-1857 (*L. B. 7*, f. 156). Buena, el 17-8-1880 (*L. B. 10*, f. 123v). Bueno, el 27-7-1791 (*L. B. I*, f. 266). Buis (probablemente se trate de Ruiz), el 18-12-1881 (*L. D. 5*, f. 216v). Buitrago, el 19-11-1892 (*L. B. 12*, f. 103). Bujalance, el 12-11-1868 (*L. B. 9*, f. 5v). Burgos (de Burgos), el 6-1-1753 (*L. I*, f. 25) y mejor el 23-4-1779 (*L. B. I*, f. 6). Butiérrez (probablemente Gutiérrez), el 25-9-1792 (*L. B. 2*, f. 32).

**C:** Caballero, el 2-6-1870 (*L. B. 9*, f. 51v). Cabanás, el 20-4-1879 (*L. B. 1*, f. 58v). Cabello, el 26-11-1782 (*L. B. I*, f. 62). Cabeza, el 31-8-1881 (*L. B. 10*, f. 173). Cabezas, el 7-11-1779 (*L. B. I*, 16v). Cabra (de Cabra), el 15-4-1824 (*L. B. 5*, f. 92v). Cabrera, el 4-2-1779 (*L. B. I*, f. 1m). Cáceres, el 11-2-1880 (*L. B. 10*, f. 98). Cádiz, el 28-3-1890 (*L. B. 12*, f. 53v). Cafra, el 15-9-1796 (*L. B. 2*, f. 173v). Cafrán, el 2-2-1782 (*L. I*, f. 66). Calabrés, el 9-3-1779 (*L. B. I*, f. 1v-2). Calderón, el 19-9-1941 (*L. B. 13*, f. 41). Calero, el 1-9-1915 (*F.-T., C. E.*, f. 1). Cales, el 27-5-1920 (*L. B. 14*, f. 236v). Cáliz, el 30-7-1813 (*L. B. 3*, f. 136v). Calleja, el 24-10-1880 (*L. B. 10*, f. 133). Calmaestra, el 24-9-1799 (*L. B. 2*, f. 195v). Calvache (Calbache), el 9-3-1885 (*L. B. 11*, f. 95v). Calvillo, el 17-12-1868 (*L. B. 9*, f. 9). Calvo, el 1-1-1724 (*L. I*, f. 5) y mejor el 13-7-1778 (*L. B. I*, f. 1 f). Calzado, el 13-8-1802 (*L. B. 2*, f. 256). Camacho, el 28-8-1779 (*L. B. I*, f. 13v). Cámara, el 30-12-1856 (*L. Des. 3*, f. 91). Cámaras-Altas, el 9-3-1779 (*L. B. I*, f. 1v-2). Camarón, el 6-1-1753 (*L. I*, f. 25) y mejor el 31-3-1779 (*L. B. I*, f. 3v-4). Cambas, el 27-4-1932 (*L. B. 16*, f. 86v). Campaña, el 2-7-1867 (*L. B. 8*, f. 286). Campillo, el 22-11-1911 (*L. B. 13*, f. 167). Campo (de Campo o de Campos), el 16-1-1793 (*L. B. 2*, f. 39). Campoy, el 11-3-1919 (*L. B. 14*, f. 190). Cancela, el 14-5-1898 (*L. B. 12V*, f. 27). Canilero, el 7-5-1916 (*L. B. 14*, f. 105). Cano, el 20-2-1735 (*L. I*, f. 7v) y mejor el 9-3-1779 (*L. B. I*, f. 1v-2). Cantero, el 1-5-1779 (*L. B. I*, f. 6v). Cantillos, el 31-3-1889 (*L. B. 12*, f. 21). Cañada, el 10-8-1867 (*L. B. 8*, f. 290). Cañadas, el 31-8-1878 (*L. B. 10*, f. 36v). Cañadilla, el 29-9-1940 (*L. Des. 5*, f. 141). Cañero, el 2-7-1936 (*L. D. 9*, 84v). Cañete (de Cañete), el 1-1-1724 (*L. I*, f. 5) y mejor el 2-3-1779 (*L. B. I*, f. 3). Caño (del Caño), el 21-3-1880 (*L. B. 10*, f. 104v). Capillín, el 27-4-1932 (*L. B. 16*, f. 86v). Capote, el 28-10-1924 (*L. B. 12*, f. 187v). Caracuel, el 16-11-1749 (*L. I*, f. 12) y mejor el 29-3-1779 (*L. B. I*, f. 3v). Caramel, el 12-11-1872 (*L. B. 9*, f. 133v). Cardeal, el 4-11-1941 (*L. B. 14*, f. 218v). Cárdenas (de Cárdenas), el 5-2-1796 (*L. B. 2*, f. 124v). Carmona, el 15-1-1840 (*L. B. 6*, f. 34). Carnerero, el 30-11-1940 (*L. B. 14*, f. 121v). Carrasco, el 21-6-1903 (*L. B. 12V*, f. 136v). Carrasquilla, el 20-4-1779 (*L. B. I*, f. 5v). Carrera (de la Carrera), el 12-7-1811 (*L. B. 3*, f. 58). Carrillo, el 6-4-1722 (*L. I*, f. 3) y mejor el 9-3-1779 (*L. B. I*, f. 1v-2). Carrión, el 27-4-1932 (*L. B. 16*, f. 86v). Carteyano, el 23-3-1876 (*L. B. 9*, f. 265v). Casado, el 6-3-1804 (*L. B. 2*, f. 290v). Casanueva, el 29-12-1943 (*L. B. 14*, f. 279v). Cascales, el 26-12-1937 (*L. B. 16*, f. 235). Casero, el 21-9-1890 (*L. B. 12V*, f. 83). Castaño, el 7-2-1871 (*L. B. 9*, f. 86v-87). Castejón, el 27-2-1940 (*L. Des. 5*, f. 136), el Castellano, el 23-3-1876 (*L. B. 9*, f. 265v). Castilla, el 3-2-1780 (*L. B. I*, f. 20v). Castillo (del Castillo), el 3-7-1746 (*L. I*, f. 12) y mejor el 10-3-1779 (*L. B. I*, f. 2). Castro, el 16-10-1871 (*L. I*, f. 52v) y mejor el 12-5-1782 (*L. B. I*, f. 54v). Castroverde, el 12-6-1800 (*L. B. 2*, f. 208). Cavayo o Cavallo o Caballo, el 22-9-1828 (*L. Des. 2*, f. 203v). Cazorla, el 5-3-1885 (*L. B. 11*, f. 94v). Cea, el 16-10-1871 (*L. I*, f. 52v). Ceas, el 5-5-1947 (*L. Des. 5*, f. 200). Ceballos, el 26-2-1782 (*L. B. I*, f. 48v). Cecilia, el 21-1-1790 (*L. B. I*, f. 209). Ceçilia, el 1789 (*L. I*, f. 69v). Cecilla, el 19-9-1856 (*L. B. 7*, f. 132v). Ceferino, el 6-1-1753 (*L. I*, f. 25) y mejor el 16-5-1779 (*L. B. I*, f. 8). Cejalvo, el 23-1-1819 (*L. Des. 2*, f. 139). Cejas, el 19-9-1945 (*L. B. 19*, f. 65). Celadona, el 16-10-1871 (*L. I*, f. 52). Centellas, el 6-4-1722 (*L.*

*I.*, f. 3). Cerda (de la Cerda), el 15-3-1779 (*L. B. 1*, f. 2v). Cerecero, el 6-4-1722 (*L. I.*, f. 3) y mejor el 2-1-1780 (*L. B. 1*, f. 19). Cerro, el 24-2-1871 (*L. B. 9*, f. 90v). Cervera, el 2-8-1807 (*L. B. 2*, f. 347). Cevero, el 29-8-1901 (*L. B. 12V*, f. 102). Chacón, el 12-11-1782 (*L. B. 1*, f. 61v). Chaguaceda, el 16-1-1824 (*L. B. 5*, f. 86v). Chamorro, el 30-1-1810 (*L. B. 3*, f. 5). Chavari, el 16-11-1889 (*L. B. 12*, f. 35v). Chaves, el 21-5-1903 (*L. B. 12V*, f. 136v). Chávez, el 31-12-1825 (*L. B. 5*, f. 107). Checa, el 21-9-1790 (*L. B. 1*, f. 232v). Chica (de la Chica), el 24-11-1803 (*L. B. 3*, f. 31). Chicano, el 27-8-1814 (*L. B. 3*, f. 174). Chumilla, el 23-10-1947 (*L. B. 19*, f. 129v). Cirio (¿Sirio?), el 30-10-1885 (*L. B. 11*, f. 113v). Civanto, el 6-9-1842 (*L. B. 6*, f. 118). Clemente, el 22-10-1879 (*L. B. 10*, f. 82v). Cobo, el 15-5-1782 (*L. B. 1*, f. 54v). Cobos, el 30-12-1864 (*L. B. 8*, f. 194v). Coca, el 8-10-1885 (*L. Des. 4*, f. 39v). Codes, el 18-10-1837 (*L. B. 5*, f. 266v). Coletto, el 28-10-1912 (*L. B. 10*, f. 147). Collado, el 25-8-1914 (*L. B. 14*, f. 56). Colomo, el 13-8-1889 (*L. B. 12*, f. 29). Comino, el 12-2-1804 (*L. B. 2*, f. 288v). Conde, el 15-7-1815 (*L. B. 4*, f. 208). Conejo, el 28-8-1940 (*L. B. 18*, f. 22). Contreras, el 20-4-1779 (*L. B. 1*, f. 5v). Corbacho, el 21-5-1903 (*L. B. 12V*, f. 136v). Corbarán, el 2-3-1920 (*L. B. 14*, f. 223). Corbo, el 5-4-1800 (*L. B. 2*, f. 205). Cordiel, el 16-6-1943 (*L. B. 14*, f. 152v). Córdoba (de Córdoba), el 10-2-1782 (*L. B. 1*, f. 47v). Cordobés, el 27-2-1842 (*L. B. 6*, f. 101v). Cordón, el 4-1-1751 (*L. I.*, f. 16) y mejor el 5-5-1779 (*L. B. 1*, f. 6v). Coronado, el 4-1-1912 (*L. B. 11*, f. 91). Corpas (de Corpas) el 25-4-1799 (*L. B. 2*, f. 190). Correa, el 4-5-1820 (*L. B. 5*, f. 21v). Cortegana, el 1-4-1947 (*L. B. 12V*, f. 196). Cortés, el 23-12-1808 (*L. B. 2*, f. 372). Cortesero, el 24-11-1813 (*L. D. 2*, f. 38). Cortina, el 9-9-1914 (*L. B. 11*, f. 160). Cortiz, el 17-2-1906 (*L. B. 13*, f. 7). Cosano, el 18-11-1879 (*L. B. 10*, f. 86). Costa, el 6-7-1879 (*L. B. 10*, f. 69). Crespo, el 11-3-1790 (*L. B. 1*, f. 211v). Crosa, el 8-2-1939 (*L. Des. 5*, f. 126v). Cruz (de la Cruz), el 27-7-1779 (*L. B. 1*, f. 12). Cuadix, el 3-10-1811 (*L. B. 3*, f. 66v). Cuadrado, el 19-3-1942 (*L. B. 13*, f. 61). Cubero, el 8-6-1863 (*L. B. 8*, f. 132). Cubillo, el 15-12-1925 (*L. B. 12V*, f. 134). Cuéllar, el 14-4-1956 (*L. Des. 5*, f. 274). Cuenca (de Cuenca), el 12-3-1779 (*L. B. 1*, f. 2-2v). Cuevas (de Cuevas), el 7-11-1783 (*L. B. 1*, f. 80v).

**D:** Dábalos (¿de Ábalos o de Ávalos?), el 1-1-1732 (*L. I.*, f. 6) y mejor el 28-2-1797 (*L. B. 1*, f. 149). Daile (o Dailo), el 11-8-1886 (*L. B. 11*, f. 131). de Dios, el 5-5-1860 (*L. B. 7*, f. 236). Debris (o Debri), el 23-6-1864 (*L. B. 8*, f. 176). Dechado, el 13-4-1932 (*L. D. 9*, f. 53v). Delgado, el 2-2-1768 (*L. I.*, f. 48v) y mejor el 24-5-1779 (*L. B. 1*, f. 10). Díaz, el 3-6-1770 (*L. I.*, f. 63) y mejor el 22-7-1779 (*L. B. 1*, f. 12). Diego (de Diego), el 19-10-1895 (*L. B. 12*, f. 34). Diéguez, el 17-3-1917 (*L. B. 14*, f. 122v). Dobladez, el 7-7-1945 (*L. B. 14*, f. 122v). Doblás, el 19-4-1722 (*L. I.*, f. 4v) y mejor el 25-2-1779 (*L. B. 1*, f. 1v). Domínguez, el 30-11-1725 (*L. I.*, f. 5v) y mejor el 14-11-1797 (*L. B. 2*, f. 159). Dorado, el 16-12-1792 (*L. B. 2*, f. 36). Dueñas, el 10-8-1793 (*L. B. 2*, f. 55v). Durán el 20-4-1905 (*L. B. 12V*, f. 186).

**E:** Echaber, el 17-2-1906 (*L. B. 13*, f. 7). Edevi, el 21-2-1890 (*L. B. 12*, f. 47). Egea, el 31-11-1890 (*L. B. 12*, f. 76). Elmerillo, el 11-10-1902 (*L. B. 12V*, f. 120v). Encinas, el 2-3-1889 (*L. B. 12*, f. 21). Endrina, el 1-9-1859 (*L. B. 7*, f. 313v). Endrino, el 23-5-1841 (*L. B. 6*, f. 76v). Entrena, el 30-9-1854 (*L. Des. 3*, f. 71v). Escalante, el 18-8-1785 (*L. B. 1*, f. 125-125v). Escaño, el 1-10-1779 (*L. B. 1*, f. 16). Escario, el 18-5-1792 (*L. B. 2*, f. 25). Escobar, el 30-11-1725 (*L. I.*, f. 5v) y mejor el 31-3-1779 (*L. B. 1*, f. 3v-4). Escobedo, el 6-10-1793 (*L. B. 2*, f. 67). Escribano, el 23-6-1779 (*L. B. 1*, f. 10v). España, el 9-11-1846 (*L. B. 6*, f. 237). Espejo (de Espejo), el 3-2-1754 (*L. I.*, f. 28v) y mejor el 24-3-1793 (*L. B. 2*, f. 45). Espinar, el 31-12-1779 (*L. B. 1*, f. 19). Espino, el 10-5-1869 (*L. B. 9*, f. 17). Espínola, el 10-9-1816 (*L. B. 4*, f. 252v). Espinosa, el 10-8-1805

(*L. B. 2*, f. 316v). Estévez, el 5-3-1856 (*L. B. 7*, f. 113). Estrella, el 15-1-1868 (*L. B. 8*, f. 300v). Expósito, el 3-4-1780 (*L. B. 1*, f. 22v). Extremera, el 26-8-1943 (*L. B. 14*, f. 157).

**F:** Fajardo, el 16-7-1845 (*L. B. 6*, f. 203). Faria, el 9-8-1948 (*L. Des. 5*, f. 217). Fernández, el 4-4-1779 (*L. B. 1*, f. 4v). Ferrado, el 12-9-1856 (*L. B. 7*, f. 131v). Ferras (o Ferrás), el 3-3-1859 (*L. B. 7*, f. 206v). Figueras, el 14-2-1895 (*L. B. 12*, f. 190). Figuiera, el 14-9-1787 (*L. B. 1*, f. 158). Flores (de Flores), el 25-2-1779 (*L. B. 1*, f. 1v). Foguer, el 23-7-1900 (*L. D. 7*, f. 129v). Frago, el 5-5-1919 (*L. B. 14*, f. 229v). Francino, el 26-11-1937 (*L. B. 14*, f. 19v). Franco, el 28-5-1852 (*L. B. 7*, f. 12v). Freijó, el 16-9-1935 (*L. B. 19*, f. 187v). Frías, el 28-6-1847 (*L. B. 6*, f. 258). Frutos, el 21-9-1822 (*L. B. 5*, f. 64). Fuente (de la Fuente), el 14-11-1780 (*L. B. 1*, f. 28). Fuentes, el 16-8-1798 (*L. B. 2*, f. 176). Fuerte, el 28-5-1878 (*L. B. 10*, f. 23v). Fuijarra, el 16-9-1949 (*L. B. 19*, f. 194V-195). Funes (de Funes), el 30-1-1810 (*L. B. 3*, f. 5). Gago, el 11-3-1824 (*L. B. 5*, f. 90).

**G:** Gahete, el 11-1-1931 (*L. B. 12V*, f. 1). Galabardo, el 6-10-1884 (*L. B. 11*, f. 80v). Galán, el 15-8-1780 (*L. B. 1*, f. 26). Galana, el 7-11-1779 (*L. B. 1*, 16v). Galbín, el 14-1-1796 (*L. B. 2*, f. 123). Galeote, el 30-8-1953 (*L. Des. 5*, f. 252). Galindo, el 5-9-1823 (*L. B. 2*, f. 174v). Galisteo, el 11-10-1782 (*L. B. 1*, f. 59v). Gallardo, el 8-5-1799 (*L. B. 2*, f. 191v). Gallego, el 8-7-1928 (*L. B. 13*, f. 27v). Gallegos, el 20-11-1943 (*L. B. 14*, f. 80v). Gallón, el 14-5-1898 (*L. B. 12V*, f. 27). Gálvez, el 25-12-1837 (*L. B. 5*, f. 249). Gamboa, el 20-2-1735 (*L. I.*, f. 7v) y mejor el 18-1-1780 (*L. B. 1*, f. 19v). Gámez, el 3-6-1770 (*L. I.*, f. 62v) y mejor el 29-3-1779 (*L. B. 1*, f. 3v). Gamino, el 23-10-1950 (*L. B. 14*, f. 259v). Gámiz, el 16-10-1871 (*L. I.*, f. 52v) y mejor el 29-12-1779 (*L. B. 1*, f. 18v). Gañada (probablemente Cañada), el 5-6-1888 (*L. B. 11*, f. 176v). Gaona, el 2-12-1934 (*L. B. 16*, f. 167v). Garabacho, el 11-1-1912 (*L. B. 10*, f. 179). García, el 6-4-1722 (*L. I.*, f. 3) y mejor el 15-6-1779 (*L. B. 1*, f. 10v). Garrido, el 16-8-1872 (*L. B. 9*, f. 124v). Garro, el 14-9-1787 (*L. B. 1*, f. 158). Garzo, el 14-9-1787 (*L. B. 1*, f. 158). Garzón, el 3-8-1886 (*L. B. 11*, f. 135). Gavilán, el 30-11-1808 (*L. B. 2*, f. 369v). Gayen, el 1-9-1901 (*L. D. 7*, f. 148). Gazzo, el 4-1-1792 (*L. Des. 1*, f. 121). Gil, el 10-5-1869 (*L. B. 9*, f. 17). Giménez o Jiménez, el 16-11-1749 (*L. I.*, f. 12v) y mejor el 11-8-1785 (*L. B. 1*, f. 124v). Girona, el 9-3-1820 (*L. B. 5*, f. 14). Godoy, el 16-11-1836 (*L. B. 5*, f. 247v). Gómez, el 3-6-1770 (*L. I.*, f. 60v) y mejor el 29-12-1779 (*L. B. 1*, f. 18v). González, el 19-4-1722 (*L. I.*, f. 4v) y mejor el 25-2-1779 (*L. B. 1*, f. 1). Gordillo, el 9-10-1941 (*L. B. 14*, f. 278v). Gordo, el 15-6-1896 (*L. B. 12*, f. 221). Grafer, el 18-11-1947 (*L. B. 11*, f. 152). Granados, el 21-8-1798 (*L. B. 2*, f. 176v). Grande, el 12-2-1804 (*L. B. 2*, f. 288v). Guadix, el 1-1-1887 (*L. B. 11*, f. 140). Guardia (de la Guardia), el 1-11-1837 (*L. B. 5*, f. 276v). Gueda, el 25-8-1914 (*L. B. 14*, f. 56). Guerra, el 2-10-1806 (*L. B. 2*, f. 331v). Guerrero, el 13-11-1782 (*L. B. 1*, f. 61v). Güez, el 26-10-1904 (*L. Des. 4*, f. 128). Guijo, el 10-2-1889 (*L. B. 12*, f. 12). Guillén, el 16-10-1871 (*L. I.*, f. 52v) y mejor el 7-5-1779 (*L. B. 1*, 7v). Gutiérrez, el 5-5-1779 (*L. B. 1*, f. 7). Guzmán (de Guzmán), el 28-12-1797 (*L. B. 2*, f. 161).

**H:** Haba (de la Haba), el 25-7-1834 (*L. D. 2*, f. 166). Haro, el 25-2-1946 (*L. B. 12V*, f. 132). Henares, el 21-9-1950 (*L. B. 14*, f. 205). Heredia (de Heredia), el 9-4-1786 (*L. B. 1*, f. 139v-140). Herena, el 27-2-1940 (*L. B. 14*, f. 94v). Herenas, el 13-7-1778 (*L. B. 1*, 1fv). Hermán, el 31-1-1798 (*L. B. 2*, f. 164v). Hermosilla, el 8-9-1875 (*L. B. 9*, f. 243). Hermoso, el 8-2-1847 (*L. B. 6*, f. 245v). Hernández, el 5-4-1800 (*L. B. 2*, f. 205). Herrador, el 29-5-1916 (*L. B. 14*, f. 106). Herranz, el 1-2-1909 (*L. B. 11*, f. 119v). Herrera, el 4-12-1804 (*L. B. 2*, f. 305v). Herrero, el 8-5-1803 (*L. B. 2*, f. 273). Hidalgo, el 1-11-1779 (*L. B. 1*, f. 17). Higuera, el 24-5-1779 (*L. B. 1*, f. 10). Hinojosa, el 5-6-1782 (*L. B. 1*, f. 55v-56). Horcas, el 10-2-1891 (*L. B. 12*, f. 83). Hormigo, el 31-12-1929

(*L. B. 12V*, f. 20). Hornero, el 17-8-1903 (*L. B. 12V*, f. 140). Hoyo, el 2-2-1768 (*L. I.*, f. 49) y más ampliamente el 2-11-1804 (*L. B. 3*, f. 304). Hoz (de la Hoz), el 20-2-1940 (*L. Des. 5*, f. 135v). Huertas, el 22-2-1885 (*L. B. 11*, f. 93v). Huertos, el 7-7-1944 (*L. D. 9*, f. 131v). Hurtado, el 1-5-1779 (*L. B. 1*, f. 6v).

**I:** Ibáñez, el 18-11-1847 (*L. B. 5*, f. 14). Iglesias, el 6-8-1857 (*L. B. 7*, f. 161v). Iñiguez, el 19-10-1820 (*L. Des. 2*, f. 165v). Izquierdo, el 1-5-1811 (*L. B. 3*, f. 48v).

**J:** Jaén (de Jaén), el 4-3-1784 (*L. B. 1*, f. 90). Jaimes, el 24-7-1942 (*L. B. 18*, f. 162). Jiménez (Ximénez), el 9-3-1779 (*L. B. 1*, f. 1v). Jódar, el 19-6-1911 (*L. B. 11*, f. 123). Jollo (posiblemente Hoyo), el 1-1-1809 (*L. I.*, f. 111). Jordán, el 28-8-1806 (*L. B. 2*, f. 329v). Jordano, el 27-3-1898 (*L. B. 12V*, f. 24). Jorrado, el 20-1-1946 (*L. B. 14*, f. 129). Jovellanos, el 29-12-1948 (*L. B. 14*, f. 130). Junca, el 10-7-1886 (*L. B. 11*, f. 131). Jurado, el 18-7-1779 (*L. B. 1*, f. 11v).

**L:** Laguna, el 12-4-1870 (*L. B. 9*, f. 45v). Lama (Lamas), el 27-12-1876 (*L. B. 9*, f. 294). Lapuente, el 4-11-1918 (*L. B. 12*, f. 109). Lara, el 1-1-1795 (*L. I.*, f. 83v) y mejor el 14-11-1948 (*L. B. 12*, f. 109). Laro, el 12-5-1787 (*L. Des. 1*, f. 5v). Lasala, el 11-10-1759 (*L. I.*, f. 41). Lázaro, el 1-1-1724 (*L. I.*, f. 5) y mejor el 26-12-1937 (*L. B. 16*, f. 235). Lazo, el 3-4-1892 (*L. B. 12*, f. 114). Lechado, el 22-5-1794 (*L. B. 2*, f. 81). Leiva (de Leiva), el 1-1-1724 (*L. I.*, f. 5) y mejor es el 15-3-1779 (*L. B. 1*, f. 2v). Leno, en 1943 (*A. M.*, leg. 60, f. 80). Leña, el 12-9-1881 (*L. B. 10*, f. 175). León (de León), el 23-9-1778 (*L. B. 1*, f. 27). Leus, el 2-2-1896 (*L. D. 7*, f. 77). Liébana, el 1-9-1938 (*L. B. 13*, f. 83v). Liebre, el 9-8-1879 (*L. B. 10*, f. 72). Ligerero, el 25-6-1783 (*L. B. 1*, f. 72v). Linares, el 4-5-1781 (*L. B. 1*, f. 34v). Liñán, el 22-7-1945 (*L. B. 14*, f. 116). Lirio, el 12-1-1937 (*L. B. 20*, f. 148v). Lis, el 12-5-1867 (*L. I.* f. 50v). Lizana, el 17-1-1844 (*L. B. 6*, f. 160v). Llama (¿Lama o Lamas?), el 10-5-1918 (*L. B. 14*, f. 155v). Llanos (de los Llanos), el 1-3-1876 (*L. D. 5*, f. 119v). Llevit (o Llevet), el 5-4-1840 (*L. B. 6*, f. 44). Llufriñ, el 4-3-1944 (*L. B. 14*, f. 128v). Lobato, el 20-11-1835 (*L. B. 5*, f. 234). Lopera (de Lopera), el 21-2-1781 (*L. B. 1*, f. 31). López, el 1-1-1738 (*L. I.*, f. 8) y mejor el 23-6-1779 (*L. B. 1*, f. 10v). Lorca, el 6-9-1939 (*L. B. 16*, f. 278v). Lorcura, el 10-7-1890 (*L. B. 12*, f. 63). Lozano, el 26-11-1783 (*L. B. 1*, f. 81v). Lucas, el 14-2-1941 (*L. B. 14*, f. 116v). Lucena (de Lucena), el 13-6-1794 (*L. B. 2*, f. 82v). Luego, el 22-10-1870 (*L. B. 9*, f. 68). Luna, el 9-8-1953 (*L. B. 13*, f. 143). Luque (de Luque), el 1-1-1724 (*L. I.*, f. 5) y mejor el 5-5-1779 (*L. B. 1*, f. 7).

**M:** Machado, el 24-3-1804 (*L. B. 2*, f. 291v). Machuca, el 3-1-1889 (*L. B. 12*, f. 9v). Madero, el 7-12-1940 (*L. B. 14*, f. 36). Madrid, el 25-2-1779 (*L. B. 1*, f. 1). Madrigal, el 24-10-1880 (*L. B. 10*, f. 133). Maestre, el 31-3-1889 (*L. B. 12*, f. 21). Máez, el 11-2-1815 (*L. B. 4*, f. 193v). Maíllo, el 24-2-1872 (*L. B. 9*, f. 110-110v). Maíz, el 11-2-1856 (*L. B. 7*, f. 106v). Malagón, el 9-10-1782 (*L. B. 1*, f. 60v). Maldonado, el 5-2-1902 (*L. B. 12V*, f. 110v). Mallos, el 18-4-1955 (*L. Des. 5*, f. 267v). Mancha, el 8-11-1934 (*L. B. 16*, f. 166). Manchado, el 5-10-1801 (*L. B. 2*, f. 236v). Manchas, el 1-9-1904 (*L. B. 12V*, f. 168v). Mangas, el 16-1-1877 (*L. B. 9*, f. 298v). Mangora, el 23-8-1908 (*L. D. 8*, f. 8). Manrique, el 8-1-1919 (*L. B. 12*, f. 198v). Mantas, el 21-7-1815 (*L. B. 4*, f. 208v). Mantero, el 19-10-1895 (*L. B. 12*, f. 34). Manzanera, el 10-1-1867 (*L. B. 8*, f. 268v-269). Marfil, el 25-8-1827 (*L. B. 5*, f. 139v). Marín, el 3-6-1770 (*L. I.*, f. 63) y mejor el 8-2-1780 (*L. B. 1*, f. 21). Mármol, el 19-10-1895 (*L. B. 12*, f. 34). Marqués (o Márquez) el 2-1-1795 (*L. B. 2*, f. 94v). Márquez, el 13-2-1936 (*L. B. 16*, f. 203). Marquina, el 6-4-1916 (*L. B. 14*, f. 102). Martín, el 4-2-1779 (*L. B. 1*, f. 1j) y mejor el 5-2-1779 (*L. B. 1*, f. 1). Martinet, el 30-8-1953 (*L. Des. 5*, f. 252). Martínez, el 8-5-1781 (*L. B. 1*, f. 35v). Martos (de Martos), el 11-10-1779 (*L. B. 1*, f. 16). Marzo, el 25-12-

1932 (*L. B. 16*, f. 100v). Masa, el 1-3-1813 (*L. B. 2*, f. 55). Mata, el 5-7-1879 (*L. B. 10*, f. 69v). Matas, el 22-7-1779 (*L. B. 1*, f. 12). Maya (de Maya), el 9-12-1809 (*L. B. 2*, f. 405). Mayorgas (o Mayorga), el 6-5-1898 (*L. B. 12V*, f. 26v). Mazuelas, el 22-11-1911 (*L. B. 13*, f. 167). Mazuelos, el 27-5-1792 (*L. B. 2*, f. 22v). Mediavilla, el 12-7-1886 (*L. B. 11*, f. 131v-132). Medina, el 4-1-1751 (*L. I.*, f. 16) y mejor el 5-2-1838 (*L. B. 5*, f. 273v). Medrano, el 28-3-1890 (*L. B. 12*, f. 53v). Megías (Mejías), el 12-7-1886 (*L. B. 11*, f. 131v-132). Meléndez, el 27-12-1889 (*L. B. 12*, f. 8v). Melero, el 25-2-1832 (*L. B. 5*, f. 192v). Mellado, el 6-4-1916 (*L. B. 14*, f. 102). Mena (de Mena), el 19-9-1941 (*L. B. 13*, f. 41). Mencia, el 26-9-1803 (*L. Des. 1*, f. 205v). Méndez, el 7-3-1882 (*L. B. 10*, f. 194). Mendoza (de Mendoza), el 27-3-1837 (*L. B. 5*, f. 253). Mengíbar, el 28-4-1876 (*L. B. 9*, f. 268). Mercado, el 6-9-1939 (*L. B. 16*, f. 278v). Mérida (de Mérida), el 25-12-1780 (*L. B. 1*, f. 29). Merino, el 21-7-1791 (*L. B. 1*, f. 266). Mesa (de Mesa), el 25-3-1794 (*L. B. 2*, f. 78v). Miguell, el 2-12-1934 (*L. B. 16*, f. 167v). Milla (de Milla), el 4-9-1783 (*L. B. 1*, f. 77v). Millán, el 17-4-1903 (*L. B. 12V*, f. 134). Mira, el 14-6-1788 (*L. B. 1*, f. 173v). Miranda, el 27-1-1895 (*L. B. 12*, f. 188v). Moga (mejor, Moya), el 13-8-1889 (*L. B. 12*, f. 29). Moguel, el 15-10-1944 (*L. B. 19*, f. 34). Molero, el 5-1-1852 (*L. B. 7*, f. 2). Molgado (Morgado), el 20-11-1868 (*L. B. 9*, f. 6v). Molina (de Molina), el 19-4-1722 (*L. I.*, f. 4v) y mejor el 22-3-1779 (*L. B. 1*, f. 3). Molinero, el 24-9-1920 (*L. B. 12V*, f. 118). Molleo (o Molledo), el 28-5-1786 (*L. Des. 1*, f. 64). Monereo, el 7-3-1951 (*L. B. 12V*, f. 127). Monesterio, el 1-8-1943 (*L. Des. 5*, f. 173v). Monge, el 3-4-1948 (*L. Des. 5*, f. 213). Monreal, el 26-12-1937 (*L. B. 16*, f. 235). Montalbán, el 26-8-1860 (*L. B. 7*, f. 245v). Montalvo, el 21-7-1879 (*L. B. 10*, f. 70v). Montañés, el 12-1-1892 (*L. B. 12*, f. 104v). Montañez, el 12-2-1936 (*L. B. 16*, f. 202v). Montañones, el 1-11-1895 (*L. D. 7*, f. 73). Montefrío, el 30-5-1808 (*L. B. 2*, f. 359v). Montenegro, EL 29-7-1869 (*L. B. 9*, f. 24v). Montes (de Montes), el 15-5-1782 (*L. B. 1*, f. 54v). Montesinos, el 23-6-1860 (*L. B. 7*, f. 239). Monthiev, el 13-9-1807 (*L. B. 2*, f. 347v). Montiedo (ver Monthiev). Montiel (apellido castellanizado de Monthiev), el 8-4-1809 (*L. B. 2*, f. 383). Montijano, el 21-9-1801 (*L. Des. 1*, f. 197). Montilla, el 21-3-1890 (*L. B. 12*, f. 53). Montoro, el 2-1-1786 (*L. B. 1*, f. 136v). Moñiz, el 21-1-1921 (*L. B. 14*, f. 256). Mora, el 6-10-1884 (*L. B. 11*, f. 80v). Morado, el 17-8-1941 (*L. D. 9*, f. 113v). Moraga, el 10-1-1925 (*L. B. 20*, f. 81). Moraida, el 27-3-1811 (*L. B. 3*, f. 43). Moral (del Moral), el 4-1-1751 (*L. I.*, f. 16) y mejor el 25-2-1779 (*L. B. 1*, f. 1v). Morales (de Morales), el 30-11-1725 (*L. I.*, f. 5v) y mejor el 6-4-1779 (*L. B. 1*, f. 4). Morejón, el 29-5-1781 (*L. B. 1*, f. 35v). Moreno, el 28-8-1779 (*L. B. 1*, f. 13v). Morente, el 14-4-1867 (*L. B. 8*, f. 277-277v). Morera, el 8-4-1809 (*L. B. 2*, f. 383). Morgado, el 5-12-1826 (*L. B. 5*, f. 129v). Morgarejo, el 4-2-1878 (*L. B. 10*, f. 9). Moriano, el 3-10-1779 (*L. B. 1*, f. 15v). Moriel, el 21-1-1793 (*L. B. 2*, f. 40). Moril, el 2-7-1936 (*L. D. 9*, f. 84v). Morilla, el 11-9-1879 (*L. D. 5*, f. 177v-178). Morillo, el 21-1-1921 (*L. B. 14*, f. 256). Morio el 21-2-1800 (*L. B. 2*, f. 202v). Morlara, el 13-9-1807 (*L. B. 2*, f. 347v). Moro, el 13-1-1906 (*L. B. 13*, 3v). Morón, el 21-2-1919 (*L. B. 14*, f. 189v). Morujo, el 13-8-1930 (*L. B. 16*, f. 21V). Moya, el 7-3-1784 (*L. B. 1*, f. 90-90v). Moyano, el 5-4-1780 (*L. B. 1*, f. 22v). Mozos (de los Mozos), el 4-5-1781 (*L. B. 1*, f. 34v). Muela, el 12-4-1813 (*L. B. 3*, f. 127v). Muñiz, el 16-4-1867 (*L. B. 8*, f. 277-277v). Muñoz, el 4-1-1751 (*L. I.*, f. 15v) y mejor el 9-3-1799 (*L. B. 1*, f. 2). Muria o Murias, el 14-10-1920 (*L. D. 8*, f. 160v). Muriel, el 6-10-1779 (*L. B. 1*, f. 15v). Muro (del Muro), el 1-5-1779 (*L. B. 1*, f. 6v).

N: Nadales, el 15-6-1779 (*L. B. 1*, f. 10v). Naranjo, el 18-11-1886 (*L. B. 11*, f. 138). Navarrete, el 20-4-1792 (*L. B. 2*, f. 17v). Navarro, el 20-5-1779 (*L. B. 1*, f. Inv) y mejor en esa fecha (*L. B. 1*, f. 8v-9v). Navas (de Navas), el 10-4-1779 (*L. B. 1*, 4v). Nieto, el 16-6-1781 (*L. B. 1*, f. 36). Nocete, el 18-3-1787 (*L. B. 1*, f. 154v). Norba, el



14-10-1920 (*L. D. 8*, f. 160v). Núñez, el 4-3-1784 (*L. B. 1*, f. 90). Nuño, el 3-10-1816 (*L. B. 4*, f. 254).

**O:** Obledo, el 24-4-1842 (*L. D. 2*, f. 228). Obregón, el 7-1-1918 (*L. B. 14*, f. 142v). Obrero, el 19-8-1901 (*L. B. 12V*, f. 102). Ocampo (Ocampos), el 9-10-1819 (*L. B. 4*, f. 369v). Ocaña el 26-12-1843 (*L. B. 6*, f. 158). Ochoa el 17-6-1797 (*L. B. 2*, f. 151v). Odens, el 13-9-1807 (*L. B. 2*, f. 347v). Odira, el 19-10-1920 (*L. B. 12*, f. 223). Ojeda (de Ojeda) el 23-12-1781 (*L. B. 1*, f. 43v-44). Olalla u Olaya, el 7-4-1767 (*L. I.*, f. 50) y mejor el 7-12-1940 (*L. B. 14*, f. 36). Olid, el 29-12-1943 (*L. B. 14*, f. 279v). Olivencia, el 2-4-1856 (*L. B. 7*, f. 116v). Olmedo, el 14-9-1836 (*L. B. 5*, f. 244v). Olmo, el 8-5-1881 (*L. B. 10*, f. 159v). Onieva, el 2-6-1839 (*L. B. 6*, f. 13). Ontino, el 19-11-1879 (*L. B. 10*, f. 87). Ontiveros, el 10-5-1793 (*L. B. 2*, f. 50). Oñoro, el 17-6-1846 (*L. B. 6*, f. 231). Orcas (ver Horcas), el 24-6-1889 (*L. B. 12*, f. 23v). Ordóñez, el 1-1-1724 (*L. I.*, f. 5) y mejor el 18-8-1779 (*L. B. 1*, f. 13-13v). Orejuela el 7-3-1905 (*L. B. 12V*, f. 182). Orellana, el 7-2-1871 (*L. B. 9*, f. 86v-87). Orihuela, el 24-9-1902 (*L. B. 12V*, f. 119v). Orosco, el 16-10-1871 (*L. I.*, f. 52v). Ortega (de Ortega), el 20-2-1735 (*L. I.*, f. 7v) y mejor el 15-3-1779 (*L. B. 1*, f. 2v). Ortigoso (Ortigosa), el 29-7-1869 (*L. B. 9*, f. 24). Ortiz (de Ortiz), el 1-1-1732 (*L. I.*, f. 6) y mejor el 12-3-1779 (*L. B. 1*, f. 2). Ortos, el 25-1-1868 (*L. B. 8*, f. 301). Ortuño, el 16-3-1798 (*L. B. 2*, f. 167v). Ostos, el 19-9-1941 (*L. B. 13*, f. 41). Osuna (de Osuna), el 11-10-1779 (*L. B. 1*, f. 16). Oteros (de Oteros), el 20-2-1780 (*L. B. 1*, f. 22).

**P:** Pacheco, el 26-5-1890 (*L. B. 12*, f. 58). Padilla, el 1-2-1825 (*L. B. 5*, f. 109v). Padillo, el 9-11-1884 (*L. B. 11*, f. 81). Páez, el 4-5-1781 (*L. B. 1*, f. 34v). Palacios, el 12-1-1822 (*L. B. 5*, f. 51). Paleta, el 20-1-1814 (*L. B. 3*, f. 149v). Palma, el 17-2-1807 (*L. B. 2*, f. 337). Palomar, el 23-10-1789 (*L. B. 1*, f. 205). Palomeque, el 23-8-1903 (*L. B. 12V*, f. 140). Palomino, el 23-8-1787 (*L. B. 1*, f. 155v). Panadero, el 17-1-1844 (*L. B. 6*, f. 161). Panzuela, el 12-1-1942 (*L. B. 18*, f. 128). Pañeras, el 3-9-1887 (*L. B. 11*, f. 158v). Pardineiro, el 21-12-1918 (*L. B. 14*, f. 178). Pareja (Parexa), el 4-2-1779 (*L. B. 1*, f. 1, 1e) y mejor el 25-2-1779 (*L. B. 1*, f. 1). Parias, el 20-8-1805 (*L. Des. 1*, f. 210v). Párquez, el 9-5-1902 (*L. D. 7*, f. 155v). Parraga, el 1-1-1800 (*L. Des. 1*, f. 186). Parraga, el 24-10-1920 (*L. B. 12*, f. 161). Parreño, el 9-11-1817 (*L. B. 4*, f. 300). Partaga, el 9-1-1806 (*L. D. 1*, f. 110v). Pastor, el 27-3-1898 (*L. B. 12V*, f. 24). Pavón, el 31-12-1887 (*A. M.*, leg. 18, f. 20v-21). Payá, el 6-12-1932 (*L. B. 16*, f. 100v). Pedrajas, el 27-5-1770 (*L. I.*, f. 59v) y mejor el 27-9-1872 (*L. B. 9*, f. 128v). Pedraza, el 20-4-1904 (*L. B. 12V*, f. 158v). Pedregal, el 15-4-1814 (*L. B. 3*, f. 161). Pedrera, el 4-1-1887 (*L. B. 8*, f. final: comparecencia). Pedrosa, el 13-10-1834 (*L. B. 5*, f. 221). Peinado, el 4-7-1883 (*L. D. 6*, f. 18). Peláez, el 30-3-1783 (*L. B. 1*, f. 68v). Penche, el 13-7-1795 (*L. D. 1*, f. 77v). Peneque ¿apellido o apodo?, el 28-4-1838 (*L. B. 5*, f. 280v? Peña (de la Peña), el 2-11-1788 (*L. B. 1*, f. 183v). Peral (del Peral), el 5-5-1792 (*L. B. 2*, f. 9-10). Perales, el 20-3-1819 (*L. Des. 2*, f. 141). Peralta, el 22-11-1843 (*L. B. 6*, 157v). Perálvarez, el 1788 (*L. I.*, f. 67) y mejor el 5-4-1789 (*L. B. 1*, f. 190v). Peramo, el 23-3-1796 (*L. B. 2*, f. 129). Perea, el 16-4-1822 (*L. B. 5*, f. 56). Pereira, el 30-12-1856 (*L. Des. 3*, f. 91). Pérez, el 2-2-1770 (*L. I.* f. 58v) y mejor el 5-5-1779 (*L. B. 1*, f. 7-7v). Pernia, el 31-12-1947 (*L. B. 19*, f. 135V). Pi (Py), el 11-2-1880 (*L. B. 10*, f. 98). Piedras (de Piedras), el 13-8-1779 (*L. B. 1*, f. 11). Pimentel, el 15-6-1779 (*L. B. 1*, f. 10v). Pineda, el 18-5-1880 (*L. B. 2*, f. 206v). Piner, el 5-3-1909 (*L. B. 13*, f. 82). Pino (del Pino), el 3-3-1796 (*L. B. 2*, f. 128). Pintado, el 8-11-1934 (*L. B. 16*, f. 166). Piñero, el 5-2-1796 (*L. B. 2*, f. 124v). Pio, el 1-2-1779 (*L. B. 1*, f. 1iv). Plaza, el 24-5-1802 (*L. B. 2*, f. 250-250v). Pocostales, el 24-11-1779 (*L. B. 1*, f. 17v). Polo, el 15-12-1851 (*L. B. 6*, f. 347v). Ponce, el 10-8-1924 (*L. B. 12*, f. 235). Porras (de Porras), el 21-4-1784 (*L. B. 1*, f. 92-92v). Portilla (de la Portilla),

el 2-2-1782 (*L. I.*, f. 66) y mejor el 18-3-1787 (*L. B. I.*, f. 154v). Portillo, el 18-11-1879 (*L. B. 10.*, f. 86). Posadas, el 11-6-1942 (*L. B. 18.*, f. 155). Pose, el 23-4-1853 (*L. Des. 3.*, f. 65v). Povedano, el 6-1-1753 (*L. I.*, f. 25) y mejor el 31-3-1779 (*L. B. I.*, f. 3v-4). Poyada, el 1-2-1779 (*L. B. I.*, 1j). Poyato, el 18-9-1841 (*L. B. 5.*, folio suelto entre el f. 120v y 121). Pozo (del Pozo), el 3-3-1796 (*L. B. 2.*, f. 128). Prados, el 20-2-1879 (*L. B. 10.*, f. 52v). Precioso, el 5-4-1940 (*L. B. 18.*, f. 25). Presentado (¿?), el 6-10-1820 (*L. B. 5.*, f. 31v). Priego, el 10-5-1910 (*L. D. 8.*, f. 33v). Prieto, el 12-7-1886 (*L. B. 11.*, f. 131v-132). Puente (Lapuenta), el 4-11-1918 (*L. B. 12.*, f. 109). Puerto (del Puerto), el 1-1-1752 (*L. I.*, f. 20) y mejor el 25-2-1779 (*L. B. I.*, f. 1). Pulido, el 29-3-1779 (*L. B. I.*, f. 3v). Puntas, el 18-4-1942 (*L. B. 14.*, f. 107v). Puy, el 4-9-1943 (*L. B. 14.*, f. 234v). Puyor (Puyol), el 11-2-1880 (*L. B. 10.*, f. 98).

**Q:** Quemaliños, el 29-12-1938 (*L. B. 17.*, f. 243v). Quer (Quero), el 23-3-1876 (*L. B. 9.*, f. 265v). Quero, el 13-11-1821 (*L. B. 5.*, f. 48). Quesada (de Quesada), el 30-11-1725 (*L. I.*, f. 5v) y mejor el 12-12-1797 (*L. B. 2.*, f. 160v). Quiles, el 24-12-1923 (*L. B. 15.*, f. 72v). Quintas o Quintos, el 2-2-1794 (*L. Des. 1.*, f. 143v), Quintela, el 26-6-1888 (*L. B. 11.*, f. 175).

**R:** Rabadán, el 29-12-1919 (*L. D. 8.*, f. 151). Rafis, el 3-10-1794 (*L. Des. 1.*, f. 152v). Rama (de la Rama), el 24-12-1790 (*L. B. I.*, f. 241v). Ramírez, el 20-2-1735 (*L. I.*, f. 7v) y mejor el 25-2-1779 (*L. B. I.*, f. 1). Ramiro, el 22-1-1786 (*L. Des. 1.*, f. 61). Ramos, el 18-7-1784 (*L. B. I.*, f. 98). Rancaño, el 8-10-1866 (*L. B. 8.*, f. 260-260v). Ranchal, el 11-1-1912 (*L. B. 10.*, f. 179). Raposo, el 20-6-1888 (*L. B. 11.*, f. 175). Rastrero, el 5-4-1902 (*L. B. 12V.*, f. 110v). Raya, el 8-8-1894 (*L. B. 12.*, f. 177). Redondo, el 28-8-1836 (*L. B. 5.*, f. 243). Reig, el 3-6-1948 (*L. Des. 5.*, f. 215). Reina (de Reina), el 28-8-1779 (*L. B. I.*, f. 13v). Reinoso, el 28-4-1941 (*L. B. 18.*, f. 77). Relimpio, el 18-12-1784 (*L. B. I.*, f. 108-108v). Remache, el 20-4-1779 (*L. B. I.*, f. 5v). Repiso, el 2-10-1876 (*L. D. 5.*, f. 12v-133). Repullo, el 15-2-1888 (*L. B. 11.*, f. 167). Retamero, el 21-9-1949 (*L. B. 19.*, f. 192v). Reus, el 2-9-1779 (*L. B. I.*, f. 15). Rey (del Rey), el 1-1-1738 (*L. I.*, f. 8) y mejor el 2-2-1781 (*L. B. I.*, f. 30-30v). Reyes, el 25-12-1779 (*L. B. I.*, f. 18). Ribas, el 10-5-1869 (*L. B. 9.*, f. 17). Ribera, el 12-11-1791 (*L. B. I.*, f. 273v). Ribero, el 20-3-1845 (*L. B. 8.*, f. 194v). Riche (o Reche), el 26-12-1843 (*L. B. 6.*, f. 158). Rico, el 15-1-1802 (*L. B. 2.*, f. 242). Rincón, (del Rincón) el 18-6-1922 (*L. D. 8.*, f. 178). Río (del Río), el 12-7-1886 (*L. B. 11.*, f. 131v-132). Ríos (de los Ríos), el 8-2-1780 (*L. B. I.*, f. 21). Riscos, 6-10-1856 (*L. B. 7.*, f. 133v). Rivas, el 24-10-1880 (*L. B. 10.*, f. 133). Rivera, el 17-12-1789 (*L. B. I.*, f. 28v). Rivero, el 26-12-1843 (*L. B. 6.*, f. 158). Rivilla, el 9-11-1884 (*L. B. 11.*, f. 81). Robles, el 8-11-1887 (*L. B. 11.*, f. 162). Roca, el 14-7-1880 (*L. B. 10.*, f. 117v). Rodal, el 6-1-1922 (*L. B. 12.*, f. 112). Roderá, el 9-2-1824 (*L. B. 5.*, f. 86v). Rodrigo, el 10-2-1889 (*L. B. 12.*, f. 12). Rodríguez, el 30-11-1725 (*L. I.*, f. 5v) y mejor el 15-6-1779 (*L. B. I.*, f. 10v). Rojano, el 3-4-1780 (*L. B. I.*, f. 22v). Rojas (de Rojas), el 3-2-1759 (*L. I.*, f. 34) y mejor el 23-12-1783 (*L. B. I.*, f. 83). Rojo, el 24-8-1879 (*L. B. 10.*, f. 76). Roldán, el 25-2-1779 (*L. B. I.*, f. 1). Román el 21-10-1859 (*L. B. 7.*, f. 216v). Romero el 7-7-1788 (*L. B. I.*, f. 174v-175). Ronda, el 4-8-1879 (*L. B. 10.*, f. 71). Roperó, el 7-5-1795 (*L. B. 2.*, f. 107). Rosa (de la Rosa), el 6-4-1722 (*L. I.*, f. 3) y mejor el 10-3-1779 (*L. I. I.*, f. 2). Rosal (del Rosal), el 18-10-1785 (*L. B. I.*, f. 132). Rosales el 1-1-1779 (*L. B. I.*, f. 1j) y mejor el 18-7-1779 (*L. B. 1.*, f. 11-11v). Rosco, el 5-5-1919 (*L. B. 14.*, f. 229v). Rozas, el 31-8-1843 (*L. B. 6.*, f. 150). Rúa, el 20-8-1815 (*L. Des. 2.*, f. 85). Ruano, el 8-10-1781 (*L. B. I.*, f. 40). Rubia (de la Rubia), el 17-8-1781 (*L. B. I.*, f. 38v). Rubio, el 2-7-1789 (*L. B. I.*, 197v). Rueda (de Rueda), el 11-5-1786 (*L. B. I.*, f. 141). Rufián, el 21-9-1790 (*L. B. I.*, f. 232v). Ruipérez, el 10-3-1816 (*L. Des. 2.*, f.

92). Ruiz, el 19-4-1722 (*L. I.*, f. 4v) y mejor el 25-2-1779 (*L. B. I.*, f. 1). Rumbo, el 18-3-1782 (*L. D. I.*, f. 6v). Ruz (o Rus), el 24-3-1815 (*L. B. 4.*, f. 107).

S: Sabariego, el 12-11-1872 (*L. B. 9.*, f. 133v). Sabastro, el 16-7-1788 (*L. B. I.*, f. 175v). Sabio, el 24-5-1857 (*L. B. 7.*, f. 156). Sabonet, el 8-11-1934 (*L. B. 13.*, f. 88). Sáez, el 26-11-1937 (*L. B. 14.*, f. 19v). Sainz, el 8-6-1799 (*L. B. 2.*, f. 192). Salamanca, el 24-4-1909 (*L. B. 13.*, f. 87). Salazar, el 2-2-1768 (*L. I.*, f. 48v) y mejor el 1-4-1781 (*L. B. I.*, f. 33-33v). Salgado, el 14-3-1872 (*L. B. 9.*, f. 112). Salguero, el 11-1-1798 (*L. B. 2.*, f. 163). Salinas, el 7-11-1917 (*L. B. 11.*, f. 54v). Salmoral, el 18-4-1942 (*L. B. 14.*, f. 1007v). Salto (del Salto), el 6-7-1788 (*L. B. I.*, f. 174v). Salvador, el 25-5-1941 (*L. B. 18.*, f. 85). Sánchez, el 6-4-1722 (*L. I.*, f. 3) y mejor el 25-2-1779 (*L. B. I.*, f. 1-1v). Sanchís, el 14-7-1907 (*F.-T., C. E.*, 1907, f. 5). Sandoval, el 15-7-1810 (*L. Des. 2.*, f. 10). Santacruz, el 29-4-1912 (*L. Des. 5.*, f. 6v). Santaella, el 21-11-1783 (*L. B. I.*, f. 81v). Santamaría, el 17-3-1917 (*L. B. 14.*, f. 122v). Santiago (de Santiago), el 6-4-1781 (*L. B. I.*, f. 33v). Santisteban, el 9-11-1884 (*L. B. 11.*, f. 81). Santos (de los Santos), el 1-1-1784 (*L. B. I.*, f. 84). Sanz, el 1-1-1796 (*L. I.*, f. 85) y mejor el 18-7-1915 (*L. B. 14.*, f. 81v). Sapena, el 6-12-1932 (*L. B. 16.*, f. 100v). Saravia, el 18-2-1847 (*L. B. 6.*, f. 248). Sarmiento, el 8-10-1805 (*L. Des. 1.*, f. 212). Sastre, el 13-5-1954 (*L. B. 20.*, f. 96). Secilla, el 8-5-1924 (*L. B. 12V.*, f. 201v). Segovia, el 25-6-1872 (*L. B. 9.*, f. 119). Seguín, el 8-5-1863 (*L. D. 4.*, f. 69v). Serrano, el 1-1-1724 (*L. I.*, f. 5) y mejor el 25-2-1779 (*L. B. I.*, f. 1-1v). Servián el 1-2-1876 (*L. B. 9.*, f. 260). Sevilla, el 8-4-1934 (*L. B. 13.*, f. 152). Sevillano, el 28-7-1835 (*L. B. 5.*, f. 231v). Sicilia, el 1-1-1738 (*L. I.*, f. 8) y mejor el 25-2-1779 (*L. B. I.*, f. 1-1v). Sierra (de la Sierra), el 1-1-1752 (*L. I.*, f. 20v) y mejor el 9-4-1788 (*L. B. I.*, f. 170v). Sigler, el 25-11-1931 (*L. B. 16.*, f. 72v). Siles (de Siles), el 25-2-1779 (*L. B. I.*, f. 1). Siller, el 15-12-1851 (*L. B. 6.*, f. 347v). Sillero, el 9-4-1799 (*L. B. 2.*, f. 189v). Silvera (mejor Cervera), el 15-2-1870 (*L. B. 9.*, f. 41). Silvestre, el 6-4-1722 (*L. I.*, f. 3) y mejor el 25-12-1780 (*L. B. I.*, f. 29). Simón, el 27-7-1935 (*L. B. 13.*, f. 166). Solano, el 17-9-1892 (*L. B. 12.*, f. 126). Soldado, el 15-8-1803 (*L. B. 2.*, f. 279v). Soler, el 17-6-1846 (*L. B. 6.*, f. 231). Solís, el 29-4-1875 (*L. B. 9.*, f. 219). Soriano, el 4-2-1863 (*L. B. 8.*, f. 109). Sosa, el 31-12-1947 (*L. B. 19.*, f. 135V). Sotillo, el 2-12-1934 (*L. B. 16.*, f. 167v). Soto, el 19-6-1784 (*L. B. I.*, f. 95). Suárez, el 12-8-1816 (*L. I.*, f. 124v) y mejor el 20-8-1822 (*L. B. 2.*, f. 254v-255).

T: Tacano, el 14-4-1820 (*L. Des. 2.*, f. 159). Tallón, el 28-9-1925 (*L. B. 12.*, f. 68). Tamajón, el 17-4-1903 (*L. B. 12V.*, f. 134). Tapia, el 9-11-1844 (*L. B. 11.*, f. 81). Tarrías o Tarrías, el 26-3-1895 (*L. B. 12.*, f. 195). Tauste, el 31-1-1813 (*L. B. 3.*, f. 119). Tejada, el 27-9-1915 (*L. B. 14.*, f. 88v). Tejero, el 29-12-1819 (*L. B. 4.*, f. 342). Tenllado (Fernández-Tenllado), el 12-6-1884 (*L. B. 11.*, f. 70). Tenor, el 10-1924 (*L. B. 12.*, f. 214). Tienda, el 2-2-1782 (*L. I.*, f. 65v) y mejor el 23-4-1779 (*L. B. I.*, f. 6). Tirado, el 6-4-1781 (*L. B. I.*, f. 33v). Tirador, el 9-9-1793 (*L. B. 2.*, f. 63v). Toire, el 8-10-1872 (*L. B. 9.*, f. 129). Toledano, el 1-1-1724 (*L. I.*, f. 5) y mejor el 22-3-1779 (*L. B. I.*, f. 3). Toledo (*F.-T., C. E.*, 1907, f. 3). Tolo (Tollo, Tola), el 1-1-1821 (*L. I.*, f. 140v). Tomé, el 24-2-1872 (*L. B. 9.*, f. 110-110v). Toribio, el 22-1-1791 (*L. B. I.*, f. 247). Toro (de Toro), el 23-6-1782 (*L. B. I.*, f. 56). Torralvo o Torralbo, el 16-10-1871 (*L. I.*, f. 52v) y mejor el 1-2-1876 (*L. B. 9.*, f. 260). Torre (de la Torre), el 20-2-1780 (*L. B. I.*, f. 21v). Torreblanca, el 22-11-1790 (*L. B. I.*, f. 239). Torrejimeno, el 3-4-1906 (*L. B. 13.*, f. 12). Torres (de Torres), el 1-1-1724 (*L. I.*, f. 5) y mejor el 26-8-1779 (*L. B. I.*, f. 13v). Torronteras, el 27-3-1898 (*L. B. 12V.*, f. 24). Trabaledo (Trabadelo o Trabadero), el 8-10-1866 (*L. B. 8.*, f. 260-260v). Trigo, el 1-7-1878 (*L. B. 10.*, f. 28v-29). Trillo, el 4-9-1783 (*L. B. I.*, f. 77v). Triviño, el 13-3-1849 (*L. B. 6.*, f. 295). Trujillo, el 25-11-1798 (*L. B. 2.*, f. 181). Turín (o Turino), el 20-3-1845 (*L. B. 6.*, f. 194v).

U: Úbeda, el 7-11-1850 (*L. B. 6*, f. 327v). Uclés, el 13-11-1821 (*L. B. 5*, f. 48). Urbano, el 21-7-1815 (*L. B. 4*, f. 208v). Uriola, el 9-8-1789 (*L. B. 1*, f. 199v).

V: Vaca, el 15-10-1788 (*L. B. 1*, f. 183). Vacas, el 28-10-1912 (*L. B. 10*, f. 147). Valcárcel, el 16-5-1899 (*L. B. 12V*, f. 53v). Valderrama, el 16-5-1899 (*L. B. 12V*, f. 53v). Valdivia, el 1-1-1738 (*L. I.*, f. 8) y mejor el 29-1-1827 (*L. B. 5*, f. 131v). Valencia, el 25-8-1947 (*L. B. 14*, f. 72). Valenzuela, el 22-3-1779 (*L. B. 1*, f. 3). Valera, el 25-9-1792 (*L. B. 2*, f. 32). Valero el 24-2-1940 (*L. B. 13*, f. 134). Valiño (ver Baliño), el 21-5-1856 (*L. B. 7*, f. 120). Valladares, el 26-7-1802 (*L. B. 2*, f. 254). Valle (del Valle), el 3-2-1800 (*L. B. 2*, f. 201v). Vallejo (de Vallejo), el 7-4-1767 (*L. I.*, f. 50) y mejor el 21-4-1810 (*L. B. 3*, f. 14). Vallejos, el 19-2-1941 (*L. B. 14*, f. 97). Vallo, el 4-9-1943 (*L. B. 14*, f. 234v). Valverde, el 10-3-1779 (*L. B. 1*, f. 2). Vaquerizo, el 14-2-1923 (*L. B. 11*, f. 94). Vargas (de Vargas), el 4-2-1799 (*L. B. 1*, f. 1j) y mejor el 12-4-1818 (*L. B. 4*, f. 318v). Vargas-Machuca, el 3-1-1889 (*L. B. 12*, f. 9v). Varo, el 1-11-1790 (*L. B. 1*, f. 236v). Varona, el 11-3-1856 (*L. B. 7*, f. 113v). Vázquez, el 26-4-1936 (*L. B. 13*, f. 67). Vega (de la Vega), el 13-11-1779 (*L. B. 1*, f. 17). Veiga, el 28-6-1934 (*L. B. 16*, f. 157). Vela, el 29-1-1871 (*L. B. 9*, f. 85). Velasco, el 16-10-1871 (*L. I.*, f. 52v) y mejor el 8-9-1823 (*L. B. 4*, f. 76v. Ver *L. B. 2*, f. 174v). Vélez (de Vélez), el 13-9-1790 (*L. B. 1*, f. 232). Ventura (o Bentura), el 3-2-1754 (*L. I.*, f. 27v). Vera, el 10-6-1942 (*L. B. 18*, f. 153). Verdugo, el 17-10-1946 (*L. B. 12*, f. 92v). Vereda, el 1-1-1816 (*L. I.*, f. 228v, in.). Vergara, el 19-9-1921 (*L. B. 14*, f. 289). Vergillos, el 28-7-1943 (*L. B. 13*, f. 70v). Verja (o Verjes), el 24-2-1872 (*L. B. 9*, f. 110-110v). Viana, el 21-4-1803 (*L. B. 2*, f. 272v). Vico, el 31-5-1797 (*L. B. 2*, f. 150v). Vida (de Vida), el 10-3-1779 (*L. B. 1*, f. 2). Vidal (o Vival), el 3-2-1780 (*L. B. 1*, f. 20v). Vilches, el 18-1-1780 (*L. B. 1*, f. 19v). Villa, el 6-3-1881 (*L. B. 10*, f. 152v). Villalba, el 7-1-1804 (*L. B. 2*, f. 287). Villalobos, el 28-1-1942 (*L. B. 18*, f. 129). Villalta, el 9-3-1906 (*L. B. 13*, f. 9v). Villanueva, el 13-10-1834 (*L. B. 5*, f. 221). Villar (del Villar), el 6-1-1784 (*L. B. 1*, 84v). Villegas, el 6-9-1786 (*L. B. 1*, f. 142). Villén, el 12-1-1824 (*L. B. 5*, f. 83v). Villena, el 20-2-1735 (*L. I.*, f. 7v) y mejor el 26-2-1783 (*L. B. 1*, f. 1, f. 65v). Vinuesa, el 8-6-1799 (*L. B. 2*, f. 191v-192). Virgino (mejor Virgilio), el 5-6-1875 (*L. B. 9*, f. 228v). Viso (del Viso), el 23-7-1854 (*L. B. 7*, f. 67). Viudez, el 19-7-1899 (*L. B. 12V*, f. 55v). Vivar (o Vivas), el 27-4-1837 (*L. B. 5*, f. 255). Vizarro, el 8-3-1815 (*L. B. 4*, f. 194v). Vizcaíno, el 25-5-1943 (*L. B. 14*, f. 195). Voluntareis, el 14-7-1880 (*L. B. 10*, f. 117v). Vozmedián, el 22-4-1892 (*L. B. 12*, f. 116). Vran (o Uran o Ufran), el 18-6-1806 (*L. B. 1*, f. 216).

Y: Yébenes, el 16-4-1822 (*L. B. 5*, f. 56). Yeste, el 29-2-1924 (*L. B. 11*, f. 70). Yunca, el 4-2-1902 (*L. B. 12V*, f. 109).

Z: Zafra (de Zafra), el 3-6-1770 (*L. I.*, f. 63) y mejor el 5-5-1779 (*L. B. 1*, f. 7-7v). Zambrano, el 6-10-1906 (*L. B. 13*, f. 21v). Zamora, el 12-11-1798 (*L. B. 2*, f. 180). Zamorano, el 28-10-1780 (*L. B. 1*, f. 27v-28). Zapata, el 8-5-1881 (*L. B. 10*, f. 159v). Zapater, el 23-6-1864 (*L. B. 8*, f. 176). Zarrías, el 30-8-1860 (*L. B. 7*, f. 246). Zarza (de la Zarza), el 1-1-1887 (*L. B. 11*, f. 140). Zepero (Cepero), el 16-12-1818 (*L. B. 4*, f. 309). Zorrilla, el 25-5-1915 (*L. B. 9*, f. 267v). Zuheros, el 3-8-1806 (*L. B. 2*, f. 328v). Zurita, el 5-4-1780 (*L. B. 1*, f. 22v).

## PROCEDENCIA Y/O LUGARES DE RESIDENCIA

A: Abrucena (Almería), Aguamarosa (Parroquia de Santiago de Ponciella, Asturias), Aguilar (¿?), Aguilar de la Frontera (Córdoba), Alameda (Málaga), Albendín (Jaén), Albondón (Granada), Albuñol (Granada), Alcázar (Granada), Alcazarquivir

(Marruecos), Alcolea (Córdoba), Aldea de la Concepción (Priego de Córdoba)<sup>23</sup>, Algarinejo (Granada), Almedinilla (Córdoba), Almería, Almodóvar del Río (Córdoba), Almuñécar (Granada), Alpandei (Málaga), Alpedrete (Madrid), Altar de San Pedro (sitio, término de Alcaudete, Jaén), Andorra (Teruel), Antequera (Málaga), Archez (Málaga), Archidona (Málaga), Ardiesa de Ariviera (departamento de San Gaudencio, Francia), Arjona (Jaén), Arjonilla (Jaén), Astorga (León), Atajate (Málaga).

**B:** Badajoz, Badolatosa (Sevilla), Balde de Granada (Alcalá la Real, Jaén), Balmonte (distrito de Castro del Rey, Obispado de Mondoñedo, Lugo), Barcelona, Belmez (Córdoba), Benamejí (Córdoba), Benimane (Valencia), Boniches (Cuenca), Bujalance (Córdoba), Burgos.

**C:** Cabeza del Buey (Badajoz), Cádiz, Caicena (incluyendo todos sus cortijos, términos municipales de Fuente-Tójar y/o de Priego), Calahonda (Málaga), Caldera Blanca (Alcalá la Real, Jaén), Campillo (probable Campillo de Arenas (Jaén), Campo de Caso (Asturias), Camponubes (Priego), Canarias (¿?), Canillas (Málaga. Posiblemente se trate de Canillas de Albaida, próximo a Archez), Cañete de las Torres (Córdoba), Carcabuey (Córdoba), Carchas de Lubrín (Almería), Cártama (Málaga), Casabermeja (Málaga), Casariche (Sevilla), Casería de don Niceto ("La Ginesa", Priego), Casería de la Noria (Priego), Casería de los Calvos (Tójar), Castil de Campos (Priego), Castillo de Locubín (Jaén), Castril (Jaén), Castro del Río (Córdoba), Centenillo (El Centenillo, Baños de la Encina, Jaén), Cerro Muriano (Córdoba), Ceuta (Parroquia Castrense de Ceuta), Chánez (Segovia), Ciudadela (Menorca), Colmenar (Málaga), Constantina de la Sierra (Sevilla), Córdoba, Cordobilla (Badajoz), Cortijo Cazalla del Río (Martos, Jaén), Cortijo Charco Hondo (Priego), Cortijo Charco Hondo (Priego), Cortijo de Aevo (¿?), Cortijo de Alborozos (Priego), Cortijo de Azores (Priego), Cortijo de Cenascuras (Priego), Cortijo de Cuesta Blanca Almedinilla, Córdoba), Cortijo de don Antonio Calvo (Fuente-Tójar), Cortijo de don Jerónimo (Fuente-Tójar), Cortijo de don Pelagio (Priego), Cortijo de la Alcantarilla (Priego), Cortijo de la Cañada del Águila (Alcaudete, Jaén), Cortijo de la Cañada de León (Alcaudete, Jaén), Cortijo de la Fuente (Fuente-Tójar o Priego), Cortijo de la Granadina (Priego), Cortijo de la Junta de los Río (Alcaudete, Jaén), Cortijo de la Noria (Priego), Cortijo de la Pulga (Priego), Cortijo de la Rosilla (Luque), Cortijo de la Salina (Luque), Cortijo de la Solana (Fuente-Tójar), Cortijo de la Zarcedilla (Alcaudete, Jaén), Cortijo de las Gamas o Jamas (Alcaudete, Jaén), Cortijo de las Suertes del Rey (Fuente-Tójar), Cortijo de las Tres Torres (Priego), Cortijo de Leones (Priego), Cortijo de los Solanos (Priego), Cortijo de Majaverde (Alcaudete), Cortijo de Morellana (Luque, Córdoba), Cortijo de Nereo (Fuente-Tójar), Cortijo de Ramón Calvo (Fuente-Tójar), Cortijo de San José (Almedinilla, Córdoba), Cortijo de Valdivia (Alcaudete), Cortijo de Vichira (Rute), Cortijo de Villodres (Alcaudete, Jaén), Cortijo de Zafarralla (Priego), Cortijo del Barranco del Lobo (Almedinilla), Cortijo del Cañuelo (Fuente-Tójar), Cortijo del Cerro (Fuente-Tójar), Cortijo del Físico (Luque), Cortijo del Judío (Priego), Cortijo del Negro (Priego), Cortijo del Solano (¿?), Cortijo del Tejar (Fuente-Tójar), Cortijo del Baldío (Fuente-Tójar), Cortijo el Pedrero (Alcaudete, Jaén), Cortijo el Piojo (Priego), Cortijo Los Ávalos (Fuente-Tójar), Cortijo Nuevo (¿del Baldío?, Fuente-Tójar), Cortijo Rueda (Priego), Cortijo/s del Romeral/es (Priego), Cortijos de don Jerónimo (Fuente-Tójar), Cortijo de Juan Leiva (Fuente-Tójar), Cortijos de Leones (Priego), Cortijos de los Barranquillos (Fuente-Tójar), Cortijos de Peñalosa (Fuente-Tójar), Cortijos del Baldío (Fuente-Tójar), Cortijos del Río Caicena (Fuente-Tójar o Priego), Cortijos del

<sup>23</sup> Al referimos a Priego, queremos decir Priego de Córdoba.

Río (Priego), Cuevas Bajas (Málaga), Cuevas de San Marcos (Málaga), Cúllar-Vega (Granada).

**D:** Doña Mencía (Córdoba), Dradas (Lugo), Durango Vizcaya).

**E:** Écija (Sevilla), El Cañuelo (Fuente-Tójar o Priego), El Carpio (Córdoba), El Castellar (Priego), El Escarchalejo (Alcaudete, Jaén), El Esparragal (Priego), El Higueral (Iznájar, Córdoba), El Javarejo (¿?), El Pardo (Madrid), El Poleo (Priego), El Sabariego (Alcaudete, Jaén), El Salar (o Salar, Granada), El Solvito o El Sorbito (Priego), El Tarajal (Priego), Elda (Alicante), Encinas Reales (Córdoba), Entredicho de Tapia (Villanueva de Tapia, Málaga), Escúllar (Almería), Espiel (Córdoba), Estepa (Sevilla).

**F:** Fernán Núñez (Córdoba), Finisterre (Francia), Fiñana (Almería), Frailes (Jaén), Fuensanta de Martos (Jaén), Fuente Álamo (Alcalá la Real, Jaén), Fuente de Alhama (Priego), Fuente de la Campana (Sevilla), Fuente de la Higuera (Alcaudete, Jaén), Fuente Obejuna (Córdoba), Fuentes de Cesna (Algarinejo, Granada), Fuente-Tójar (Córdoba).

**G:** Genilla la Baja (Genilla, Priego), Gerona, Gijón (Asturias), Gor (Granada), Granada, Guadix (Granada).

**H:** Herrera (Sevilla), Hinojosa de Córdoba o Hinojosa del Duque (Córdoba), Hornachuelos (Córdoba), Huelma (Jaén), Huerta Alhama (Probablemente Fuente Alhama, Priego), Huerta del Letrado (Priego), Huertas de San Juan (Alcaudete, Jaén), Huertas Sequillas (¿?), Huérteles (Soria), Huétor Tájar (Granada).

**I:** Igualeja (Málaga), Íllora (Granada), Iznájar (Córdoba), Iznalloz (Granada).

**J:** Jaén, Jauja (Córdoba), Javarejo (¿?), Jerez de la Frontera (Cádiz), Jergal (Granada), Jimena (Cádiz), Jubrique (Málaga).

**L:** La Algaba (Sevilla), La Bobadilla (Alcaudete, Jaén), La Carlota (Córdoba), La Carolina (Jaén), La Carrasca (Almedinilla, Córdoba), La Carrasca Baja (Almedinilla), La Cesadilla (Alcaudete, Jaén), La Coruña, La Cubertilla (Fuente-Tójar), La Granadina (Priego), La Guardia (Jaén), La Joya de Priego (¿?), La Laguna de San José (Alcalá la Real, Jaén), La Línea de la Concepción (Cádiz), La Rábita (Alcalá la Real, Alcaudete y Priego), La Rambla (Córdoba), La Roda (Sevilla), La Tejera (Alcaudete, Jaén), La Victoria (Córdoba), Las Angosturas (Priego), Las Caserías de San Isidro (Alcalá la Real, Jaén), Las Grajeas (Alcalá la Real, Jaén), Las Higueras o Las Higueras de Maniebla (Priego), Las Lagunillas (Priego), Las Navas (Priego), Las Paredejas (Priego), Las Salinas (Alcaudete, Jaén), Las Sileras (Almedinilla, Córdoba), Llerena (Badajoz), Lo de Vargas (¿cortijo, lugar...?), Loja (Granada), Longares (Zaragoza), Lopera (Jaén), Los Montes de Luque (Luque, Córdoba), Los Noguerones (Alcaudete, Jaén), Los Villares (¿Priego o Jaén?), Lucena, Lugo, Luque (Córdoba).

**M:** Macael (Almería), Madrid, Málaga, Mancha Real (Jaén), Manlleu (Barcelona), Manzanera (Teruel), Maquilla (Badajoz), Maracena (Granada), Marchal de Lubín (Almería), Martos (Jaén), Masalfasar (Valencia), Medina Sidonia (Cádiz), Mengíbar (Jaén), Mérida (Badajoz), Mestanza (Ciudad Real), Moclín (Granada), Molino de Angulo (Alcaudete), Molino de la Vega de los Morales (Priego), Molino de Povedano (Priego), Molino de Zamoranos (Priego), Molino del Cerrajón (Luque), Molino del Moro (Alcaudete, Jaén), Molino del Salado (Priego), Molino harinero de Zamoranos (Priego), Montalbán (Córdoba), Montánchez (Cáceres), Montefrío

(Granada), Montilla (Córdoba), Montoro (Córdoba), Montseny (Barcelona), Monturque (Córdoba), Mostanza (Ciudad Real), Motril (Granada), Murcia.

**N:** Naruelol-Lopec-Sende (Francia), Navalvillar de Pela (Badajoz), Noblejas (Toledo), Nueva Carteya (Córdoba).

**O:** Oliana (Lérida), Olot (Gerona), Olvera (Málaga), Orcera de Segura (Jaén), Oviedo (Asturias).

**P:** Palenciana (Córdoba), Palma del Río (Córdoba), Pedro Abad (Córdoba), Pegalajar (Jaén), Peñarroya o Peñarroya-Pueblonuevo (Córdoba), Periana (Málaga), Piniel de Abajo (Valladolid), Plasencia (Cáceres), Posadas (Córdoba), Pozoblanco (Córdoba), Provincia de Galicia (¿?), Puebla del Río (Sevilla), Pueblonuevo (ver Peñarroya), Puente Genil (Córdoba).

**Q:** Quintanilla (Quintanilla de Abajo o de Onésimo, prov. de Valladolid; puede ser también de Burgos, León, Palencia, Zamora, Cantabria y Álava).

**R:** Reino de Galicia (¿?), Ripoll (Gerona), Roda (Reino de Aragón), Romilla (Granada), Rute (Córdoba).

**S:** San Carlos de la Rápita (Tarragona), San Feliú de Guíxols (Gerona), San Fernando (Cádiz), San José de la Rábida (Alcalá la Real, Jaén), San Martín de Laspra (Asturias, Obispado de Oviedo), San Miguel de Návea (Orense), San Pedro de Maceda (La Coruña), Santa Coloma de Gramanet (Barcelona), Santa Cruz (o Santa Crucita, Córdoba), Santa Cruz de Alhama (Granada), Santa Cruz de Mudela (Ciudad Real), Santa Fe (Granada), Santa María de Salgueiro (partido de Monterroso, Lugo), Santaella (Córdoba), Santander (Cantabria), Santiago de Calatrava (Jaén), Santiago del Collado (Diócesis de Ávila de los Caballeros o Ávila), Santos (Brasil), Serón (Almería), Sevilla, Sierra de San Pedro (Alcalá la Real), (Sigüenza (Guadalajara), Sorvilán (Granada), Sotillo Romero (¿Priego?)),

**T:** Tarrasa (Barcelona), Tenerife, Todos Aires (Todosaires, Fuente-Tójar), Toledo, Tomelloso (Ciudad Real), Topares (Murcia), Torrecampo (Córdoba), Torviso (Lugo), Torvizcón (Granada), Turre (Almería).

**U:** Úbeda del Campo (¿Almería?), Ugíjar (Granada), Urgell (Lérida).

**V:** Vado del Cascajal (Alcaudete, Jaén), Valdelacasa de Tajo (Cáceres), Valdemoro (Madrid), Valdepeñas (¿de Jaén o de Ciudad Real?), Valencia, Valenzuela (Córdoba), Valls (Tarragona), Vega de Logares (Lugo), Vélez Málaga (Málaga), Vélez Rubio (Almería), Ventas del Carrizal (Castillo de Locubín, Jaén), Ventosa de San Pedro (San Pedro Manrique, Soria), Vich (Barcelona), Viladorróna (Tarragona), Villa Ballester (Buenos Aires, Argentina), Villanazar (Zamora), Villanueva de Córdoba (Córdoba), Villanueva de la Reina (Jaén), Villanueva de Tapia (Málaga), Villanueva del Arzobispo (Jaén), Villanueva del Grao (Valencia), Villanueva del Penedés (Barcelona), Villanueva y Geltrú (Barcelona), Villarrubia (Córdoba), Vivel (Teruel),

**Z:** Zafarraya (Granada), Zagra (Granada), Zagrilla (Priego), Zambra (Rute, Córdoba), Zamoranos (Priego), Zapateros (aldea de Zapateros, hoy Moriles, Córdoba), Zaragoza, Zubia (Granada), Zufre (Huelva) y Zuheros (Córdoba).

## PROFESIONES Y OFICIOS POR SECTORES DE ACTIVIDAD

Dentro de periodo que nos ocupa, en primer lugar trataremos de quienes su principal *modus vivendi* tuvo como fin obtener materias primas, actividades propias del *Sector Primario* (Agricultura, Ganadería y Minería). Después pasaremos al *Secundario* (Industria y construcción) y finalizaremos con el *Terciario* (Comercio y Servicios).

### SECTOR PRIMARIO

Frente al resto de los sectores productivos, el *Primario* ocupa el lugar preeminente con la Agricultura a la cabeza, siendo los *jornaleros* quienes aparecen en mayor número (1.495), seguidos de los labradores-hacendados (554), de los pegujaleros (82) y, en menor cuantía, de otros operarios del ramo. Como curiosidad, decir que, tanto unos como otros pueden aparecer, y de hecho así es, en las diferentes nóminas que presentamos, p. e., de Antonio Vicente Expósito, unas veces se dice que es sirviente de esta Iglesia y otras jornalero, y no es sólo este caso, ya que también ocurría lo contrario: en ocasiones un individuo aparece como labrador y otras como jornalero, pegujalero u otro oficio, por eso extraña que la dualidad jornalero-labrador no fuera excesiva en un pequeño pueblo.

Los primeros solían trabajar esporádicamente, dependiendo de las cosechas a recolectar, de las labores de preparación o mejora del terreno y de la estación. Otros, que también prestaban sus servicios a los labradores (poseedores de tierras y yuntas), de quienes les venía el sustento, podían hacerlo de manera continua y tener un jornal fijo, caso de los *muleros*. El otro grupo, los *pegujaleros*, gozaron de un cierto grado de independencia económica como pequeños propietarios o arrendatarios de fincas, si bien, en ocasiones, ejercían como jornaleros, arrieros, pastores, leñadores, etc.

#### A, 1.- JORNALEROS:

A: Aguayo, Francisco (en La Rábita), el 25-8-1861 (*L. D. 4*, f. 29v). Aguayo, Juan Bautista (C/ Llana, 19), el 25-9-1861 (*L. D. 4*, f. 33v). Aguilera Alba, Juan (El Cañuelo), el 25-12-1841 (*L. B. 6*, f. 90). Aguilera Campaña, Antonio José (Cortijo de El Piojo), el 13-11-1865 (*L. Des. 3*, f. 165v). Aguilera Campaña, Matías (C/ Baja, 11 y en el Cortijo de El Piojo), el 10-8-1867 (*L. B. 8*, f. 290). Aguilera Ceballos, Antonio (C/ Verónica), el 4-5-1930 (*F.-T., C. E.*, f. 1). Aguilera González, Bonifacio o Bonifacio Cristóbal Aguilera-Remache Jurado, el 2-2-1846 (*L. B. 6*, f. 222v). Aguilera Jurado, Antonio o Antonio Aguilera-Remache Jurado, el 27-9-1840 (*L. B. 6*, f. 59v). Aguilera Jurado, Francisco (en Zamoranos), el 17-7-1867 (*L. B. 8*, f. 289v). Aguilera Jurado, José o José Aguilera-Remache Jurado, el 30-3-1852 (*L. B. 7*, f. 8v). Aguilera Marín, Domingo (C/ Conde de Tójar, 9), el 4-5-1930 (*F.-T., C. E.*, f. 1). Aguilera Pimentel, Antonio o Juan Antonio Aguilera Pimentel (C/ Vieja, 88), el 13-12-1866 (*L. B. 8*, f. 266). Aguilera Pizarro, Antonio (Cortijo de La Salina), el 1-9-1920 y el 4-5-1930 (*F.-T., C. E.*, f. 7). Aguilera Ramírez, Manuel (Castil de Campos), el 24-5-1879 (*L. B. 10*, f. 62). Aguilera Ramírez, Pablo (El Cañuelo), el 11-12-1875 (*L. B. 9*, f. 253v). Aguilera Remache, Antonio, el 4-10-1848 (*L. D. 3*, f. 9). Aguilera Remache, Bernardino (C/ Vieja), el 21-7-1876 (*L. D. 5*, f. 127). Aguilera Remache, Cristóbal, el 27-2-1840 (*L. Des. 3*, f. 9v). Aguilera Remache, Francisco, el 25-9-1838 (*L. Des. 2*, f. 256). Aguilera Roper, Francisco, el 21-2-1919 (*L. B. 14*, f. 189v). Aguilera Salazar, Pedro, el 15-5-1915 (*L. B. 14*, f. 77v). Aguilera Sánchez, Antonio (C/ Baja), el 14-7-1907 (*F.-T., C. E.*,



1907, f. 5). Aguilera Sánchez, Francisco Manuel (El Cañuelo), el 3-10-1915 (*L. B. 14*, f. 89v). Aguilera Sánchez, Manuel (C/ Baja), el 14-7-1907 (*F.-T., C. E.*, 1907, f. 5). Aguilera Sánchez, Pedro (C/ Baja), el 31-5-1910 (*L. B. 13*, f. 127) y en C/ Calvario, 8, el 1-9-1920 (*F.-T., C. E.*, 1920, f. 1). Aguilera Toledano, Bernardino [C/ La Fuente, 27 y en la C/ Llana, 8], el 3-7-1859 (*L. B. 7*, f. 212). Aguilera Toledano, Bernardino (C/ Baja), el 14-7-1907 (*F.-T., C. E.*, 1907, f. 5). Aguilera Toledano, Bernardino (C/ Vieja), el 20-6-1877 (*L. B. 9*, f. 321v). Aguilera Torres, Juan (Cortijo de Ramón Calvo), el 1-9-1915 (*F.-T., C. E.*, f. 1). Aguilera Torres, Isidro (C/ Cortijo de Ramón Calvo), el 1-9-1920 (*F.-T., C. E.*, 1920, f. 1). Aguilera Torres, Manuel, el 7-7-1920 (*L. B. 14*, f. 239). Alba Briones, Francisco o Alba Briones, Francisco José (C/ Calvario, 34), el 1-9-1920 (*F.-T., C. E.*, 1920, f. 1). Alba Calvo, Francisco José (C/ Llana), el 13-6-1871 (*L. B. 9*, f. 98). Alba Calvo, Francisco Manuel, el 19-11-1856 (*L. B. 7*, f. 136v). Alba Calvo, José, el 7-7-1848 (*L. B. 6*, f. 280v). Alba Calvo, Rafael (C/ Llana, 3), el 1-9-1920 (*F.-T., C. E.*, 1920, f. 1). Alba Camacho, Valerio (El Cañuelo), el 11-6-1878 (*L. B. 10*, f. 25). Alba Cano, Rafael (C/ La Fuente), el 13-8-1910 (*L. B. 13*, f. 134v). Alba Cañete, Antonio Lorenzo, el 27-9-1862 (*L. Des. 3*, f. 150v). Alba Castillo, Francisco Ramón, el 8-12-1846 (*L. B. 6*, f. 239v). Alba Estévez, Juan (Camponubes), el 6-7-1879 (*L. B. 10*, f. 69). Alba González, Antonio (El Cañuelo, 423), el 2-5-1871 (*L. B. 9*, f. 97). Alba González, Antonio (C/ Baja y en C/ S. Agustín), el 14-7-1907 (*F.-T., C. E.*, 1907, f. 5). Alba Jiménez, Antonio [Camponubes], el 4-6-1850 (*L. B. 6*, f. 319v). Alba Leiva, Martín, el 29-6-1840 (*L. B. 6*, f. 53v). Alba Leiva, Miguel, el 18-8-38 (*L. B. 5*, f. 287). Alba López, Antonio (C/ Escaleruela y en C/ S. Agustín), el 14-7-1907 (*F.-T., C. E.*, 1907, f. 5). Alba López, Lorenzo (C/ Escaleruela), el 14-7-1907 (*F.-T., C. E.*, 1907, f. 5). Alba Luque, Agustín, C/ Baja, el 14-7-1907 (*F.-T., C. E.*, 1907, f. 5). Alba Matas, Rafael (C/ Llana), el 14-5-1931 (*F.-T., C. E.*, f. 1). Alba Muñoz, José Pablo, el 23-4-1840 (*L. Des. 3*, f. 10v). Alba Ordóñez, Rufino (en La Rábita), el 8-2-1847 (*L. B. 6*, f. 245v). Alba Pareja, Antonio Martín, el 27-7-1847 (*L. B. 6*, f. 260). Alba Pareja, Antonio (C/ Baja), el 14-7-1907 (*F.-T., C. E.*, 1907, f. 5). Alba Pérez, Ramón (C/ Llana, 14), el 4-5-1930 (*F.-T., C. E.*, f. 1). Alba Povedano, Luis (C/ Priego, Zamoranos), el 27-10-1871 (*L. B. 9*, f. 104). Alba Ramírez, Félix (en Zamoranos), el 21-10-1850 (*L. B. 6*, f. 327). Alba Ruiz, Antonio (C/ Córdoba y en C/ Carrera de la Virgen), el 30-6-1910 (*L. B. 13*, f. 130v). Alba Ruiz, Emilio (C/ Carrera de la Virgen, 3), el 1-9-1920 (*F.-T., C. E.*, 1920, f. 1). Alba Ruiz, Francisco (El Cañuelo), el 10-12-1882 (*L. B. 11*, f. 17v). Alba Ruiz, Francisco [C/ Escaleruela, 15 y en la C/ Enmedio], el 27-1-1860 (*L. B. 7*, f. 226). Alba Ruiz, José (C/ Vieja), el 10-1-1879 (*L. B. 10*, f. 46v). Alba Ruiz, José (C/ Extramuros), el 4-5-1930 (*F.-T., C. E.*, f. 7). Alba Ruiz, Julián (C/ Vieja), el 14-7-1907 (*F.-T., C. E.*, 1907, f. 5). Alba Ruiz, Manuel (C/ Calvario, 6), el 1-9-1920 (*F.-T., C. E.*, 1920, f. 1). Alba Ruiz, Rafael (C/ La Virgen, 2), el 4-5-1930 (*F.-T., C. E.*, f. 7). Alba Salazar, Félix (C/ Llana), el 14-7-1907 (*F.-T., C. E.*, 1907, f. 1). Alba Salazar, José (C/ La Cruz y en la C/ Priego), el 13-6-1909 (*L. B. 13*, f. 90). Alba Sánchez, Antonio Manuel (C/ La Cruz y en C/ Calvario, 6, en 1920), el 31-7-1882 (*L. B. 11*, f. 9). Alba Sánchez, Francisco Manuel, el 13-8-1879 (*L. Des. 4*, f. 13). Alba Sánchez, Juan Bautista [C/ Baja y en la C/ La Fuente], el 30-3-1880 (*L. B. 10*, f. 105). Alba Sánchez, Valentín Rudesindo (C/ Barrionuevo, 17, en la C/ Baja y en la C/ La Cruz), el 2-6-1871 (*L. B. 9*, f. 98v). Alba Sánchez, Valentín (C/ Enmedio), el 14-7-1907 (*F.-T., C. E.*, 1907, f. 5). Alba Toledano, Cristóbal, el 18-11-1845 (*L. B. 6*, f. 213). Alba y Alba, Francisco [C/ Baja, 5], el 8-6-1853 (*L. B. 7*, f. 35). Alba y Alba, Francisco (C/ San Agustín), el 4-5-1930 (*F.-T., C. E.*, f. 7). Alba y Alba, José [C/ Llana, 19 y en la C/ Vieja], el 6-12-1852 (*L. B. 7*, f. 22v). Álvarez Serrano, Nicolás (C/ La Cruz, 10 y en C/ La Fuente, 69), el 8-2-1863 (*L. B. 8*, f.

110v). Arenas González, Florencio (El Cañuelo), el 10-8-1863 (*L. B. 8, f. 140*). Arenas Palomino, Antonio (La Rábita), el 10-1-1847 (*L. B. 6, f. 242*). Arévalo García, José (en Zagrilla), el 16-3-1918 (*L. B. 14, f. 149v*). Ariza Bejerano, Pascual (El Cañuelo), el 27-12-1845 (*L. B. 6, f. 215*). Ariza López, Juan (El Tarajal), el 26-7-1878 (*L. B. 10, f. 32v*). Ariza Muñoz, Pascual [El Cañuelo], el 8-3-1840 (*L. B. 6, f. 42v*). Ariza Ortega, Antonio (El Cañuelo), el 5-7-1867 (*L. B. 8, f. 287*). Ariza Pérez, Juan (en Esparragal), el 13-2-1867 (*L. B. 8, f. 273*). Ariza Sánchez, Antonio, el 31-3-1858 (*L. B. 7, f. 178*). Arjona Ruiz, José (Castil de Campos), el 24-1-1878 (*L. B. 10, f. 7*). Ávalos Calero, Domingo (C/ Jesús), el 1-9-1915 (*F.-T., C. E., f. 1*). Ávalos Calvo, Domingo (C/ Baja y en C/ Trascortijos), el 14-7-1907 (*F.-T., C. E., 1907, f. 5*). Ávalos Calvo, Julián (C/ Escaleruela y en C/ Carrera de la Virgen), el 11-10-1916 (*L. B. 14, f. 113*). Ávalos Ceballos, Francisco (C/ Canteruela y C/ S. José, 3), el 4-5-1930 (*F.-T., C. E., f. 7*). Ávalos Ceballos, Manuel (C/ Vieja y en C/ Baja), el 4-5-1930 (*F.-T., C. E., f. 7*). Ávalos Ceballos, Marcos (C/ La Cruz, 13, y C/ Vieja 14), el 4-5-1930 (*F.-T., C. E., f. 7*). Ávalos Huertas, Antonio (C/ La Virgen, 3), el 4-5-1930 (*F.-T., C. E., f. 7*). Ávalos Moya, Alfonso (C/ La Cubertilla y en Todos Aires), el 1-9-1920 (*F.-T., C. E., 1920, f. 1*). Ávalos Moya, Eleuterio [Cortijo de las Gamas o de Las Jamas, Alcaudete y en Todos Aires], el 18-6-1912 (*L. B. 13, f. 188v*). Ávalos Moya, Francisco (en La Granadina), el 1-4-1910 (*L. B. 13, f. 122v*). Ávalos Nocete, Antonio (C/ Vieja, 7), el 4-5-1930 (*F.-T., C. E., f. 7*). Ávalos Nocete, Narciso (C/ Baja), el 14-5-1931 (*F.-T., C. E., f. 4*). Ávalos Ordóñez, Francisco (C/ Carrera de la Virgen), el 14-5-1931 (*F.-T., C. E., f. 4*). Ávalos Pareja, Antonio (C/ Vieja, 1), el 4-5-1930 (*F.-T., C. E., f. 7*). Ávalos Pareja, Manuel (C/ Llana), el 4-7-1909 (*L. B. 13, f. 92v*). Ávalos Ruano, Antonio Narciso, el 16-8-1867 (*L. Des. 3, f. 187*). Otro con el mismo nombre en C/ Castil de Campos, 1, el 1-9-1920 (*F.-T., C. E., 1920, f. 1*). Ávalos Ruano, Julián (C/ La Fuente), el 16-1-1877 (*L. B. 9, f. 297*). Ávalos Ruano, Manuel (C/ Escaleruela), el 6-7-1877 (*L. B. 9, f. 238v*). Ávalos Ruano, Pablo, el 21-6-1858 (*L. B. 7, f. 183*). Ávalos Ruiz, Francisco Antonio, el 21-1-1851 (*L. B. 6, f. 332v*). Ávalos Sánchez, Lorenzo (C/ San Agustín), el 1-9-1920 (*F.-T., C. E., 1920, f. 1*). Ayala Barea, Rafael (C/ La Fuente), el 14-7-1907 (*F.-T., C. E., 1907, f. 2*). Ayala Barea, Manuel (C/ Baja), el 14-7-1907 (*F.-T., C. E., 1907, f. 5*). Ayala Bolívar, Teodoro (C/ San Agustín), el 14-5-1931 (*F.-T., C. E., f. 4*). Ayala Jurado, Francisco (C/ Llana), el 19-4-1916 (*L. B. 14, f. 102v*). Ayala Moral, Adriano (C/ La Cruz), el 10-2-1878 (*L. B. 10, f. 10*). Ayala Moral, Facundo (C/ La Cruz), el 14-7-1907 (*F.-T., C. E., 1907, f. 2*). Ayala Ordóñez, Antonio María, el 23-9-1861 (*L. B. 8, f. 47*). Ayala Ordóñez, Juan de Dios, el 17-8-1838 (*L. Des. 2, f. 253*). Ayala Salazar, Antonio [o Antonio Feliciano Ayala Salazar, C/ Llana, 9 y C/ Escaleruela, 13], el 6-5-1857 (*L. B. 7, f. 152v*). Ayala Salazar, Bernabé, el 10-3-1846 (*L. B. 6, f. 224v*). Ayala Salazar, Manuel [C/ La Cruz, en la C/ Baja, 19 y en la C/ Escaleruela, 14], el 18-1-1860 (*L. B. 7, f. 223v*). Ayala Salazar, Pablo [C/ Baja, 66], el 13-6-1854 (*L. B. 7, f. 64*). Ayala Sánchez, Antonio (C/ Baja), el 13-2-1879 (*L. B. 10, f. 51*). Ayala Sánchez, Félix (C/ Conde de Tójar y en C/ Escaleruela), el 1-9-1920 (*F.-T., C. E., 1920, f. 1*). Ayala Sánchez, Manuel (C/ La Cruz), el 7-11-1875 (*L. B. 9, f. 250*). Ayala Sánchez, Rafael (C/ La Fuente), el 27-1-1910 (*L. B. 13, f. 107*). Ayala Sanchís, Antonio (C/ Baja), el 14-7-1907 (*F.-T., C. E., 1907, f. 5*). Ayala, Bernardo (C/ Nueva, 8), el 12-7-1863 (*L. D. 4, f. 73*).

**B:** Baena Serrano, Manuel (El Cañuelo), el 25-3-1881 (*L. B. 10, f. 154v*). Barea Ávalos, Julián (C/ La Fuente y en C/ Calvario, 30), el 1-9-1920 (*F.-T., C. E., 1920, f. 1*). Barea Ávalos, Facundo (C/ La Fuente), el 14-7-1907 (*F.-T., C. E., 1907, f. 2*). Barea Briones, Agustín (C/ Escaleruela), el 14-5-1931 (*F.-T., C. E., f. 4*). Barea Briones,

Bernabé (C/ Trascortijos, 8), el 4-5-1930 (*F.-T., C. E.*, f. 7). Barea Calvo, Julián (C/ La Cruz), el 14-7-1907 (*F.-T., C. E.*, 1907, f. 2). Barea Cañete, Juan Antonio (El Cañuelo y en La Alberquilla en 1930), el 29-6-1912 (*L. B.* 13, f. 185v). Barea Cuenca, Antonio Pedro (El Cañuelo), el 9-1-1881 (*L. B.* 10, f. 143v). Barea Hidalgo, Antonio (C/ Calvario), el 4-5-1930 (*F.-T., C. E.*, f. 1). Barea Hidalgo, Julián (C/ Calvario), el 4-5-1930 (*F.-T., C. E.*, f. 1). Barea Jurado, Antonio (C/ Baja y en C/ Canteruela), el 4-5-1930 (*F.-T., C. E.*, f. 7). Barea Jurado, Juan (C/ Escaleruela, 3 y en la C/ La Cruz, 40), el 22-10-1861 (*L. B.* 8, f. 51v). Barea Leiva, Eugenio (C/ Baja, 6), el 14-7-1907 (*F.-T., C. E.*, 1907, f. 5). Barea Leiva, Manuel, el 8-8-1852 (*L. D.* 3, f. 40). Barea Molina, Antonio Manuel (C/ Huertos, 3), el 1-9-1920 (*F.-T., C. E.*, 1920, f. 1). Barea Moral, Antonio, (C/ Escaleruela), el 11-2-1867 (*L. B.* 8, f. 272v). Barea Ortigoso, José (C/ Escaleruela, 1), el 1-9-1920 (*F.-T., C. E.*, 1920, f. 1). Barea Pimentel, Patricio [C/ Enmedio, 4], el 9-5-1839 (*L. B.* 6, f. 10v). Barea Pulido, Francisco (en Las Gamas), el 22-9-1854 (*L. B.* 7, f. 70v). Barea Ramírez, Francisco (C/ La Fuente y en Suertes del Rey), el 1-9-1920 (*F.-T., C. E.*, 1920, f. 1). Barea Ramírez, Guillermo (C/ Baja), el 14-7-1907 (*F.-T., C. E.*, 1907, f. 5). Barea Ramírez, José (C/ Plaza de la Fuente, 4). Barea Ramírez, Juan Antonio (C/ La Fuente y posteriormente en las calles S. Isidro y Baja), el 25-10-1909 (*L. B.* 13, f. 98). Barea Ramírez, Manuel [C/ Enmedio, 26], el 5-3-1847 (*L. B.* 6, f. 250v). Barea Ruiz, Antonio (C/ Escaleruela, en la C/ Enmedio, 12, y en la C/ La Fuente, 47), el 6-1-1863 (*L. B.* 8, f. 105). Barea Sánchez, Francisco (C/ Canteruela, 2), el 20-5-1920 (*L. B.* 14, f. 232). Barea Sánchez, Matías (C/ La Cruz), el 14-7-1907 (*F.-T., C. E.*, 1907, f. 2). Barrientos Ruiz, Cipriano [C/ Vieja, 9], el 4-9-1844 (*L. B.* 6, f. 179v). Bermúdez Camacho, Antonio (El Piojo), el 29-3-1861 (*L. B.* 8, f. 22v). Bermúdez Cano, Antonio (en Las Sileras), el 19-5-1875 (*L. B.* 9, f. 223v). Bermúdez Ortega, Antonio (Zamoranos), el 3-2-1883 (*L. B.* 11, f. 25v). Bermúdez Ortiz, Pedro, el 1-2-1910 (*L. B.* 13, f. 106v). Bermúdez Ruiz, Tomás (C/ Baja, 15), el 4-5-1930 (*F.-T., C. E.*, f. 7). Bermúdez Villar, José (La Cubertilla), el 6-3-1881 (*L. B.* 10, f. 152v). Otro con el mismo nombre en C/ Todos Aires, el 1-9-1920 (*F.-T., C. E.*, 1920, f. 2). Briones Alba, Juan María, el 10-9-1860 (*L. Des.* 3, f. 121v). Briones Álvarez, Juan María (C/ Baja, 9), el 14-6-1861 (*L. B.* 8, f. 37v). Briones Aragón, José, el 25-5-1857 (*L. B.* 7, f. 155v). Briones Calvo, Francisco (C/ Escaleruela y en C/ Baja, 14), el 28-11-1864 (*L. B.* 8, f. 189v). Briones Córdón, Manuel (C/ La Fuente, 48), el 2-6-1862 (*L. B.* 8, f. 78). Briones González, Antonio (C/ Baja), el 30-4-1864 (*L. B.* 8, f. 172). Briones Hidalgo, Francisco, el 8-8-1880 (*L. B.* 10, f. 122v). Briones Jiménez, Alejo o Alejo Burgos Briones Jiménez [C/ Baja, 30], el 7-12-1854 (*L. B.* 7, f. 75v). Briones Jiménez, Alejo (C/ Baja), el 14-7-1907 (*F.-T., C. E.*, 1907, f. 5). Briones Jurado, Antonio Jesús (C/ Vieja, 8), el 4-5-1930 (*F.-T., C. E.*, f. 7). Briones Jurado, Francisco (C/ Priego), el 4-5-1930 (*F.-T., C. E.*, f. 7). Briones Jurado, Manuel (C/ Baja, 11), el 4-5-1930 (*F.-T., C. E.*, f. 7). Briones Jurado, Rafael (C/ Priego), el 14-5-1931 (*F.-T., C. E.*, f. 4). Briones Leiva, Antonio [C/ Escaleruela, 7], el 27-11-1858 (*L. B.* 7, f. 198). Briones Leiva, Juan (C/ Baja y en la C/ Escaleruela), el 23-1-1877 (*L. B.* 9, f. 300v). Briones Lobato, Pedro José, el 11-8-1863 (*L. Des.* 3, f. 157v). Briones Molina, Antonio, el 1-9-1916 (*L. B.* 14, f. 111). Vivió en C/ Canteruela el 1-9-1920 y en C/ Baja, 19, el 4-5-1930. Briones Molina, José, el 21-11-1921 (*L. B.* 14, f. 292v). Briones Nocete, Alejo (C/ Baja), el 14-7-1907 (*F.-T., C. E.*, 1907, f. 5). Briones Nocete, Antonio Jesús (C/ Baja), el 14-7-1907 (*F.-T., C. E.*, 1907, f. 5). Briones Nocete, Francisco (C/ Baja), el 14-7-1907 (*F.-T., C. E.*, 1907, f. 5). Briones Nocete, Manuel (C/ Escaleruela), el 14-7-1907 (*F.-T., C. E.*, 1907, f. 5), y en C/ Canteruela, 2, el 1-9-1920. Briones Nocete, Rafael (C/ Baja), el 16-7-1909 (*L. B.* 13, f. 93v), en C/ Canteruela, 9, el 1-9-1920, y en C/ Priego, 9, el 4-5-1930. Briones Pareja, Julián (C/ Baja, 29 y en C/ Escaleruela), el 21-6-1861 (*L. B.* 8, f. 38v). Briones Pareja,

Julián (C/ Baja), el 14-7-1907 (*F.-T., C. E.*, 1907, f. 5). Briones Rosa, Francisco o Francisco Burgos Briones Rosa, el 27-7-1878 (*L. Des. 4*, f. 4v). Briones Rosa, Francisco (C/ La Cruz), el 14-7-1907 (*F.-T., C. E.*, 1907, f. 2). Briones Sicilia, José (C/ Baja), el 14-7-1907 (*F.-T., C. E.*, 1907, f. 5), en C/ Escaleruela, 13, el 1-9-1920, y en C/ Baja, 11, el 4-5-1930. Briones Vega, Francisco (C/ Calvario), el 4-5-1930 (*F.-T., C. E.*, f. 1). Briones Vega, Hermenegildo (C/ Canteruela, 7), el 14-5-1931 (*F.-T., C. E.*, f. 4). Burgos Aguilera, Pedro Celestino, el 19-5-1840 (*L. B. 6*, f. 50v). Burgos Aragón, José o José Burgos Briones Aragón, el 6-5-1839 (*L. B. 6*, f. 9v). Burgos Briones, José, el 2-9-1854 (*L. D. 3*, f. 62v). Burgos Calvo, Francisco o Francisco Burgos-Briones Calvo, el 19-8-1854 (*L. B. 7*, f. 69v). Burgos Leiva, Antonio o Antonio Burgos Briones Leiva o Antonio Briones Leiva, el 8-7-1851 (*L. B. 6*, f. 341).

C: Cabello Ortega, Antonio (Todos Aires), el 1-9-1915 (*F.-T., C. E.*, f. 2). Calvo Alba, Antonio (C/ Escaleruela), el 14-7-1907 (*F.-T., C. E.*, 1907, f. 6), en La Cubertilla, el 1-9-1920 y en C/ Trascortijos, 2, el 4-5-1930. Calvo Alba, Cristóbal, el 2-7-1848 (*L. D. 3*, f. 4v). Calvo Alba, Domingo (C/ Escaleruela y C/ Baja), el 17-4-1877 (*L. B. 9*, f. 315). Calvo Alba, Manuel (C/ Escaleruela), el 14-7-1907 (*F.-T., C. E.*, 1907, f. 6). Calvo Alba, Rafael (C/ Escaleruela), el 14-7-1907 (*F.-T., C. E.*, 1907, f. 6), en C/ Trascortijos, 3, el 1-9-1920 y en C/ La Fuente, el 4-5-1930. Calvo Amores, Antonio (Cortijo de los Barranquillos), el 13-9-1852 (*L. D. 3*, f. 41v). Calvo Arjona, José Tomás (La Cubertilla), el 14-7-1907 (*F.-T., C. E.*, 1907, f. 6). Calvo Barea, Antonio Manuel (C/ Escaleruela), el 14-7-1907 (*F.-T., C. E.*, 1907, f. 6) y en C/ Carrera de la Virgen, 12, el 1-9-1920. Calvo Barea, Bernabé (C/ Escaleruela), el 10-2-1912 (*L. B. 13*, f. 174v). Calvo Barea, Francisco (C/ Baja), el 14-7-1907 (*F.-T., C. E.*, 1907, f. 6), en C/ Córdoba, 5 y 4, el 1-9-1920 y el 4-5-1930. Otro en C/ La Virgen, 1, el 4-5-1930 (*F.-T., C. E.*, f. 7). Calvo Barea, Nicolás (C/ Baja), el 14-7-1907 (*F.-T., C. E.*, 1907, f. 6). Calvo Briones, Francisco, el 17-3-1857 (*L. B. 7*, f. 148v). Calvo Briones, José o José Calvo-Flores Briones, el 12-2-1855 [C/ Barrionuevo, 9 y en C/ Llana, 9] (*L. B. 7*, f. 85v). Calvo Briones, Julián [C/ La Fuente, 44], el 22-6-1858 (*L. B. 7*, f. 184). Calvo Burgos, Francisco o Francisco Calvo Burgos Briones, el 28-2-1841 (*L. B. 6*, f. 72v). Calvo Burgos, José o José Calvo-Flores Burgos-Briones, el 29-8-1850 (*L. B. 6*, f. 324v). Calvo Burgos, Julián, el 29-3-1845 (*L. B. 6*, f. 195v). Calvo Cabello, Félix, el 3-12-1856 (*L. B. 7*, f. 138). Calvo Cabello, José o Juan José Eustaquio Calvo Cabello (C/ Baja, 49), el 13-10-1864 (*L. B. 8*, f. 186v). Calvo Cabello, Rafael [C/ Enmedio, 10], el 12-7-1859 (*L. B. 7*, f. 213). Calvo Carrillo, Miguel o Miguel Calvo-Flores Carrillo, el 6-12-1839 (*L. B. 6*, f. 24v). Calvo Córdón, Tomás (C/ Baja, 32), el 16-3-1877 (*L. B. 9*, f. 311). Calvo Espinar, Antonio [C/ Barrionuevo, 3], el 13-12-1839 (*L. B. 6*, f. 25). Calvo Espinar, Luis, el 8-5-1839 (*L. B. 6*, f. 10). Calvo González, Antonio (en La Rábita), el 24-6-1858 (*L. B. 7*, f. 184v). Calvo González, Bernabé (C/ Carrera de la Virgen, 9), el 1-9-1920 (*F.-T., C. E.*, 1920, f. 2). Calvo González, Felipe (C/ San José, 4), el 4-5-1930 (*F.-T., C. E.*, f. 7). Calvo González, José (La Cubertilla), el 1-10-1850 (*L. B. 6*, f. 325v). Calvo González, José (C/ Carrera de la Virgen, 12), el 1-9-1920 (*F.-T., C. E.*, 1920, f. 2). Calvo González, Raimundo (La Cubertilla), el 7-3-1864 (*L. B. 8*, f. 167). Calvo Jiménez, Antonio (C/ Llana), el 25-7-1871 (*L. D. 5*, f. 37). Calvo Jiménez, Francisco (C/ Barrionuevo13), el 6-9-1865 (*L. B. 8*, f. 217). Calvo Jiménez, Juan Félix (C/ Escaleruela), el 25-8-1876 (*L. B. 9*, f. 284). Calvo Jiménez, Pedro Timoteo (C/ Enmedio, 14, en C/ La Fuente, 47 y en la C/ Baja), el 4-3-1868 (*L. B. 8*, f. 304). Calvo Jurado, Pablo (C/ Baja), el 30-4-1911 (*L. B. 13*, f. 152v) y en C/ P. de La Fuente, 10, el 1-9-1920. Calvo Leiva, Antonio (Todos Aires, Cortijo de los Barrancos), el 26-2-1856 (*L. B. 7*, f. 112v). Otro en C/ Llana, 10, el 1-9-1920. Calvo Leiva, Domingo (C/ Llana),

el 4-5-1930 (*F.-T., C. E.*, f. 1). Calvo Leiva, Eugenio o Eugenio Calvo-Flores Leiva, el 1-10-1850 (*L. B.* 6, f. 325v). Calvo Leiva, Francisco (Todos Aires), el 15-9-1876 (*L. B.* 9, f. 286v). Calvo Leiva, José (Todos Aires, 19), el 30-5-1864 (*L. B.* 8, f. 174). Calvo Leiva, Lorenzo (C/ Escaleruela), el 14-7-1907 (*F.-T., C. E.*, 1907, f. 6), en C/ Trascortijos, 7, el 1-9-1920 y el 4-5-1930. Calvo Leiva, Miguel (C/ La Cruz), el 16-1-1878 (*L. B.* 10, f. 4v). Calvo Leiva, Miguel (La Alberquilla), el 1-9-1920 (*F.-T., C. E.*, 1920, f. 2) y en 14-5-1931. Calvo Leiva, Silverio (C/ Llana, 10), el 14-7-1907 (*F.-T., C. E.*, 1907, f. 2). Calvo López, Custodio (C/ Verónica, 9), el 4-5-1930 (*F.-T., C. E.*, f. 1). Calvo López, Rafael (C/ La Fuente), el 14-5-1931 (*F.-T., C. E.*, f. 1). Calvo Luque, Francisco, el 25-3-1849 (*L. B.* 6, f. 296). Calvo Madrid, Isidoro o Isidoro Calvo-Flores Madrid, el 24-1-1852 (*L. B.* 7, f. 4v). Calvo Madrid, Joaquín [C/ Baja y en la C/ Escaleruela], el 11-9-1858 (*L. B.* 7, f. 190). Calvo Madrid, José (C/ La Fuente), el 14-7-1907 (*F.-T., C. E.*, 1907, f. 2). Calvo Madrid, Manuel (C/ Baja), el 14-7-1907 (*F.-T., C. E.*, 1907, f. 6). Calvo Madrid, Rafael (C/ Escaleruela, 9), el 8-6-1910 (*L. B.* 13, f. 128). Calvo Mendoza, Francisco (C/ Baja, 24), el 14-12-1871 (*L. B.* 5, f. 43v). Calvo Mérida, Antonio, el 25-7-1915 (*L. B.* 14, f. 84), en C/ Castil de Campos, 23, el 1-9-1920 y en C/ Huertos, 18, el 4-5-1930. Calvo Mérida, Balbino (C/ Baja, 29), el 1-9-1920 (*F.-T., C. E.*, 1920, f. 2) y C/ Calvario, el 14-5-1931. Calvo Mérida, Cesáreo, el 21-3-1903 (*L. B.* 12V, f. 132). Calvo Mérida, Francisco (C/ Llana, 5), el 10-4-1917 (*L. B.* 14, f. 126v). Calvo Mérida, Valeriano (C/ Calvario), el 4-5-1930 (*F.-T., C. E.*, f. 1). Calvo Moral, Cándido (C/ Enmedio, 16), el 3-7-1871 (*L. D.* 5, f. 37v). Calvo Moral, Germán (C/ Escaleruela), el 14-7-1907 (*F.-T., C. E.*, 1907, f. 6). Calvo Moral, Pedro (La Fuente), el 14-7-1907 (*F.-T., C. E.*, 1907, f. 2). Calvo Moral, Rafael (C/ La Fuente), el 14-7-1907 (*F.-T., C. E.*, 1907, f. 7). Calvo Muñoz, Amador (C/ Canteruela, 5), el 4-5-1930 (*F.-T., C. E.*, f. 7). Calvo Muñoz, Antonio (C/ Enmedio y en C/ Llana, 1), el 4-5-1930 (*F.-T., C. E.*, f. 1). Calvo Muñoz, Eduardo (Todos Aires), el 14-7-1907 (*F.-T., C. E.*, 1907, f. 6). Calvo Muñoz, Francisco (C/ Escaleruela), el 14-7-1907 (*F.-T., C. E.*, 1907, f. 6). Calvo Muñoz, Isidoro, el 7-9-1920 (*L. B.* 14, f. 244v) y en P. de la Fuente, el 4-5-1930. Calvo Muñoz, José, el 2-5-1922 (*L. B.* 15, f. 10). Calvo Muñoz, José (La Cubertilla), el 20-2-1877 (*L. B.* 9, f. 306v). Otro en Las Higueras, el 5-5-1879 (*L. B.* 10, f. 60) y otro José Luis, en Todos Aires, el 29-7-1882 (*L. B.* 11, f. 8v). Calvo Muñoz, Miguel (Todos Aires), el 1-9-1920 (*F.-T., C. E.*, 1920, f. 2). Calvo Ordóñez, José, el 14-1-1918 (*L. B.* 14, f. 140v) y en C/ Escaleruela, el 1-9-1920 (*F.-T., C. E.*, 1920, f. 2). Calvo Pérez, Domingo Catalino, el 13-8-1879 (*L. Des.* 4, f. 12v). Calvo Pérez, Francisco [C/ Baja, 4], el 5-7-1860 (*L. B.* 7, f. 242). Calvo Pimentel, Antonio (C/ Baja), el 19-7-1875 (*L. B.* 9, f. 237). Otro en C/ Vieja, el 14-7-1907 (*F.-T., C. E.*, 1907, f. 6). Calvo Pimentel, Francisco (C/ Vieja), el 5-5-1914 (*L. B.* 14, f. 42) en C/ Trascortijos, 8, el 1-9-1920 (*F.-T., C. E.*, 1920, f. 2). Calvo Pimentel, Juan José, el 18-3-1923 (*L. B.* 15, f. 46), en C/ Trascortijos, 8, el 1-9-1920 (*F.-T., C. E.*, 1920, f. 2) y en C/ Baja, 3, el 4-5-1930. Calvo Ramírez, Pedro (C/ La Fuente, 22), el 22-7-1865 (*L. B.* 8, f. 213). Calvo Rubio, Rafael, el 14-5-1914 (*L. B.* 14, f. 45v). Calvo Ruiz, Benito (La Cubertilla), el 3-9-1847 (*L. B.* 6, f. 261v). Calvo Ruiz, Isidoro, el 22-2-1840 (*L. B.* 6, f. 4). Calvo Ruiz, José (El Cañuelo), el 9-5-1879 (*L. B.* 10, f. 61). Calvo Ruiz, Juan (El Cañuelo), el 15-10-1881 (*L. B.* 10, f. 178). Calvo Ruiz, Juan Modesto (C/ La Fuente, en C/ Escaleruela, 31 y en Camponubes), el 6-9-1869 (*L. B.* 9, f. 28). Calvo Ruiz, Manuel (C/ Baja), el 1-9-1920 (*F.-T., C. E.*, 1920, f. 2) y en C/ Baja, 3, el 4-5-1930. Calvo Ruiz, Rafael, el 1-10-1916 (*L. B.* 14, f. 113v). Calvo Sánchez, Cristóbal, el 25-6-1845 (*L. B.* 6, f. 201v). Calvo Sánchez, Félix, el 25-2-1877 [C/ Baja] (*L. B.* 9, f. 307v). Calvo Sánchez, Francisco (C/ Escaleruela, 22), el 17-4-1861 (*L. B.* 8, f. 26). Calvo Sánchez, Francisco (Zamoranos), el 24-11-1875 (*L. B.* 9, f. 252). Calvo Sánchez, Julián (C/ Baja), el 22-10-1869 (*L. D.* 5,

f. 19). Calvo Sicilia, Antonio (C/ Barrionuevo), el 14-7-1907 (*F.-T., C. E.*, 1907, f. 2). Calvo Sicilia, José (C/ Barrionuevo), el 14-7-1907 (*F.-T., C. E.*, 1907, f. 2). Calvo Toledano, Agustín (C/ La Cruz, 18), el 4-8-1861 (*L. B. 8*, f. 44v). Calvo Toledano, Antonio Julián [C/ Enmedio, 16], el 4-2-1841 (*L. B. 6*, f. 68). Calvo Torres, Francisco (La Cubertilla), el 23-4-1848 (*L. B. 6*, f. 274v). Calvo y Calvo, Francisco, el 15-3-1915 (*L. B. 14*, f. 71v). Calvo y Calvo, Manuel (C/ La Cruz), el 30-1-1911 (*L. B. 13*, f. 143). Calvo, Francisco (Caserías de San Isidro de Alcalá la Real), el 7-3-1864 (*L. B. 8*, f. 167v). Camacho Espejo, Francisco (El Cañuelo), el 10-1-1881 (*L. B. 10*, f. 144). Camacho Rivas, Francisco (El Cañuelo), el 4-5-1930 (*F.-T., C. E.*, f. 7). Campaña González, José (La Cubertilla), el 28-2-1915 (*L. B. 14*, f. 67v). Otro en Todos Aires, el 1-9-1920 (*F.-T., C. E.*, 1920, f. 2). Cano Alba, Francisco (C/ Escaleruela), el 14-7-1907 (*F.-T., C. E.*, 1907, f. 6). Cano Alba, Manuel (C/ Escaleruela), el 25-10-1878 (*L. B. 10*, f. 40v). Cano Andújar, Antonio, el 28-5-1838 (*L. B. 5*, 283v). Cano Barea, José María (C/ Baja, 30), el 4-5-1930 (*F.-T., C. E.*, f. 7). Cano Barea, Rafael (C/ Jesús), el 1-9-1915 (*F.-T., C. E.*, f. 2) y en C/ San Agustín, 2, el 1-9-1920. Cano Cuenca, Daniel "El Mayor". C/ Extramuros, el 4-5-1930 (*F.-T., C. E.*, f. 7). Cano Cuenca, Daniel "El Menor". C/ Extramuros, el 4-5-1930 (*F.-T., C. E.*, f. 7). Cano Huertas, Luis (P. de la Fuente), el 1-9-1920 (*F.-T., C. E.*, 1920, f. 2). Cano Huertas, Miguel (P. de la Fuente), el 1-9-1920 (*F.-T., C. E.*, 1920, f. 2). Cano López, Antonio Rogelio (El Tarajal), el 25-1-1855 (*L. B. 7*, f. 81). Cano López, Pedro José [de Tójar en El Tarajal en 1841], el 29-10-1838 (*L. B. 5*, f. 292). Cano Luque, Antonio (El Tarajal), el 3-4-1870 (*L. B. 9*, f. 45). Cano Molina, Agustín (C/ Escaleruela), el 14-7-1907 (*F.-T., C. E.*, 1907, f. 6). Cano Molina, José (C/ La Fuente y en C/ Escaleruela, 21), el 17-1-1871 (*L. B. 9*, f. 82). Cano Moreno, José (C/ Baja), el 14-7-1907 (*F.-T., C. E.*, 1907, f. 6), en C/ La Fuente, 28, 1-9-1920. Cano Moreno, Juan León (C/ Baja), el 30-6-1876 (*L. B. 9*, f. 276v). Cano Ortega, Agustín (C/ El Paseillo, 13, Zamoranos), el 6-1-1871 (*L. B. 9*, f. 79). Cano Rubio, Rafael, el 22-11-1911 (*L. B. 13*, f. 167). Cano Sánchez, Juan Bautista (Esparragal), el 16-5-1866 (*L. B. 8*, f. 243). Otro en La Cubertilla, el 2-6-1873 (*L. B. 9*, f. 151v). Cano Sánchez, Rafael (C/ Canteruela, 11), el 1-9-1920 (*F.-T., C. E.*, 1920, f. 2). Cañete Alba, Antonio Sabino (Cortijo de D. Jerónimo), el 14-7-1907 (*F.-T., C. E.*, 1907, f. 6). Cañete Alba, José (El Cañuelo), el 13-2-1877 (*L. B. 9*, f. 304v). Cañete Alba, Matías (El Cañuelo), el 23-1-1860 (*L. B. 7*, f. 225v). Cañete Calvo, Manuel (El Cañuelo), el 30-3-1840 (*L. B. 6*, f. 43v). Cañete Cano, Bonoso (El Cañuelo), el 9-3-1918 (*L. B. 14*, f. 146). Cañete Cano, Casiano, el 25-5-1911 (*L. B. 13*, f. 153v), en Cortijo de D. Jerónimo, el 1-9-1915 y en El Cañuelo, el 4-5-1930. Cañete López, Juan (C/ Baja), el 14-7-1907 (*F.-T., C. E.*, 1907, f. 6). Cañete López, Leoncio (El Cañuelo), el 4-5-1930 (*F.-T., C. E.*, f. 7). Cañete Máez, Juan de Dios (El Cañuelo), el 18-7-1916 (*L. B. 14*, f. 109). Cañete Povedano, Francisco (C/ La Cruz), el 13-12-1878 (*L. B. 10*, f. 43v). Cañete Povedano, Juan, el 7-4-1914 (*L. B. 14*, f. 39v). Cañete Povedano, Rufino, el 24-7-1880 (*L. B. 10*, f. 119v). Carmona Martos, José Rafael (Cortijo del Romeral), el 1-4-1888 (*L. B. 11*, f. 172). Carrillo Ávila, Ildefonso (en El Sabariego), el 26-8-1880 (*L. B. 10*, f. 125v). Carrillo Espinar, Antonio (El Cañuelo), el 4-2-1878 (*L. B. 10*, f. 9). Carrillo Ruiz, Valentín (en Esparragal), el 2-5-1838 (*L. B. 5*, f. 280v). Casado Rancaño, Antonio (C/ Calvario), el 4-5-1930 (*F.-T., C. E.*, f. 2). Casado Rancaño, Francisco (C/ Calvario, 7), el 4-5-1930 (*F.-T., C. E.*, f. 2). Castillo Aguilera, Antonio, el 12-2-1878 (*L. B. 10*, f. 11). Ceballos Barea, Antonio (C/ Barrionuevo), el 14-7-1907 (*F.-T., C. E.*, 1907, f. 2). Ceballos Barea, Domingo (C/ San José), el 1-9-1920. Ceballos Barea, José (C/ Baja), el 14-7-1907 (*F.-T., C. E.*, 1907, f. 6). Ceballos Barea, Juan (C/ Baja), 16-4-1909 (*L. B. 13*, f. 85v). Ceballos Domínguez, Antonio Julián [C/ La Fuente, 23 y en la C/ Baja, 42], el 1-6-1848 (*L. B. 6*, f. 277v). Ceballos Domínguez, Francisco (El Romeral), el 7-3-

1856 (*L. B. 7, f. 113v*). Ceballos Domínguez, Julián, el 7-9-1861 (*L. Des. 3, f. 137*). Ceballos Domínguez, Manuel (C/ La Fuente, 40, en la C/ Baja, 22, en la C/ La Cruz, Barrionuevo, 24 y C/ Escalerueta, 2), el 23-8-1861 (*L. B. 8, f. 46v*). Ceballos González, Antonio (C/ La Cruz), el 14-7-1907 (*F.-T., C. E., 1907, f. 2*). Ceballos Linares, Francisco (C/ Enmedio), el 12-10-1878 (*L. B. 10, f. 38v*). Otro en C/ Calvario 32, el 1-9-1920 (*F.-T., C. E., 1920, f. 2*). Ceballos López, Pedro (C/ Vieja), el 14-7-1907 (*F.-T., C. E., 1907, f. 6*). Ceballos Moral, José (C/ La Fuente), el 4-5-1930 (*F.-T., C. E, f. 2*). Ceballos Moral, José María [C/ La Fuente, 43], el 20-10-1845 (*L. B. 6, f. 211v*). Ceballos Moral, Rafael (C/ Baja, 91 y en la C/ Barrionuevo), el 25-10-1866 (*L. B. 8, f. 262*). Ceballos Moral, Toribio (C/ La Fuente), el 4-5-1930 (*F.-T., C. E, f. 2*). Ceballos Nadales, Pedro (Zamoranos), el 1-5-1839 (*L. B. 6, f. 9*). Ceballos Sicilia, Pablo (C/ La Cruz, 22), el 6-8-1870 (*L. B. 9, f. 59v*). Civanto Cano, Francisco, el 26-8-1840 (*L. Des. 3, f. 12*). Cobo Cabello, José (El Cañuelo), el 4-5-1930 (*F.-T., C. E, f. 7*). Cordón Alcalá, Francisco, el 10-1-1880 (*L. B. 10, f. 92v*). Cordón Ayala, Francisco (C/ Llana, 5, en la C/ La Fuente y en la C/ La Cruz), el 17-3-1868 (*L. B. 8, f. 305v*). Cordón Ayala, Manuel (C/ Baja), el 29-8-1879 (*L. B. 10, f. 77*). Cordón Ayala, Manuel (C/Llana), el 14-7-1907 (*F.-T., C. E., 1907, f. 2*) y en C/ Baja, 3 el 1-9-1920. Cordón Calvo, Rafael (C/ La Virgen), el 4-5-1930 (*F.-T., C. E, f. 7*). Cordón Expósito, José, el 22-8-1860 (*L. Des. 3, f. 119*). Cordón Moral, Francisco (C/ Llana), el 14-7-1907 (*F.-T., C. E., 1907, f. 2*). Cordón Muñoz, Antonio (C/Llana), el 6-2-1910 (*L. B. 13, f. 111*), en C/ Enmedio, 1-9-1920, y en C/ Verónica, 3, el 4-5-1930. Cordón Nocete, Francisco, el 11-11-1865 (*L. B. 8, f. 224v*). Cordón Ortiz, Antonio (C/ Amador, 3), el 4-5-1930 (*F.-T., C. E, f. 7*). Cordón Pimentel, Antonio (C/ Baja), el 14-7-1907 (*F.-T., C. E., 1907, f. 6*) y en C/ Córdoba, el 1-9-1915. Cordón Sánchez, Mariano (C/ Enmedio), el 9-4-1913 (*L. B. 14, f. 7v*) y en C/ Vieja, el 1-9-1920 (*F.-T., C. E., 1920, f. 2*). Cordón Sicilia, Francisco Raimundo (C/ Enmedio, 22), el 26-10-1866 (*L. B. 8, f. 262v*). Corpas Lucena, Rafael (Extramuros), el 4-5-1930 (*F.-T., C. E, f. 7*). Corpas Pareja, Rufino (La Cubertilla), el 14-5-1931 (*F.-T., C. E, f. 1*). Corpas Ramírez, Antonio (La Cubertilla), el 10-8-1880 (*L. B. 10, f. 121v*). Corpas Ramírez, Pablo (Castil de Campos), el 4-8-1878 (*L. B. 10, f. 33*). Cortés Heredia, Francisco, el 27-7-1915 (*L. B. 14, f. 81*). Cuenca Aguilera, Andrés, el 20-1-1918 (*L. B. 14, f. 142v*). Cuenca León, Anastasio (Todos Aires), el 1-9-1919 (*L. B. 14, f. 208v*). Cuenca Povedano, Francisco, el 20-3-1880 (*L. B. 10, f. 103v*).

**D:** Delgado Linares, Antonio (Zamoranos), el 22-4-1879 (*L. B. 10, f. 58v*). Delgado Pareja, Andrés (Zamoranos), el 22-2-1856 (*L. B. 7, f. 112*).

**E:** Escobar Matas, Lorenzo (Zamoranos), el 22-11-1866 (*L. B. 6, f. 265v*). Escribano Delgado, José (La Rábita), el 1-7-1847 (*L. B. 6, f. 258v*). España Torres, Francisco (Todos Aires), el 1-9-1920 (*F.-T., C. E., 1920, f. 2*). Espejo Espinar, Antonio María Marcelino (El Tarajal), el 8-4-1872 (*L. Des. 3, f. 210v*). Expósito Briones, Francisco (Todos Aires), el 4-5-1930 (*F.-T., C. E, f. 7*). Expósito González, Benito Anselmo (en La Carrasca), el 18-4-1864 (*L. Des. 3, f. 160*). Expósito Leiva, Luis, el 25-6-1881 (*L. D. 5, f. 203*). Expósito Montalbán, Francisco (C/ Trascortijos, 16), el 4-5-1930 (*F.-T., C. E, f. 7*). Expósito Ruiz, Francisco (Todos Aires), el 4-5-1930 (*F.-T., C. E, f. 2*). Expósito Serrano, Francisco (Todos Aires, el 1-9-1920 (*F.-T., C. E., 1920, f. 2*). Expósito Serrano, Juan Antonio (La Cubertilla), el 2-2-1918 (*L. B. 14, f. 143*) y en Todos Aires, el 1-9-1920 (*F.-T., C. E., 1920, f. 2*). Expósito Serrano, Pedro (Todos Aires), el 4-5-1930 (*F.-T., C. E, f. 2*). Expósito Serrano, Rafael (C/ Calvario, 10), el 1-9-1920 (*F.-T., C. E., 1920, f. 2*). Expósito, Antonio de San Pedro Expósito (El Cañuelo), el 12-6-1845 (*L. B. 6, f. 200*). Expósito, Benito (C/ Barrionuevo, 20), el 26-8-1866 (*L. B. 8, f. 253*). Expósito, Felipe (C/ La Fuente), el 14-7-1907 (*F.-T., C. E., 1907, f. 2*) y en

C/ Calvario, el 1-9-1920. Expósito, Francisco Antonio (Todos Aires), el 12-2-1854 (*L. B. 7, f. 50v*). Expósito, Pedro, el 6-1-1853 (*L. B. 7, f. 26*).

F: Fernández Leiva, Manuel, el 9-9-1915 (*L. B. 14, f. 86v*). Fernández León, Manuel Domingo, el 27-6-1913 (*L. B. 14, f. 14*). Fernández Lopera, Manuel (C/ Castil de Campos), el 1-9-1920 (*F.-T., C. E., 1920, f. 2*). Fernández Ruiz, Juan Dionisio (La Cubertilla), el 14-5-1931 (*F.-T., C. E., f. 1*). Fernández Tenllado, Domingo (C/ La Cruz), el 14-7-1907 (*F.-T., C. E., 1907, f. 2*), en C/ Castil de Campos, 9, el 1-9-1920 (*F.-T., C. E., 1920, f. 2*). Fuentes García, José (Todos Aires), el 4-4-1873 (*L. B. 9, f. 146v*).

G: Galisteo Horcas, Francisco (C/ Baja), el 14-7-1907 (*F.-T., C. E., 1907, f. 7*). Gámez Muñoz, Antonio (Todos Aires), el 11-11-1849 (*L. B. 6, f. 310v*). García Aguilera, F. Domingo (C/ Baja, 0), el 1-9-1920 (*F.-T., C. E., 1920, f. 3*). García Barrientos, Francisco o Francisco García Ligero Barrientos, el 18-4-1840 (*L. B. 6, f. 45v*). García Barrientos, Manuel, el 15-3-1839 (*L. B. 6, f. 6v*). García Díaz, Antonio (Castil de Campos), el 13-6-1878 (*L. B. 10, f. 25v*). García López, Plácido, el 22-3-1920 (*L. B. 14, f. 226v*). García Molina, Antonio (en El Sorbito), el 31-10-1880 (*L. B. 10, f. 134v*). García Muñoz, Anselmo (C/ Castil de Campos, 15), el 1-9-1920 (*F.-T., C. E., 1920, f. 2*). García Ocaña, Antonio (en la Zarcedilla), el 19-6-1850 (*L. D. 3, f. 24*). García Ocaña, Ignacio, el 20-3-1845 (*L. B. 6, f. 194v*). García Pareja, Antonio (El Cañuelo), el 1-1-1916 (*L. B. 14, f. 92v*). García Pérez, José, el 29-9-1873 (*L. D. 5, f. 65v*). García Ramírez, Antonio (C/ La Fuente), el 14-7-1907 (*F.-T., C. E., 1907, f. 2*). García Saravia, Antonio o Antonio García Cerecero Saravia (La Rábita), el 18-2-1847 (*L. B. 6, f. 248*). García y García, Felipe (Castil de Campos), el 12-1-1882 (*L. B. 10, f. 184v*). Gómez Casado, Francisco Casimiro (El Cañuelo), el 15-4-1881 (*L. B. 10, f. 156*). Gómez Povedano, Antonio (El Cañuelo), el 30-1-1879 (*L. B. 10, f. 49*). Gómez Serrano, Antonio, el 8-6-1857 (*L. B. 7, f. 157*). González Aguilera, Domingo (C/ S. Agustín, 17), el 4-5-1930 (*F.-T., C. E., f. 7*). González Aguilera, Juan Félix, el 28-5-1863 (*L. Des. 3, f. 157*). González Alba, Antonio Julián (C/ Baja, 30), el 27-1-1872 (*L. B. 9, f. 108*). González Alba, Manuel, 4-6-1883 (*L. B. 11, f. 40*). González Alba, Manuel (C/ Rosario, 1), el 1-9-1920 (*F.-T., C. E., 1920, f. 3*). González Alba, Rafael (C/ La Cruz), el 14-7-1907 (*F.-T., C. E., 1907, f. 2*). González Ariza, Francisco, el 8-12-1856 (*L. B. 7, f. 138v*). González Bermúdez, Francisco, el 2-8-1840 (*L. B. 6, f. 55*). González Bermúdez, José (C/ Escalera, 3), el 6-8-1875 (*L. B. 9, f. 238v*). González Briones, Antonio (C/ La Fuente), el 14-7-1907 (*F.-T., C. E., 1907, f. 2*). González Briones, Francisco (Todos Aires), el 23-1-1878 (*L. B. 10, f. 7v*). González Briones, José, el 19-8-1920 (*L. B. 14, f. 242*), C/ Calvario, el 1-9-1920 (*F.-T., C. E., 1920, f. 2*) y en C/ Vieja, el 4-5-1930. González de Molina Osuna, Manuel (La Cubertilla), el 14-5-1931 (*F.-T., C. E., f. 1*). González Calvo, Antonio, el 30-7-1919 (*L. B. 14, f. 205*), en C/ Enmedio, 9, el 1-9-1920, y en C/ S. Agustín, 9, el 4-5-1930 (*F.-T., C. E., f. 7*). González Calvo, Domingo [C/ Baja, 49], el 5-9-1847 (*L. B. 6, f. 261v*). González Cano, Francisco (Cortijo de los Solanos), el 21-5-1872 (*L. B. 9, f. 115v*). González Cárdenas, José, el 14-4-1873 (*L. Des. 3, f. 212*). González Casado, José (C/ Verónica, 2), el 4-5-1930 (*F.-T., C. E., f. 2*). González Ceballos, Ramón (C/ Baja), el 28-2-1910 (*L. B. 13, f. 118v*), en C/ Trascortijos, 2, el 1-9-1920 (*F.-T., C. E., 1920, f. 2*). González Cervera, Santiago (Todos Aires y La Cubertilla, 3), el 7-2-1863 (*L. B. 8, f. 110*). González García, Manuel (C/ Baja), el 4-5-1930 (*F.-T., C. E., f. 7*). González Gutiérrez, Manuel (C/ Baja, 56), el 27-9-1863 (*L. B. 8, f. 145v*). González Gutiérrez, Manuel (Cortijo Junta de los Ríos y en Los Romerales), el 15-7-1877 (*L. B. 9, f. 325v*). González Hidalgo, José (C/ Enmedio, 19), el 14-7-1907 (*F.-T., C. E., 1907, f. 6*). González Hidalgo, José Pelagio, el 20-10-1871 (*L. Des. 3, f. 208*). González Hidalgo, Manuel (C/ Rosario, 1), el 1-9-1920 (*F.-T.,*



C. E., 1920, f. 2) y en C/ Calvario, el 4-5-1930. González Hidalgo, Tomás (C/ Baja, 45), el 7-1-1877 (*L. B. 9*, f. 296). González Gutiérrez, Antonio Jesús (Todos Aires), el 14-7-1907 (*F.-T., C. E.*, 1907, f. 6). González Jiménez, Antonio (Callejón de La Cruz, 9), el 1-9-1920 (*F.-T., C. E.*, 1920, f. 2). González Jiménez, Antonio (Cortijo de don Alfredo Calvo denominado La Noria), el 1-1-1910 (*L. B. 13*, f. 103v). González Jiménez, Domingo (Casería de los Sres. Calvos), el 3-9-1878 (*L. B. 10*, f. 37). González Jurado, Blas (El Cañuelo), el 12-8-1876 (*L. B. 9*, f. 281). González Jurado, Francisco (C/ Conde de Tójar), el 11-11-1910 (*L. B. 13*, f. 140), en C/ Carrera de la Virgen, el 1-9-1920 (*F.-T., C. E.*, 1920, f. 2) y en C/ Llana, 8, el 4-5-1930. González Jurado, José, el 19-8-1916 (*L. B. 14*, f. 109v) en C/ Enmedio, 15, el 4-5-1930 (*F.-T., C. E.*, f. 7). González Jurado, Rafael, el 24-2-1923 (*L. B. 15*, f. 42). González Jurado, Santiago (C/ Conde de Tójar, 7), el 1-9-1920 (*F.-T., C. E.*, 1920, f. 2). González Jurado, Tomás (en Morellana), el 18-6-1882 (*L. B. 11*, f. 6). González Lechado, Francisco (C/ La Cruz), el 24-1-1878 (*L. B. 10*, f. 6v) y en C/ Barrionuevo, 2, el 1-9-1920 (*F.-T., C. E.*, 1920, f. 2). González Leiva, Agustín (C/ Priego), el 1-9-1915 (*F.-T., C. E.*, f. 3) y en C/ Vieja, 2, el 4-5-1930. González Leiva, Antonio (C/ Llana), el 14-7-1907 (*F.-T., C. E.*, 1907, f. 2), en C/ Conde de Tójar, 5, el 1-9-1920 (*F.-T., C. E.*, 1920, f. 2) y en C/ S. José, 6, el 4-5-1930. González Leiva, Francisco (C/ Priego), el 1-9-1920 (*F.-T., C. E.*, 1920, f. 2) y en C/ La Cruz, 2, el 4-5-1930. González Leiva, José (Callejón de La Cruz, 8), el 1-9-1920 (*F.-T., C. E.*, 1920, f. 2). González Leiva, Luis (Camponubes), el 25-8-1871 (*L. B. 9*, f. 100v). González Leiva, Manuel (Castil de Campos), el 24-6-1875 (*L. B. 9*, f. 233). González Leiva, Manuel (La Cubertilla), el 14-7-1907 (*F.-T., C. E.*, 1907, f. 6). Otro en (C/ La Cruz), el 14-7-1907. González Leiva Rafael (C/ La Cruz, 24), el 4-5-1930 (*F.-T., C. E.*, f. 2). González Madrid, Cristóbal (C/ La Cruz, 26), el 14-5-1931 (*F.-T., C. E.*, f. 1). González Madrid, José (C/ La Cruz, 26), el 4-5-1930 (*F.-T., C. E.*, f. 2). González Matas, Ildefonso o Alfonso González Matas (C/ Baja), el 3-7-1863 (*L. B. 8*, f. 136v). González Moral, José (C/ San Agustín, 3), el 4-5-1930 (*F.-T., C. E.*, f. 7). González Muñoz, Alejandro (Todos Aires), el 14-7-1907 (*F.-T., C. E.*, 1907, f. 6). González Muñoz, Francisco José (La Cubertilla), el 25-1-1883 (*L. B. 11*, f. 23). Otro en Todos Aires, el 1-9-1920 (*F.-T., C. E.*, 1920, f. 2). González Muñoz, José, el 21-5-1841 (*L. B. 6*, f. 76). González Muñoz, José (El Cañuelo), el 14-3-1911 (*L. B. 13*, f. 149v). Otro en Todos Aires, el 24-5-1914 (*L. B. 14*, f. 47). González Muñoz, Julián [Todos Aires], el 13-2-1910 (*L. B. 13*, f. 111v). González Nocete, Antonio (C/ Verónica), el 1-9-1920 (*F.-T., C. E.*, 1920, f. 2). González Nocete, Ramón (C/ Baja), el 4-5-1930 (*F.-T., C. E.*, f. 7). González Ordóñez, Rafael (C/ Castil de Campos, 21), el 1-9-1920 y en C/ Canteruela, el 4-5-1930. González Ortiz, Félix, el 23-8-1838 (*L. B. 5*, f. 287). González Osuna, Francisco Pedro (El Tarajal), el 7-6-1867 (*L. B. 8*, f. 281v). González Osuna, Manuel (La Cubertilla), el 4-5-1930 (*F.-T., C. E.*, f. 2). González Pareja, Antonio (C/ Enmedio), el 28-5-1910 (*L. B. 13*, f. 126v), en P. de la Fuente, el 1-9-1920 y en C. de La Cruz, 26, el 4-5-1930. González Pareja, Domingo (C/ Enmedio), el 5-7-1911 (*L. B. 13*, f. 158), en C/ Verónica, 7, el 1-9-1920 y en C/ La Fuente, 6, el 4-5-1930. González Pareja, Julián (C/ Enmedio), el 10-10-1878 (*L. B. 10*, f. 38). Otro Conocido como "El Mayor" (C/ Enmedio, 7), el 1-9-1920. González Pareja, Julián (C/ Conde de Tójar), el 19-9-1912 (*L. B. 13*, f. 196v). Otro conocido como "El Menor" (C/ Castil de Campos, 27) el 1-9-1920 y en C/ Priego, 20, el 4-5-1930. González Pérez, Alejandro (Todos Aires), el 20-2-1917 (*L. B. 14*, f. 118v). González Pérez, Antonio (C/ La Fuente), el 14-7-1907 (*F.-T., C. E.*, 1907, f. 2). González Pérez, Cristóbal (C/ La Fuente), el 14-7-1907 (*F.-T., C. E.*, 1907, f. 2) y en C/ Castil de Campos, el 4-5-1930. Otro en C. de la Cruz, 26, el 4-5-1930 (*F.-T., C. E.*, f. 2). González Pérez, Desiderio (Todos Aires), el 1-9-1920 (*F.-T., C. E.*, 1920, f. 2). González Pérez, José (C/ La Fuente), el 14-7-1907 (*F.-T., C. E.*, 1907, f.

2). González Povedano, Juan (El Cañuelo), el 22-1-1881 (*L. B. 10*, f. 145). González Povedano, Pedro, el 15-1-1880 (*L. B. 10*, f. 93v). González Prados, Tiburcio (Castil de Campos), el 20-2-1879 (*L. B. 10*, f. 52v). González Puerto, José o José González-Camarón del Puerto, el 7-2-1841 (*L. B. 6*, f. 69). González Ramírez, Enrique (La Cubertilla), el 14-7-1907 (*F.-T., C. E.*, 1907, f. 6). González Ramírez, Manuel (Todos Aires), el 17-2-1912 (*L. B. 13*, f. 175). González Remache, Félix (Enmedio, 13), el 21-12-1866 (*L. B. 8*, f. 266v). González Reyes, Juan (La Granadina), el 23-7-1917 (*L. B. 14*, f. 134). González Roldán, Francisco (El Tarajal), el 24-4-1878 (*L. B. 10*, f. 18). González Ruiz, Antonio (C/ Baja, 108), el 2-12-1866 (*L. B. 8*, f. 266). González Ruiz, José (C/ La Cruz), el 12-5-1876 (*L. B. 9*, f. 269). Otro en C/ Callejón de La Cruz, 6, el 1-9-1920 (*F.-T., C. E.*, 1920, f. 2). Otro en C/ Enmedio, 13, el 1-9-1920. González Ruiz, Juan Vicente (C/ La Cruz, 2 y en la C/ Baja), el 31-10-1863 (*L. B. 8*, f. 151). González Ruiz, Julián (C/ Escaleruela), el 19-6-1876 (*L. B. 9*, f. 274). González Ruiz, Santiago Antonio, el 30-12-1865 (*L. Des. 3*, f. 171). González Sánchez, Antonio (El Cañuelo), el 2-5-1915 (*L. B. 14*, f. 76). González Sánchez, Francisco [C/ Escaleruela], el 18-5-1854 (*L. B. 7*, f. 59). Otro en C/ Baja, el 14-7-1907 (*F.-T., C. E.*, 1907, f. 6). González Sánchez, José [C/ Baja, C/ Barrionuevo y en la C/ Escaleruela, 66], el 2-6-1853 (*L. B. 7*, f. 34v). González Serrano, Agustín (La Cubertilla), el 4-5-1930 (*F.-T., C. E.*, f. 2). González Serrano, José (en el sitio de Vargas), el 29-2-1882 (*L. B. 10*, f. 192v). González Sicilia, Antonio, el 5-11-1852 (*L. B. 7*, f. 21). González Sicilia, Francisco o Francisco González Relimpio Sicilia (C/ Vieja), el 23-4-1861 (*L. D. 4*, f. 17v). González Sicilia, José, el 14-3-1839 (*L. B. 6*, f. 6). González Sicilia, Pedro Regalado, el 7-1-1847 (*L. B. 6*, f. 241v). González Tienda, Antonio (C/ Baja), el 24-10-1866 (*L. Des. 3*, f. 179v). González Vilches, Feliciano, el 2-8-1838 (*L. Des. 2*, f. 252). González y González, Andrés (El Cañuelo), el 15-3-1861 (*L. B. 8*, f. 20). González Zuheros, Antonio (Todos Aires), el 16-11-1921 (*L. B. 14*, f. 295). Granados Luque, Antonio, el 15-2-1920 (*L. B. 14*, f. 228v). Gutiérrez Alba, Antonio [Cañada León de Alcaudete], el 1-3-1858 (*L. B. 7*, f. 175v). Gutiérrez Bermúdez, Antonio (La Cubertilla), el 13-2-1876 (*L. B. 9*, f. 261). Gutiérrez Bermúdez, Francisco José (La Cubertilla), el 14-7-1907 (*F.-T., C. E.*, 1907, f. 6). Gutiérrez Bermúdez, Germán (Las Suertes del Rey), el 14-7-1907 (*F.-T., C. E.*, 1907, f. 6) y en La Cubertilla, el 4-5-1930. Gutiérrez Bermúdez, José (La Cubertilla), el 4-5-1930 (*F.-T., C. E.*, f. 2). Gutiérrez Bermúdez, Juan Félix (Todos Aires), el 18-1-1864 (*L. Des. 3*, f. 190). Gutiérrez Calvo, Antonio (Todos Aires), el 13-3-1910 (*L. B. 13*, f. 117v). Gutiérrez González, José (Todos Aires, 5), el 6-6-1872 (*L. B. 9*, f. 116v). Gutiérrez González, Juan (Todos Aires), el 27-12-1865 (*L. B. 8*, f. 226v). Gutiérrez González, Juan Antonio (C/ Baja, 69), el 22-1-1872 (*L. B. 9*, f. 108). Gutiérrez González, Manuel (La Cubertilla), el 8-9-1844 (*L. B. 6*, f. 179v). Gutiérrez Jurado, Juan Félix (C/ Baja), el 14-7-1907 (*F.-T., C. E.*, 1907, f. 6) y en C/ San Isidro, 4, el 4-5-1930. Gutiérrez Osuna, Francisco (Todos Aires), el 4-5-1930 (*F.-T., C. E.*, f. 2). Gutiérrez Osuna, Juan (Todos Aires), el 4-5-1930 (*F.-T., C. E.*, f. 2). Gutiérrez Osuna, Tomás (Todos Aires), el 4-5-1930 (*F.-T., C. E.*, f. 2). Gutiérrez Pérez, Nereo (La Cubertilla), el 27-2-1915 (*L. B. 14*, f. 69v). Gutiérrez Pérez, Rafael (Todos Aires), el 14-5-1931 (*F.-T., C. E.*, f. 1). Gutiérrez Ramírez, Antonio (La Cubertilla), el 14-7-1907 (*F.-T., C. E.*, 1907, f. 6). Gutiérrez Rosa, José (La Cubertilla), el 1-9-1920 y en Todos Aires, el 4-5-1930 (*F.-T., C. E.*, f. 2). Gutiérrez Rosa, Manuel (Todos Aires), el 6-4-1912 (*L. B. 13*, f. 177). Gutiérrez Rosa, Valeriano (Todos Aires), el 4-5-1930 (*F.-T., C. E.*, f. 2). Gutiérrez Torres, Esteban (Todos Aires), el 4-5-1930 (*F.-T., C. E.*, f. 2).

H: Heredia Molina, Juan (Alcaudete), el 23-7-1862 (*L. B. 8*, f. 41). Hernández Bravo, Daniel, (C/ Baja, 32), el 4-5-1930 (*F.-T., C. E.*, f. 7). Hidalgo Alba, Antonio, el

12-9-1909 (*L. B. 13*, f. 94v). Hidalgo Barea, José (C/ Vieja, 2o 14), el 1-9-1920 (*F.-T.*, *C. E.*, 1920, f. 2). Hidalgo Calvo, Antonio o Juan Antonio Hidalgo Calvo (C/ Barrionuevo, 10 y en la C/ Baja), el 8-7-1867 (*L. B. 8*, f. 288). Otro, el 2-4-1914 (*L. B. 14*, f. 37). Hidalgo Calvo, Antonio "El Menor" (C/ La Fuente), el 14-7-1907 (*F.-T.*, *C. E.*, 1907, f. 3). Hidalgo Calvo, Bernabé (C/ Escaleruela) el 18-9-1877 (*L. B. 9*, f. 337). Hidalgo Calvo, Francisco (C/ La Fuente), el 3-2-1919 (*L. B. 14*, f. 181v), en C/ San Agustín, 8, el 1-9-1920 y en C. de La Cruz, el 4-5-1930 (*F.-T.*, *C. E.*, f. 2). Hidalgo Calvo, José o José Sandalio Hidalgo Calvo (C/ Escaleruela, 16 y en la C/ Baja), el 24-1-1873 (*L. B. 9*, f. 141). Hidalgo Calvo, José (C/ La Cruz), el 14-7-1907 (*F.-T.*, *C. E.*, 1907, f. 2). Hidalgo Calvo, Juan Antonio, el 29-9-1866 (*L. Des. 3*, f. 176). Hidalgo Calvo, Rafael (C/ Llana), el 20-9-1875 (*L. B. 9*, f. 244v). Otro en C/ La Cruz, el 14-7-1907 (*F.-T.*, *C. E.*, 1907, f. 2). Hidalgo González, Francisco (C/ Vieja, 13), el 1-9-1920 (*F.-T.*, *C. E.*, 1920, f. 2). Hidalgo Jiménez, Manuel [o Manuel Expósito Jiménez], (C/ La Fuente), el 4-8-1876 (*L. B. 9*, f. 280v). Otro en C/ Barrionuevo, el 14-7-1907 (*F.-T.*, *C. E.*, 1907, f. 2). Hidalgo Leiva, Francisco (C/ Castil de Campos), el 14-5-1931 (*F.-T.*, *C. E.*, f. 1). Hidalgo Leiva, José María o Juan María (C/ Castil de Campos), el 4-5-1930 (*F.-T.*, *C. E.*, f. 2). Hidalgo Ruiz, Antonio, el 19-12-1840 (*L. B. 6*, f. 63). Hidalgo Ruiz, Francisco, el 5-4-1849 (*L. B. 6*, f. 297). Hidalgo Ruiz, José, el 15-11-1846 (*L. B. 6*, f. 238). Hidalgo Ruiz, Manuel, el 17-4-1860 (*L. B. 7*, f. 233v). Hidalgo Ruiz, Rudesindo (C/ La Cruz, 36), el 23-1-1865 (*L. B. 8*, f. 197v). Hidalgo Sicilia, Manuel (Todos Aires), el 4-5-1930 (*F.-T.*, *C. E.*, f. 2). Huertas Cubero, Miguel (C/ Baja, 31), el 4-5-1930 (*F.-T.*, *C. E.*, f. 7).

**J:** Jiménez Alba, Francisco, el 24-8-1848 (*L. B. 6*, f. 283v). Jiménez Calvo, Antonio (C/ Barrionuevo), el 1-3-1910 (*L. B. 13*, f. 114). Jiménez Calmaestra, Juan o Juan Jiménez Espinosa (C/ La Fuente), el 21-8-1869 (*L. D. 5*, f. 15). Jiménez Calvo, Agustín (C/ Verónica, 2), el 1-9-1920. Jiménez Calvo, Antonio (C/ Verónica, 11), el 1-9-1920 (*F.-T.*, *C. E.*, 1920, f. 2). Jiménez Calvo, Juan (C/ Baja y en C/ La Cruz), el 14-7-1907 (*F.-T.*, *C. E.*, 1907, f. 7). Jiménez Castillo, Miguel (Extramuros), el 14-5-1931 (*F.-T.*, *C. E.*, f. 4). Jiménez Contreras, Antonio, el 25-9-1838 (*L. B. 5*, f. 290v). Jiménez González, Francisco (C/ Verónica, 11), el 4-5-1930 (*F.-T.*, *C. E.*, f. 2). Jiménez Horcas, Agustín (La Cubertilla), el 14-7-1907 (*F.-T.*, *C. E.*, 1907, f. 7). Jiménez Horcas, Cipriano (C/ Tras Cortijos y en C/ S. José), el 1-9-1915 (*F.-T.*, *C. E.*, f. 4). Jiménez Jurado, Antonio (C/ La Fuente), el 4-5-1930 (*F.-T.*, *C. E.*, f. 3). Jiménez Leiva, Rafael (C/ Baja), el 1-7-1878 (*L. B. 10*, f. 30). Jiménez Leiva, Rafael, el 2-12-1838 (*L. B. 5*, f. 294). Jiménez López, Manuel (El Cañuelo), el 10-7-1867 (*L. B. 8*, f. 288v). Jiménez Molina, Antonio (Cortijo del Físico, Luque), el 28-1-1914 (*L. B. 14*, f. 25v) y en C/ Extramuros, el 4-5-1930 (*F.-T.*, *C. E.*, f. 7). Jiménez Molina, Juan José, el 27-1-1880 (*L. B. 10*, f. 94v). Jiménez Montoro, Antonio (C/ Extramuros), el 4-5-1930 (*F.-T.*, *C. E.*, f. 7). Jiménez Montoro, Francisco (Extramuros), el 4-5-1930 (*F.-T.*, *C. E.*, f. 7). Jiménez Osuna, José (Cortijo de La Salina), el 1-9-1915 (*F.-T.*, *C. E.*, f. 4). Jiménez Pérez, Cipriano, el 4-1-1909 (*L. B. 13*, f. 74). Jiménez Pérez, Miguel (Todos Aires), el 4-1-1879 (*L. B. 10*, f. 45v). Jiménez Pimentel, Francisco José, el 6-3-1841 (*L. B. 6*, f. 73). Jiménez Povedano, Francisco, el 4-6-1917 (*L. B. 14*, f. 130v). Jiménez Remache, Francisco [C/ La Cruz], el 8-9-1875 (*L. B. 9*, f. 242). Otro (C/ Barrionuevo y C/ La Cruz, 14), el 1-9-1920. Jiménez Reyes, Antonio (en La Carrasca), el 5-12-1880 (*L. B. 10*, f. 139). Jiménez Rosa, Francisco [C/ La Fuente, 52], el 15-10-1839 (*L. B. 6*, f. 21v). Jiménez Ruiz, Domingo (La Cubertilla), el 4-5-1930 (*F.-T.*, *C. E.*, f. 3). Jiménez Ruiz, Felipe, el 26-9-1860 (*L. Des. 3*, f. 126). Jiménez Ruiz, Francisco (C/ La Cruz), el 14-7-1907 (*F.-T.*, *C. E.*, 1907, f. 3). Jiménez Ruiz, Juan (La Cubertilla), el 4-5-1930 (*F.-T.*, *C.*

E, f. 3). Jiménez Sánchez, Francisco (El Cañuelo), el 3-9-1838 (*L. Des. 2, f. 254v*). Jiménez y Jiménez, Antonio, el 14-2-1845 (*L. B. 6, f. 190v*). Otro en C/ La Cruz, el 14-5-1931 (*F.-T., C. E, f. 1*). Jiménez y Jiménez, Francisco (C/ La Cruz, 18 y en C/ Barrionuevo), el 9-10-1863 (*L. B. 8, f. 146v*). Otro en C/ La Cruz, el 14-5-1931 (*F.-T., C. E, f. 1*). Jurado Aguilera-Remache, Francisco, el 6-4-1840 (*L. B. 6, f. 44v*). Jurado Alba, Antonio (C/ La Fuente), el 14-7-1907 (*F.-T., C. E., 1907, f. 3*). Jurado Alba, Antonio "El Menor" (C/ La Fuente, 9), el 14-7-1907 (*F.-T., C. E., 1907, f. 3*). Jurado Cabello, Antonio (C/ S. José, 10), el 4-5-1930 (*F.-T., C. E, f. 7*). Jurado Calmaestra, Antonio, el 30-1-1911 (*L. B. 13, f. 142v*). Jurado Calvo, Antonio (C/ Baja en 1907 y en C/ Priego, 5), el 1-9-1920 (*F.-T., C. E., 1920, f. 3*). Jurado Calvo, Rafael (C/ Escaleruela), el 14-7-1907 (*F.-T., C. E., 1907, f. 7*). Jurado Carrillo, Francisco María, el 5-3-1852 (*L. B. 7, f. 7v*). Jurado Ceballos, Antonio (C/ Baja), el 21-3-1878 (*L. B. 10, f. 15*). Otro en C/ San José, 10, el 1-9-1920 (*F.-T., C. E., 1920, f. 3*). Jurado Escobedo, Antonio (Zamoranos), el 16-3-1856 (*L. B. 7, f. 114v*). Jurado Espinar, Manuel, el 25-7-1881 (*L. B. 10, f. 167v*). Jurado Espinosa, Antonio (C/ La Fuente, 8, en 1907, y C/ Extramuros), el 4-5-1930. Jurado Espinosa, Manuel (C/ Vieja), el 5-4-1879 (*L. B. 10, f. 55v*). Otro en C/ Rosario, 5, el 1-9-1920 (*F.-T., C. E., 1920, f. 3*). Jurado Hidalgo, José (C/ Vieja), el 11-11-1875 (*L. B. 9, f. 251*). Jurado Hidalgo, Julián, el 27-5-1877 (*L. B. 9, f. 319*). Otro (C/ La Fuente), el 1-9-1920 (*F.-T., C. E., 1920, f. 3*). Jurado Jiménez, Agustín, el 28-9-1852 (*L. B. 7, f. 19v*). Jurado Leiva, Antonio (C/ Enmedio), el 31-1-1862 (*L. B. 8, f. 63*). Jurado Leiva, Félix [C/ Escaleruela, 19], el 24-8-1860 (*L. B. 7, f. 245*). Jurado Leiva, Julián (C/ Vieja), el 14-7-1907 (*F.-T., C. E., 1907, f. 7*). Jurado León, Juan (C/ Calvario), el 14-5-1931 (*F.-T., C. E, f. 1*). Jurado León, Manuel (C/ Calvario), el 1-9-1920 (*F.-T., C. E., 1920, f. 3*). Jurado Molina, Félix, el 14-9-1856 (*L. B. 7, f. 132*). Jurado Morales, Francisco, el 14-12-1880 (*L. B. 10, f. 140v*). Jurado Pareja, Joaquín (C/ Llana, 21), el 30-10-1866 (*L. B. 8, f. 262v*). Jurado Pareja, Juan (C/ Rosario), el 1-9-1920 (*F.-T., C. E., 1920, f. 3*). Jurado Pérez, Joaquín, el 30-5-1879 (*L. B. 10, f. 64v*). Jurado Pimentel, Antonio, el 12-6-1850 (*L. B. 6, f. 320*). Jurado Pimentel, Antonio (C/ Llana), el 14-7-1907 (*F.-T., C. E., 1907, f. 3*). Jurado Pimentel, Florencio [Antonio Florencio Jurado Pimentel, en Los Romerales y en la C/ Llana, 21], el 28-1-1847 (*L. B. 6, f. 244v*). Jurado Rosa, Antonio (C/ Priego), el 4-5-1930 (*F.-T., C. E, f. 7*). Jurado Ruiz, Valentín [Francisco Valentín Jurado Ruiz, C/ Enmedio], el 2-2-1841 (*L. B. 6, f. 67*). Jurado Sánchez, José Aurelio, el 20-3-1845 (*L. Des. 3, f. 16*). Jurado Toledano, Vicente, el 28-4-1838 (*L. B. 5, f. 280v*).

L: León Casado, Isidoro (C/ La Fuente), el 14-7-1907 (*F.-T., C. E., 1907, f. 3*). Leiva Alba, Pedro (Todos Aires), el 23-12-1882 (*L. B. 11, f. 19*). Leiva Briones, Antonio (C/ Extramuros), el 4-5-1930 (*F.-T., C. E, f. 7*). Leiva Briones, Francisco (C/ Baja, 16), el 4-5-1930 (*F.-T., C. E, f. 7*). Leiva Briones, Vicente (C/ Baja, 16), el 4-5-1930 (*F.-T., C. E, f. 7*). Leiva Calvo, Antonio "El Mayor" (C/ La Virgen, 3), el 4-5-1930 (*F.-T., C. E, f. 7*). Leiva Calvo, Antonio "El Menor" (C/ San Agustín, 21), el 4-5-1930 (*F.-T., C. E, f. 7*). Leiva Calvo, Cipriano, el 10-3-1910 (*L. B. 13, f. 117*). Leiva Calvo, Fernando (C/ Baja, 29 y en la C/ Vieja), el 2-6-1861 (*L. B. 8, f. 32v*). Leiva Calvo, Gregorio (C/ Baja), el 13-4-1879 (*L. B. 10, f. 56v*). Otro en C/ Calvario, el 4-5-1930 (*F.-T., C. E, f. 3*). Leiva Calvo, José (C/ Orilla Cobo, 11, el 1-9-1920 y en C/ Calvario), el 4-5-1930, el 26-2-1915 (*F.-T., C. E, f. 3*). Leiva Calvo, Rafael (C/ Canteruela, 3), el 4-5-1930 (*F.-T., C. E, f. 7*). Leiva Cano, Teodoro (C/ La Fuente), el 4-5-1930 (*F.-T., C. E, f. 3*). Leiva Carrillo, Antonio Manuel (C/ Castil de Campos, 12 en 1920 y en C/ Calvario, 9), el 4-5-1930 (*F.-T., C. E, f. 3*). Leiva Carrillo, Francisco (La Cubertilla), el 14-7-1907 (*F.-T., C. E., 1907, f. 7*). Leiva Carrillo, Pedro (C/ Canteruela,

3), el 4-5-1930 (*F.-T., C. E.*, f. 7). Leiva Ceballos, Agustín (*C/ Castil de Campos*), el 4-5-1930 (*F.-T., C. E.*, f. 3). Leiva Ceballos, Antonio (*C/ Calvario*), el 4-5-1930 (*F.-T., C. E.*, f. 3). Leiva García, Francisco (*C/ Baja en 1915, en C/ Canteruela, 8 en 1920 y en C/ La Virgen, 17*), el 4-5-1930 (*F.-T., C. E.*, f. 7). Leiva González, José (*C/ S. Agustín, 14*), el 4-5-1930 (*F.-T., C. E.*, f. 7). Leiva Hidalgo, José, el 21-9-1840 (*L. B. 6, f. 58v*)<sup>24</sup>. Leiva Hidalgo, Rafael (*C/ Castil de Campos*), el 4-5-1930 (*F.-T., C. E.*, f. 3). Leiva Jiménez, Feliciano, el 4-10-1881 (*L. B. 10, f. 177*). Leiva Jiménez, Florentino (*C/ Calvario*), el 4-5-1930 (*F.-T., C. E.*, f. 3). Leiva Jiménez, Francisco Tomás, el 18-5-1861 (*L. Des. 3, f. 135v*). Leiva Jiménez, Juan, el 24-1-1840 (*L. B. 6, f. 34v*). Leiva Jiménez, Manuel, el 11-8-1841 (*L. B. 6, f. 79v*). Leiva Jiménez, Vicente (*C/ Baja, 45*), el 6-8-1861 (*L. B. 8, f. 45*). Otro en *C/ Baja, 22*, el 1-9-1920 (*F.-T., C. E.*, 1920, f. 4). Leiva Jurado, Antonio (*C/ Priego*), el 4-5-1930 (*F.-T., C. E.*, f. 7). Leiva Jurado, Cándido (*C/ Vieja*), el 14-5-1931 (*F.-T., C. E.*, f. 4). Leiva Mérida, Antonio “El Mayor” (*C/ Vieja, 16 y en C/ S. Agustín, 14*), el 4-5-1930 (*F.-T., C. E.*, f. 8). Leiva Mérida, Antonio “El Menor” (*C/ S. Isidro, 16*), el 4-5-1930 (*F.-T., C. E.*, f. 8). Leiva Mérida, Francisco (*C/ Jesús, 2 y en C/ Calvario*), el 4-5-1930 (*F.-T., C. E.*, f. 3). Leiva Mérida, José (*C/ Baja en 1911, en C/ Huertos, 2, y en C/ Conde de Tójar, 7*), el 4-5-1930 (*F.-T., C. E.*, f. 3). Leiva Molina, Antonio [*C/ Vieja, 12*], el 8-6-1852 (*L. B. 7, f. 14*). Leiva Molina, Félix [*C/ La Fuente*], el 28-1-1849 (*L. B. 6, f. 289*). Leiva Molina, Luis (*C/ Baja, 48 y C/ Escaleruela*), el 17-1-1871 (*L. B. 9, f. 81*). Leiva Moral, Antonio (*C/ Baja en 1907 y en C/ San Isidro, 14*), el 1-9-1920 (*F.-T., C. E.*, 1920, f. 4). Leiva Moral, Francisco (*C/ Baja en 1907 y C/ S. Isidro, 2*), el 4-5-1930 (*F.-T., C. E.*, f. 8). Leiva Moral, José (*C/ Orilla Cobo*), el 14-5-1931 (*F.-T., C. E.*, f. 4). Leiva Moral, Julián (*C/ La Fuente en 1910 y en C/ Enmedio, 9*), el 4-5-1930 (*F.-T., C. E.*, f. 8). Leiva Moral, Pedro, el 1-5-1848 (*L. B. 6, f. 275*). Leiva Ordóñez, Antonio (*C/ Enmedio en 1907, en C/ Jesús en 1915 y en C/ Calvario, 9*), el 1-9-1920 (*F.-T., C. E.*, 1920, f. 4). Leiva Ordóñez, Francisco (*C/ Baja en 1911 y en C/ Trascortijos, 5*), el 1-9-1920 (*F.-T., C. E.*, 1920, f. 4). Leiva Ordóñez, Gregorio Rafael, el 7-5-1857 (*L. B. 7, f. 152v*). Leiva Ordóñez, Gregorio (*C/ Córdoba en 1915 y en C/ Calvario, 8*), el 1-9-1920 (*F.-T., C. E.*, 1920, f. 4). Leiva Ordóñez, José “1<sup>o</sup>” (*C/ Calvario, 8 en 1920 y en C/ Extramuros*), el 4-5-1930 (*F.-T., C. E.*, f. 8). Otro “2<sup>o</sup>” (*C/ Canteruela, 17*), el 4-5-1930 (*F.-T., C. E.*, f. 8). Otro “3<sup>o</sup>” (*C/ S. Agustín*), el 4-5-1930 (*F.-T., C. E.*, f. 8). Leiva Pareja, Antonio, el 24-7-1857 [*C/ La Cruz, 1*] (*L. B. 7, f. 160*). Otro en *C/ Enmedio, el 24,3-1877 (L. B. 9, f. 312)*. Otro en *C/ La Fuente, el 4-5-1930 (F.-T., C. E., f. 3)*. Leiva Pareja, José [*C/ La Fuente, 42*], el 8-1-1840 (*L. B. 6, f. 32*). Leiva Pérez, Antonio “1<sup>o</sup>” (*C/ Priego*), el 4-5-1930 (*F.-T., C. E.*, f. 8). Otro “2<sup>o</sup>” (*C/ Baja, 28*), el 4-5-1930 (*F.-T., C. E.*, f. 8). Otro “3<sup>o</sup>” (*C/ Vieja, 14*), el 4-5-1930 (*F.-T., C. E.*, f. 8). Leiva Pérez, Francisco (*C/ Canteruela, 3*), el 4-5-1930 (*F.-T., C. E.*, f. 8). Leiva Pérez, Rafael (*C/ Castil de Campos*), el 4-5-1930 (*F.-T., C. E.*, f. 3). Leiva Remache, José (*C/ Córdoba*), el 4-5-1930 (*F.-T., C. E.*, f. 8). Leiva Roldán, Francisco (*C/ Barrionuevo, 4*), el 4-5-1930 (*F.-T., C. E.*, f. 3). Leiva Ruiz, Francisco (*C/ Escaleruela, 5 en 1909 y en C/ Baja, 32*), el 4-5-1930 (*F.-T., C. E.*, f. 8). Leiva Ruiz, Julián, el 23-6-1913 (*L. B. 14, f. 11v*). Leiva Sánchez, Antonio (*C/ Escaleruela, 16*), el 6-6-1872 (*L. B. 9, f. 116*). Otro (*C/ La Fuente en 1907 y en C/ Escaleruela, 7*), el 4-5-1930 (*F.-T., C. E.*, f. 8). Leiva Sánchez, Francisco (*C/ La Fuente, 21 y en la C/ Baja, 83*), el 21-3-1862 (*L. B. 8, f. 73v*). Otro (*C/ Vieja, 17*), el 4-5-1930 (*F.-T., C. E.*, f. 8). Leiva Sánchez, José (*C/ Baja*), el 11-5-1878 (*L. B. 10, f. 20v*). Leiva Sánchez, Juan (*C/ La Fuente, 83*), el 27-2-

<sup>24</sup>Un ejemplo curioso, no es el único: uno de los hermanos era jornalero (José Leiva Hidalgo) y el otro labrador (José Nicolás Leiva Hidalgo): ... Padrinos: José Nicolás Leiva (labrador) e Isabel Leiva, su sobrina, e hija de José Leiva Hidalgo (jornalero).

1863 (*L. B. 8*, f. 117v). Otro (en Balde de Granada, Alcalá la Real), el 17-3-1868 (*L. B. 8*, f. 306). Otro (C/ Canteruela), el 1-9-1920 (*F.-T., C. E.*, 1920, f. 4). Leiva Sánchez, Teodomiro (C/ Baja), el 9-10-1892 (*L. Des. 4*, f. 75v), C/ Baja, 18 en 1920 y en C/ Baja, 35, el 4-5-1930 (*F.-T., C. E.*, f. 8). Leiva Sicilia, Felipe (C/ Baja), el 12-12-1878 (*L. B. 10*, f. 44). Leiva Sicilia, Francisco (C/ Vieja), en 14-7-1907 (*F.-T., C. E.* 1907, f. 7). Leiva Sicilia, Vicente (C/ Baja en 1911, en C/ Enmedio, 15 en 1920 y en C/ Baja, 16), el 4-5-1930 (*F.-T., C. E.*, f. 8). Leiva Toledano, José, el 11-6-1909 (*L. B. 13*, f. 90v). Leiva Toledano, Rafael (C/ La Fuente y el C/ La Cruz, 2), el 25-6-1867 (*L. B. 8*, f. 284). Leiva y Leiva, Alfonso [C/ Baja], el 18-6-1857 (*L. B. 7*, f. 157v). Leiva y Leiva, Antonio (C/ Escaleruela en 1913 y en C/ Calvario, 8), el 1-9-1920 (*F.-T., C. E.*, 1920, f. 4). Otro "El Menor" en C/ Orilla Cobo, 1, el 1-9-1920 y C/ La Virgen, el 4-5-1930 (*F.-T., C. E.*, f. 7). Leiva y Leiva, Félix [C/ Vieja, 2], el 22-8-1851 (*L. B. 6*, f. 343). Leiva y Leiva, Fernando (C/ Baja, 20), el 1-9-1920 y en C/ Baja, 18, el 4-5-1930 (*F.-T., C. E.*, f. 7). Leiva y Leiva, Gregorio (C/ Calvario), el 4-5-1930 (*F.-T., C. E.*, f. 3). Leiva y Leiva, José (C/ Calvario, 3 en 1920 y C/ Baja, 26), el 4-5-1930 (*F.-T., C. E.*, f. 7). León Casado, Isidro (C/ La Fuente), el 19-7-1877 (*L. B. 9*, f. 327). León Cobo, Pedro, el 30-9-1922 (*L. B. 15*, f. 28). León López, Anselmo, el 1-1-1917 (*L. B. 14*, f. 116v). León López, Antonio, el 5-4-1914 (*L. B. 14*, f. 43v). León López, Rafael (C/ La Cruz), el 4-11-1914 (*L. B. 14*, f. 57v). León Pimentel, Antonio (C/ Vieja), el 2-2-1909 (*L. B. 13*, f. 79v). León Pimentel, Pablo (C/ Calvario, 36), el 1-9-1920 (*F.-T., C. E.*, 1920, f. 4). León Pimentel, Rafael (C/ Enmedio, 13), el 4-5-1930 (*F.-T., C. E.*, f. 8). Linares González, Antonio (Zamoranos), el 4-6-1879 (*L. B. 10*, f. 65). Lopera Álvarez, Antonio (C/ Enmedio, 10), el 1-10-1865 (*L. D. 4*, f. 142v). Lopera Córdón, Juan de la Cruz [C/ Llana, 9], el 9-12-1844 (*L. B. 6*, f. 184v). Lopera González, Francisco [C/ La Fuente, 50], el 16-2-1857 (*L. B. 7*, f. 145). Lopera Leiva, José (C/ La Fuente), el 10-3-1910 (*L. B. 13*, f. 116v). Lopera León, Adolfo (C/ La Cruz, 21), el 4-5-1930 (*F.-T., C. E.*, f. 3). Lopera León, Isidoro, el 5-5-1923 (*L. B. 15*, f. 53). Lopera León, Isidro (C/ Castil de Campos), el 4-5-1930 (*F.-T., C. E.*, f. 3). López Aguilera, Anselmo Alejo (Cortijo del Romeral), el 5-5-1879 (*L. B. 10*, f. 59v). López Aguilera, Antonio (C/ Escaleruela), el 30-7-1865 (*L. B. 8*, f. 213v). López Aguilera, Francisco, el 1-8-1845 (*L. B. 8*, f. 204). López Aguilera, Manuel o Manuel López Aguilera Remache (La Cubertilla, casa nº 7 y en Todos Aires), el 15-2-1879 (*L. B. 9*, f. 41). López Ballesteros, Antonio (Charco Oscuro), el 12-2-1878 (*L. B. 10*, f. 10). López Bernabéu, Manuel (Todos Aires), el 4-5-1930 (*F.-T., C. E.*, f. 3). López Calvo, Celedonio (C/ Vírgenes), el 1-9-1915 (*F.-T., C. E.*, f. 4). López Calvo, José, el 20-12-1920 (C/ Carrera de la Virgen, 2 en 1920 y en C/ Extramuros), el 4-5-1930 (*F.-T., C. E.*, f. 8). López Cano, Antonio (C/ La Fuente, 15), el 6-8-1875 (*L. B. 9*, f. 238v). López Cano, Custodio (C/ Baja), el 14-7-1907 (*F.-T., C. E.*, 1907, f. 7). López Cano, Rafael, (C/ La Fuente), el 14-7-1907 (*F.-T., C. E.*, 1907, f. 3). López Cañete, Antonio Eugenio (C/ La Fuente), el 31-3-1873 (*L. B. 9*, f. 145v). López Cañete, Francisco. C/ Extramuros, el 4-5-1930 (*F.-T., C. E.*, f. 8). López Cañete, Manuel (C/ La Cruz, 27, en la C/ Llana, 8 y en la C/ Vieja), el 12-6-1861 (*L. B. 8*, f. 36v). López Cañete, Rafael (C/ La Cruz, 16, en la C/ Llana, 23 y en la C/ Baja), el 18-7-1867 (*L. B. 8*, f. 289). López Carrillo, Juan Bautista, el 16-10-1921 (*L. B. 14*, f. 291). López González, Anselmo (Todos Aires), el 4-5-1930 (*F.-T., C. E.*, f. 3). López González, Anselmo, el 6-8-1839 (*L. B. 6*, f. 17v). López González, Antonio [C/ Baja], el 15-6-1845 (*L. B. 6*, f. 200v). López Iglesias, Juan [Juan Ramón María López Iglesias, en Todos Aires], el 6-8-1857 (*L. B. 7*, f. 161v). López Leiva, Enrique (C/ San Agustín), el 3-2-1909 (*L. B. 13*, f. 79). López Leiva, Francisco (C/ Baja), el 14-7-1907 (*F.-T., C. E.*, 1907, f. 7). López Leiva, Francisco Antonio, C/ Córdoba, el 1-9-1915 (*F.-T., C. E.*, f. 4). López Remache, Anselmo (El Romeral), el 7-4-1888 (*L. B. 11*, f. 172). López Remache,

Manuel (Todos Aires), el 14-7-1907 (*F.-T., C. E.*, 1907, f. 7). López Reyes, Francisco, el 13-11-1846 (*L. B. 6*, f. 237v). López Rodríguez Miguel (Cortijo de D. Jerónimo), el 1-9-1915 (*F.-T., C. E.*, f. 4). López Rodríguez, Manuel (Cortijo de D. Jerónimo), el 1-9-1920 (*F.-T., C. E.*, 1920, f. 4). López Ruiz, Francisco (*C/ La Fuente*), el 4-5-1930 (*F.-T., C. E.*, f. 3). López Sánchez, Celedonio (*C/ Castil de Campos*, 14), el 1-9-1920 (*F.-T., C. E.*, 1920, f. 4). López Sánchez Emeterio (*C/ Escaleruela*), el 14-7-1907 (*F.-T., C. E.*, 1907, f. 7). López Sánchez, Pablo, el 4-1-1840 (*L. B. 6*, f. 30). López Serrano, Felipe (Las Gamas), el 5-3-1856 (*L. B. 7*, f. 113). López Serrano, José (Caicena), el 9-6-1854 (*L. B. 7*, f. 63). López Sicilia, Francisco (*C/ Enmedio*, 5), el 3-7-1867 (*L. B. 8*, f. 286v). Otro en *C/ Carrera de la Virgen*, 2, el 1-9-1920 (*F.-T., C. E.*, 1920, f. 4). López Sicilia, Pedro (Todos Aires), el 14-5-1931 (*F.-T., C. E.*, f. 1). López y López, Antonio (*C/ Córdoba*), el 1-9-1915 (*F.-T., C. E.*, f. 4). López y López, Juan (El Tarajal), el 10-9-1875 (*L. B. 9*, f. 243v). López-Rancaño Madrid, Casimiro o Casimiro López Madrid, el 28-8-1913 (*L. B. 14*, f. 20). Lozano Pérez, Marcelino (El Esparragal), el 11-5-1845 (*L. B. 6*, f. 198v). Lozano Serrano, Juan (La Cubertilla), el 14-7-1907 (*F.-T., C. E.*, 1907, f. 7). Luque Cañete, Manuel (Castil de Campos), el 20-4-1881 (*L. B. 10*, f. 157). Luque González, Antonio (El Cañuelo), el 18-8-1882 (*L. B. 11*, f. 10). Otro en *C/ La Fuente*, el 14-7-1907 (*F.-T., C. E.*, 1907, f. 3). Luque Moral, Francisco Antonio, el 12-12-1861 (*L. Des. 3*, f. 140v). Luque Jiménez, Juan (*C/ Baja*) el 1-3-1868 (*L. D. 4*, f. 177v). Luque Moral, Pedro, el 11-2-1846 (*L. B. 6*, f. 220v). Luque Puerto, Antonio o Antonio Luque del Puerto (*C/ La Cruz*, 24 y en la *C/ Baja*), el 22-1-1877 (*L. B. 9*, f. 300). Luque Sánchez, Francisco, el 19-7-1838 (*L. B. 5*, f. 285).

**M:** Madrid García, Manuel, el 15-2-1840 (*L. B. 6*, f. 39v). Madrid González, Antonio (*C/ Baja*, el 14-7-1907, y *C/ La Virgen*, 15), el 4-5-1930 (*F.-T., C. E.*, f. 8). Madrid González, José, en *C/ Baja*, 8, en 1920 y en *C/ Enmedio*, 17, el 4-5-1930 (*F.-T., C. E.*, f. 8). Madrid González, Manuel (*C/ Baja*, 5), en 1910 y el 4-5-1930 (*F.-T., C. E.*, f. 8). Madrid González, Rafael (*C/ Canteruela*, 5), el 4-5-1930 (*F.-T., C. E.*, f. 8). Madrid Hidalgo, José (*C/ Enmedio*), el 14-5-1931 (*F.-T., C. E.*, f. 4). Madrid Jiménez, Antonio, en Callejón de La Cruz, 12, en 1920 y en *C/ Verónica*, el 4-5-1930 (*F.-T., C. E.*, f. 3). Madrid Jiménez, Francisco (*C/ La Fuente*), el 14-7-1907 (*F.-T., C. E.*, 1907, f. 3). Madrid Jiménez, José (*C/ Baja*, 64, en la *C/ Enmedio*, 11 y en la *C/ Escaleruela*), el 29-12-1869 (*L. B. 9*, f. 35). Madrid Jiménez, Santiago (*C/ Verónica*, 7), el 4-5-1930 (*F.-T., C. E.*, f. 3). Madrid Mérida, Cipriano (*C/ La Fuente*), el 14-7-1907 (*F.-T., C. E.*, 1907, f. 3). Madrid Moral, Cipriano (*C/ Baja*), el 10-4-1877 (*L. B. 9*, f. 314). Madrid Pareja, Manuel (*C/ Baja*), el 16-5-1876 (*L. B. 9*, f. 270). Madrid Pareja, Miguel, en *C/ Canteruela* en 1920 y en *C/ Llana* el 4-5-1930 (*F.-T., C. E.*, f. 3). Madrid Pérez, Antonio (*C/ Vieja*), el 14-7-1907 (*F.-T., C. E.*, 1907, f. 8). Madrid Pérez, Custodio (*C/ Llana*), el 4-5-1930 (*F.-T., C. E.*, f. 3). Madrid Pérez, Francisco, en *C/ La Cruz* en 1912 y *C/ La Fuente*, 8, el 4-5-1930 (*F.-T., C. E.*, f. 3). Madrid Pérez, José, en *C/ La Cruz* en 1907 y en *C/ Verónica* el 4-5-1930 (*F.-T., C. E.*, f. 3). Madrid Ruiz, Pedro (*C/ La Cruz*, 16), el 1-9-1920 (*F.-T., C. E.*, 1920, f. 4). Madrid Ruiz, Tomás (*C/ Huertos*, 20), el 4-5-1930 (*F.-T., C. E.*, f. 3). Madrid Sánchez, Antonio (*C/ Baja*, 15), el 22-12-1876 (*L. B. 9*, f. 293v). Madrid Sánchez, José María (Escaleruela, 17), el 6-3-1868 (*L. B. 8*, f. 304v). Malagón Perálvarez, Francisco (Cortijo El Llano), el 1-9-1915 (*F.-T., C. E.*, f. 5). Malagón Sánchez, José (Cortijo El Llano), el 1-9-1915 (*F.-T., C. E.*, f. 5). Malagón Sánchez, Manuel, el 1-9-1915 (*F.-T., C. E.*, f. 5). Mantas Muñoz, Antonio (Todos Aires), el 20-2-1863 (*L. B. 8*, f. 115v). Marín Amores, Antonio José (En Esparragal y Zagrilla), el 2-1-1841 (*L. Des. 3*, f. 15). Marín López, Juan José, el 7-9-1846 (*L. B. 6*, f. 234v). Martín Ayala, Antonio, entre folios 294v (*L. B. 5*) y 1 (*L. B. 6*). Matas Briones,

Antonio [C/ Enmedio, 16], el 7-12-1857 (*L. B. 7, f. 165r*). Matas Briones, Fernando o Fernando Matas Burgos Briones [C/ Barrionuevo, 17], el 30-7-1845 (*L. B. 6, f. 204*). Matas Briones, Francisco (C/ La Cruz), el 21-1-1879 (*L. B. 10, f. 47v*). Matas Briones, José o José Matas Burgos Briones, el 20-10-1848 (*L. B. 6, f. 284v*). Matas Ceballos, Toribio (C/ La Virgen, 6), el 4-5-1930 (*F.-T., C. E, f. 9*). Matas Cordón, Francisco Antonio, el 18-7-1891 (*L. B. 12, f. 97v*). Matas Fernández, José, el 25-2-1847 (*L. B. 6, f. 249*). Matas Hidalgo, Antonio (C/ Conde de Tójar), el 14-7-1907 (*F.-T., C. E., 1907, f. 3*). Matas Hidalgo, Francisco, el 9-5-1877 (*L. B. 9, f. 317v*). Otro en C/ Barrionuevo, el 14-7-1907 (*F.-T., C. E., 1907, f. 3*). Matas Hidalgo, Manuel, el 12-10-1892 (*L. Des. 4, f. 75*). Otro (C/ La Fuente), el 14-7-1907 (*F.-T., C. E., 1907, f. 3*). Matas Jurado, Francisco (Zamoranos), el 8-6-1879 (*L. B. 10, f. 66*). Matas Luque, José (C/ Baja), el 23-6-1915 (*L. B. 14, f. 80*). Matas Madrid, Toribio (C/ Castil de Campos), el 1-9-1915 (*F.-T., C. E., f. 5*). Matas Moral, Antonio, el 15-7-1923 (*L. B. 15, f. 58*). Matas Moral, Francisco Antonio, en C/ Huertos en 1920 y en C/ Baja, 41, el 4-5-1930 (*F.-T., C. E, f. 9*). Matas Moral, José, el 19-11-1920 (*L. B. 14, f. 250v*). Matas Moral, Manuel, el 19-8-1923 (*L. B. 15, f. 61v*). Matas Moral, Rafael (C/ Conde de Tójar, 1), el 4-5-1930 (*F.-T., C. E, f. 3*). Matas Muñoz, Antonio (Todos Aires), el 3-10-1878 (*L. D. 5, f. 161*). Matas Nieto, José (Zamoranos), el 23-2-1856 (*L. B. 7, f. 111*). Matas Ordóñez, Antonio (C/ San Agustín), el 4-5-1930 (*F.-T., C. E, f. 9*). Matas Ordóñez, José (C/ San Agustín), el 14-5-1931 (*F.-T., C. E, f. 4*). Matas Pérez, José, el 15-6-1868 (*L. Des. 3, f. 191v*). Matas Ruiz, Felipe Santiago (C/ Escaleruela), el 27-7-1875 (*L. B. 9, f. 237v*). Matas Ruiz, José Toribio (C/ Baja, 21), el 28-6-1869 (*L. B. 9, f. 22*). Matas Ruiz, Santiago (C/ La Fuente), el 22-10-1878 (*L. B. 10, f. 39v*). Matas Ruiz, Toribio (C/ Vieja), el 14-8-1877 (*L. B. 9, f. 331v*). Matas Salazar, José (C/ La Fuente), el 29-10-1911 (*L. B. 13, f. 166v*). Medina Pérez, José (La Rábita), el 8-9-1856 (*L. B. 7, f. 130v*). Mengibar Alcalá, Antonio (El Cañuelo), el 19-12-1878 (*L. B. 10, f. 44v*). Mérida Alba, Antonio Jesús (C/ La Fuente), el 5-5-1879 (*L. B. 10, f. 60*). Mérida Ayala, Antonio (C/ Canteruela, 1), el 4-5-1930 (*F.-T., C. E, f. 9*). Mérida Ayala, José (C/ San Agustín, 5), el 4-5-1930 (*F.-T., C. E, f. 9*). Mérida Briones, Francisco, el 25-8-1903 (*L. B. 12V, f. 140v*). Mérida Briones, Manuel (C/ Orilla Cobo, 9), el 1-9-1920 (*F.-T., C. E., 1920, f. 4*). Mérida Calvo, Antonio (C/ Baja), el 14-7-1907 (*F.-T., C. E., 1907, f. 7*). Mérida Calvo, Francisco José (C/ La Fuente), el 14-7-1907 (*F.-T., C. E., 1907, f. 3*). Mérida Calvo, Pablo (C/ Baja), el 24-10-1875 (*L. B. 9, f. 247*). Mérida Expósito, Antonio [Camponubes], el 15-10-1858 (*L. B. 7, f. 193v*). Mérida Expósito, José (Camponubes), el 24-4-1863 (*L. B. 8, f. 127*). Mérida Expósito, Pedro (C/ Barrionuevo), el 19-1-1877 (*L. B. 9, f. 299v*). Mérida González, Antonio "El Mayor" (C/ S. Agustín, 5), el 4-5-1930 (*F.-T., C. E, f. 9*). Mérida González, Francisco Antonio (C/ Barrionuevo), el 9-2-1917 (*L. B. 14, f. 125v*) y en C/ San Agustín, 3, en 1920 y el 4-5-1930 (*F.-T., C. E, f. 9*). Mérida González, Gabriel, el 20-8-1845 (*L. B. 6, f. 206*). Mérida González, José (El Sorbito y La Cubertilla), el 2-6-1841 (*L. B. 6, f. 77*). Mérida Jurado, Antonio (C/ La Cruz, 4), el 4-5-1930 (*F.-T., C. E, f. 3*). Mérida Jurado, Francisco (C/ Escaleruela), el 14-7-1907 (*F.-T., C. E., 1907, f. 7*). Mérida Leiva, Emilio, en C/ La Cruz, 15, en 1920 y en C/ La Cruz, 25, el 4-5-1930 (*F.-T., C. E, f. 3*). Mérida Leiva, Francisco (C/ La Cruz), el 8-6-1910 (*L. B. 13, f. 128*). Mérida Leiva, José (C/ La Cruz, 9), el 27-3-1912 (*L. B. 13, f. 177v*). Mérida López, Francisco (Casería de don Niceto), el 4-7-1916 (*L. B. 14, f. 109*). Mérida Luque, José (C/ La Cruz, 3), el 15-9-1863 (*L. B. 8, f. 143*). Mérida Luque, Juan (C/ La Cruz, 28 y en la C/ Baja), el 17-1-1866 (*L. B. 8, f. 227v*). Mérida Matas, Rafael (C/ Calvario), el 4-5-1930 (*F.-T., C. E, f. 3*). Mérida Molina, Francisco (C/ La Cruz, 15), el 10-5-1868 (*L. B. 8, f. 308v*). Otro en C/ La Fuente, el 14-7-1907 (*F.-T., C. E., 1907, f. 3*). Mérida Molina, Juan Marcelo (C/ Baja, 82), el 1-11-1866 (*L. B. 8, f.*



263). Mérida Molina, Manuel (P. de La Fuente, 14), el 1-9-1920 (*F.-T., C. E.*, 1920, f. 4). Mérida Moral, Antonio, el 13-5-1839 (*L. B.* 6, f. 11v). Mérida Moral, Antonio (C/ Baja, 126), el 26-2-1870 (*L. B.* 9, f. 42). Otro (C/ Priego, 16), el 4-5-1930 (*F.-T., C. E.*, f. 9). Mérida Moral, Antonio Jesús (C/ Baja), el 1-9-1920 (*F.-T., C. E.*, 1920, f. 4). Mérida Moral, Francisco, el 2-10-1839 (*L. B.* 6, f. 20). Mérida Moral, José María, en Plaza de la Fuente, 12, en 1920 y en C/ Rosario, el 4-5-1930 (*F.-T., C. E.*, f. 3). Mérida Moral, Manuel (P. de La Fuente, 12), el 1-9-1920 (*F.-T., C. E.*, 1920, f. 4). Mérida Moral, Pedro (C/ Castil de Campos), el 4-5-1930 (*F.-T., C. E.*, f. 3). Mérida Morales, José (C/ La Fuente), el 4-5-1930 (*F.-T., C. E.*, f. 3). Mérida Nocete, José, en C/ Baja en 1910, en C/ Trascortijos, 6, 1920 y en C/ Calvario, el 4-5-1930 (*F.-T., C. E.*, f. 3). Mérida Nocete, Rafael, en C/ Barrionuevo en 1909, en C/ San Isidro, 2, el 1-9-1920 (*F.-T., C. E.*, 1920, f. 4). Mérida Remache, Aurelio (C/ Baja, 78), el 14-2-1861 (*L. D.* 4, f. 16). Mérida Sánchez, Francisco (C/ Baja, 106), el 23-8-1871 (*L. D.* 5, f. 39). Mérida Sánchez, Juan, el 2-6-1838 (*L. B.* 6, f. 13v). Mérida Sánchez, Manuel, el 23-4-1840 (*L. B.* 6, f. 46v). Mérida Sicilia, Agustín (C/ Baja), el 14-7-1907 (*F.-T., C. E.*, 1907, f. 7). Mérida Sicilia, Francisco, el 17-4-1855 (*L. B.* 7, f. 90v). Mérida Sicilia, Francisco María (C/ La Fuente), el 14-7-1907 (*F.-T., C. E.*, 1907, f. 3). Mérida Sicilia, José (P. La Fuente, 14), el 1-9-1920 (*F.-T., C. E.*, 1920, f. 4). Mérida Sicilia, José Segundo (C/ La Fuente), el 1-12-1868 (*L. B.* 9, f. 7v). Mérida Tienda, Balbino (C/ Baja), el 14-7-1907 (*F.-T., C. E.*, 1907, f. 7). Molina Briones, Manuel, el 14-3-1919 (*L. B.* 14, f. 187). Molina Carrillo, Juan [o Juan Gregorio Molina Carrillo], el 14-11-1838 (*L. B.* 5, f. 292v). Molina Díaz, Félix (de Campos), el 31-8-1875 (*L. B.* 9, f. 240v). Molina Luque, Antonio o Antonio María Molina Luque (C/ Barrionuevo), el 23-6-1878 (*L. B.* 10, f. 27). Molina Luque, Juan Bernardo Perfecto (C/ Barrionuevo, 14), el 31-8-1867 (*L. B.* 8, f. 292). Molina Serrano, Antonio (La Cubertilla), el 29-11-1909 (*L. B.* 13, f. 100v). Molina Zuheros, Tomás, el 19-7-1910 (*L. B.* 13, f. 131). Montalbán Campaña, José (C/ La Cruz), el 14-5-1931 (*F.-T., C. E.*, f. 1). Montes Carrillo, Gregorio, el 26-1-1846 (*L. B.* 6, f. 219). Montes Corpas, Juan (C/ Priego, 328 de Castil de Campos), el 21-5-1875 (*L. B.* 9, f. 224v). Montes Gómez, Antonio (La Cubertilla), el 4-5-1930 (*F.-T., C. E.*, f. 3). Montes Lopera, Guillermo, el 20-4-1924 (*L. B.* 15, f. 87v). Montes Villena, Félix (Castil de Campos), el 13-2-1863 (*L. B.* 8, f. 113). Moral Alba, Antonio, el 14-5-1915 (*L. B.* 14, f. 76v). Moral Alba, José, el 16-1-1845 (*L. B.* 6, f. 187). Otro (C/ Barrionuevo), el 14-7-1907 (*F.-T., C. E.*, 1907, f. 3). Moral Alba, Juan (C/ Baja), el 14-7-1907 (*F.-T., C. E.*, 1907, f. 8). Moral Alba, Antonio (C/ Baja, 8), el 4-5-1930 (*F.-T., C. E.*, f. 9). Moral Alba, José (C/ Baja, 33), el 4-5-1930 (*F.-T., C. E.*, f. 9). Moral Alba, Leonardo (C/ Baja, 22), el 4-5-1930 (*F.-T., C. E.*, f. 9). Moral Alba, Pablo (C/ Baja, 16), el 4-5-1930 (*F.-T., C. E.*, f. 9). Moral Alba, Pedro, el 19-4-1841 (*L. Des.* 3, f. 16v). Moral Barea, Antonio (C/ La Fuente), el 24-8-1879 (*L. B.* 10, f. 76). Otro "El Menor" (C/ Baja), el 4-5-1930 (*F.-T., C. E.*, f. 9). Moral Barea, Manuel, en C/ Castil de Campos, 12, en 1920 y en C/ La Fuente, el 4-5-1930 (*F.-T., C. E.*, f. 3). Moral Briones, Juan José (C/ Baja, 51), el 12-3-1875 (*L. B.* 9, f. 212v). Moral Briones, Julián (C/ S. Agustín, 8), el 4-5-1930 (*F.-T., C. E.*, f. 9). Moral Briones, Pablo (C/ La Cruz), el 6-2-1873 (*L. B.* 9, f. 142). Otro (C/ S. Agustín, 4), el 4-5-1930 (*F.-T., C. E.*, f. 9). Moral Briones, Santiago (C/ S. Agustín, 6), el 4-5-1930 (*F.-T., C. E.*, f. 9). Moral Calvo, Antonio (C/ Orilla Cobo), el 18-8-1891 (*L. B.* 12, f. 98). Otro (C/ Barrionuevo), en 1907 y en C/ Baja, 6, el 1-9-1920 (*F.-T., C. E.*, 1920, f. 5). Moral Calvo, Balbino (C/ S. José, 2), el 4-5-1930 (*F.-T., C. E.*, f. 9). Moral Calvo, Claudio en C/ Trascortijos en 1920 y en C/ S. José, 2, el 4-5-1930 (*F.-T., C. E.*, f. 9). Moral Calvo, Felipe. C/ Baja, 36, el 4-5-1930 (*F.-T., C. E.*, f. 9). Moral Calvo, Francisco "El Mayor" (C/ Castil de Campos y en C/ San José, 2), el 4-5-1930 (*F.-T., C. E.*, f. 3). Otro "El Menor" (C/ Orilla Cobo, 17), el 4-5-1930 (*F.-T., C. E.*, f. 9). Moral

Ortega González, José (El Cañuelo), el 12-12-1844 (*L. B. 6, f. 185*). Ortega González, Manuel, el 21-12-1850 (*L. B. 6, f. 330*). Ortega González, Romualdo (Caicena), el 27-12-1913 (*L. B. 14, f. 24v*). Ortega Jurado, Francisco (El Cañuelo), el 21-10-1840 (*L. B. 6, f. 62v*). Ortega Jurado, José (Zagrilla), el 17-2-1855 (*L. B. 7, f. 86*). Ortega Moral, Francisco (La Cubertilla), el 14-7-1907 (*F.-T., C. E., 1907, f. 8*). Ortega Osuna, Francisco (Cortijo de Zafarralla, Zamoranos), el 26-1-1871 (*L. B. 9, f. 84v*). Ortega Osuna, Pedro José (*C/ Baja, 59*), el 29-8-1862 (*L. B. 8, f. 87*). Ortega Pérez, Francisco (El Sorbito), el 10-8-1852 (*L. B. 7, f. 16v*). Ortega Pérez, José (La Rábita), el 15-4-1860 (*L. B. 7, f. 232v*). Ortega Pérez, Juan (Cortijo de La Pulga), el 18-2-1877 (*L. B. 9, f. 306*). Ortega Povedano, Pedro (Zamoranos), el 9-8-1879 (*L. B. 10, f. 72*). Ortega Povedano, Rufino (El Cañuelo), el 20-1-1878 (*L. B. 10, f. 4v*). Ortega Ruiz, Antonio (La Cubertilla), el 10-5-1923 (*L. B. 15, f. 54v*). Ortega Ruiz, Juan (La Cubertilla), el 14-5-1931 (*F.-T., C. E. f. 1*). Ortega Ruiz, Julián (El Cañuelo), el 8-1-1840 (*L. B. 6, f. 31v*). Ordóñez Serrano, Ricardo (La Cubertilla), el 4-5-1930 (*F.-T., C. E. f. 4*). Ortega Sicilia, Francisco (La Alberquilla), el 1-9-1920 (*F.-T., C. E., 1920, f. 5*). Ortega Sicilia, Francisco (Todos Aires), el 1-9-1920 (*F.-T., C. E., 1920, f. 5*). Ortega Zuheros, Antonio, el 6-2-1880 (*L. B. 10, f. 96*). Otro en Todos Aires, el 4-4-1920 (*L. B. 14, f. 229*). Ortigoso Leiva, Agustín (*C/ Conde de Tójar, 4*), el 4-5-1930 (*F.-T., C. E. f. 4*). Ortigoso Leiva, Antonio (Conde de Tójar, 4), el 4-5-1930 (*F.-T., C. E. f. 4*). Ortigoso Ruiz, Antonio, en *C/ Vieja* en 1907, en *C/ Priego* en 1915 y en *C/ Llana*, el 4-5-1930 (*F.-T., C. E. f. 4*). Ortiz Aragón, Juan Domingo, el 13-10-1839 (*L. B. 6, f. 21*). Ortiz Ariza, Antonio (Esparragal), el 10-2-1880 (*L. B. 10, f. 96v*). Ortiz Carrillo, Antonio, el 15-8-1880 (*L. B. 10, f. 124*). Ortiz Montesinos, José Ildelfonso (El Cañuelo), el 23-6-1860 (*L. B. 7, f. 240*). Ortiz Ortuño, Antonio (*C/ Escalera*), el 27-8-1877 (*L. B. 9, f. 335*). Osuna González, Antonio (Caicena), el 2-2-1918 (*L. B. 14, f. 144*). Osuna González, Manuel (La Cubertilla), el 5-6-1917 (*L. B. 14, f. 131v*) y el 4-5-1930 (*F.-T., C. E. f. 4*). Osuna Marín, Francisco (El Cañuelo), el 26-5-1840 (*L. B. 6, f. 51v*). Osuna Polo, Francisco (Cortijos del Piojo), el 15-12-1851 (*L. B. 6, f. 347v*). Osuna Ronda, José, en *C/ Llana* en 1907 y en *C/ Calvario, 34*, el 1-9-1920 (*F.-T., C. E., 1920, f. 5*). Osuna Valverde, Juan (Cortijo El Llano, 4), el 1-9-1920 (*F.-T., C. E., 1920, f. 5*).

**P:** Páez Calvo, José (Zamoranos), el 9-5-1879 (*L. B. 10, f. 60v*). Palomino Vico, José (La Rábita), el 6-10-1856 (*L. B. 7, f. 133v*). Pareja, Ávalos, Manuel (*C/ Enmedio, 5*), el 4-5-1930 (*F.-T., C. E. f. 10*). Pareja Ayala, Francisco Zacarías [*C/ Baja, 46*], el 15-11-1839 (*L. B. 6, f. 22v*). Pareja Ayala, Francisco (*C/ Vieja, 15*), el 4-5-1930 (*F.-T., C. E. f. 10*). Pareja Ayala, Manuel [*C/ Enmedio, 4*], el 19-9-1847 (*L. B. 6, f. 263*). Pareja Barea, José, el 8-2-1915 (*L. B. 14, f. 70*). Pareja Calvo, Antonio, en *C/ La Fuente* en 1913 y en *C/ Verónica*, el 4-5-1930 (*F.-T., C. E. f. 4*). Pareja Córdoba, Antonio (Todos Aires), el 14-7-1907 (*F.-T., C. E., 1907, f. 8*). Pareja Galisteo, Francisco (*C/ Calvario*), el 4-5-1930 (*F.-T., C. E. f. 4*). Pareja Lopera, Francisco (Todos Aires), el 4-5-1930 (*F.-T., C. E. f. 4*). Pareja López, Bernabé (*C/ La Cruz*), el 27-11-1878 (*L. B. 10, f. 43*). Pareja López, Julián, el 6-8-1860 (*L. D. 4, f. 1*). Pareja Luque, Pedro José [*C/ La Fuente, 30*], el 18-5-1839 (*L. B. 6, f. 12v*). Pareja Mérida, Manuel (*C/ Calvario*), el 4-5-1930 (*F.-T., C. E. f. 4*). Pareja Mérida, Pablo (*C/ Huertos*), el 4-5-1930 (*F.-T., C. E. f. 4*). Pareja Mérida, Rafael, en *C/ Castil de Campos, 8* en 1920 y en *La Alberquilla*, el 4-5-1930 (*F.-T., C. E. f. 10*). Pareja Moral, Juan (*C/ Vieja*), el 14-7-1907 (*F.-T., C. E., 1907, f. 8*). Pareja Ordóñez, Pedro, en *C/ Barrionuevo* en 1910 y en *C/ de La Cruz, 11*, el 1-9-1920 (*F.-T., C. E., 1920, f. 5*). Pareja Osuna, José, en *C/ Castil de Campos*, el 4-5-1930 (*F.-T., C. E. f. 4*). Pareja Pérez, Antonio (*C/ Baja, 58*), el 12-5-1861 (*L. B. 8, f. 29*). Otro en *C/ Barrionuevo*, el 26-10-1878 (*L. B. 10, f. 39v*). Otro "El Menor", en *C/*

La Fuente en 1907 y en C/ Castil de Campos, 3, el 1-9-1920 (*F.-T., C. E.*, 1920, f. 5). Pareja Pérez, José (C/ La Fuente), el 24-8-1879 (*L. B. 10*, f. 76). Otro en C/ La Fuente en 1907 y en C/ Vieja, 12, el 4-5-1930 (*F.-T., C. E.*, f. 10). Pareja Pérez, Juan, el 12-7-1858 (*L. B. 7*, f. 187). Otro en C/ Llana, el 24-4-1879 (*L. B. 10*, f. 58). Pareja Pérez, Manuel [C/ La Fuente, 52], el 18-11-1858 (*L. B. 7*, f. 196v). Pareja Ruiz, Alejo. C/ Vieja, 11, el 4-5-1930 (*F.-T., C. E.*, f. 10). Pareja Ruiz, Antonio (C/ Enmedio, 2), el 1-9-1920 (*F.-T., C. E.*, 1920, f. 5). Pareja Ruiz, Marcelino (C/ Vieja, 9), el 1-9-1920 (*F.-T., C. E.*, 1920, f. 5). Pareja Ruiz, Pablo "El Menor" C/ La Fuente), el 14-7-1907 (*F.-T., C. E.*, 1907, f. 4). Pareja Pérez, Pedro (C/ Barrionuevo), el 20-8-1877 (*L. B. 9*, f. 334v). Otro en C/ La Fuente en 1907 y en C/ Castil de Campos, 3, el 1-9-1920 (*F.-T., C. E.*, 1920, f. 5). Pareja Ruiz, Antonio (C/ Vieja), el 31-7-1919 (*L. B. 14*, f. 202v). Pareja Ruiz, Francisco (C/ Vieja), el 14-7-1907 (*F.-T., C. E.*, 1907, f. 8). Pareja Ruiz, León, el 17-3-1854 (*L. B. 7*, f. 53). Pareja Ruiz, Pablo [o José Pablo Pareja Ruiz, C/ La Cruz y en C/ La Fuente, 89], el 25-9-1852 (*L. B. 7*, f. 19-19v). Pareja Ruiz, Pedro (C/ Vieja), el 14-7-1907 (*F.-T., C. E.*, 1907, f. 8). Pareja Ruiz, Ramón Leoncio, el 28-2-1857 (*L. B. 7*, f. 147). Pareja Sánchez, Alejo (C/ Enmedio, 5), el 1-9-1920 (*F.-T., C. E.*, 1920, f. 5). Pareja Sánchez, Julián (C/ La Cruz), el 3-5-1910 (*L. B. 13*, f. 123v). Pareja Sánchez, Manuel (C/ Baja, 69), el 19-9-1866 (*L. B. 8*, f. 257). Pareja Serrano, José, el 9-1-1845 (*L. B. 6*, f. 186v). Pareja Serrano, Ramón [C/ La Cruz, 25], el 3-3-1845 (*L. B. 6*, f. 192v). Perálvarez Gálvez, Tiburcio, en La Cubertilla en 1908 y en Todos Aires, el 4-5-1930 (*F.-T., C. E.*, f. 4). Perálvarez Ordóñez, Vicente (Las Salinas), 28, el 4-5-1930 (*F.-T., C. E.*, f. 10). Perálvarez Pareja, Domingo (Castil de Campos), el 26-10-1875 (*L. B. 9*, f. 247v). Pérez Aguayo, Juan (Cortijo de don Pelagio), el 16-12-1882 (*L. B. 11*, f. 18). Pérez Aguilera, Isidoro (El Cañuelo), el 28-2-1847 (*L. B. 6*, f. 249v). Pérez Alba, Juan Bautista (C/ Llana), el 14-7-1907 (*F.-T., C. E.*, 1907, f. 4). Pérez Ávalos, Francisco de Paula (Castil de Campos), el 24-6-1875 (*L. B. 9*, f. 232v). Pérez Ballesteros, José (C/ Priego, Zamoranos), el 17-1-1864 (*L. B. 8*, f. 160). Pérez Barea, Francisco (El Tarajal), el 19-10-1878 (*L. B. 10*, f. 39). Pérez Barranco, Antonio (Castil de Campos), el 22-8-1881 (*L. B. 10*, f. 171). Pérez Bermúdez, José (Todos Aires), el 29-12-1881 (*L. B. 10*, f. 183v). Pérez Bermúdez, Lorenzo (El Sorbito), el 27-10-1875 (*L. B. 9*, f. 248). Pérez Cobos, Agustín (Castil de Campos), el 3-1-1881 (*L. B. 10*, f. 143). Pérez Expósito, Antonio María (C/ La Fuente), el 14-7-1907 (*F.-T., C. E.*, 1907, f. 4). Pérez Expósito, Manuel, en C/ La Fuente, 11, en 1907 y el 4-5-1930 (*F.-T., C. E.*, f. 4). Pérez González, José Pablo (C/ Baja), el 14-5-1931 (*F.-T., C. E.*, f. 4). Pérez Gutiérrez, Antonio (La Rábita), el 17-10-1851 (*L. B. 6*, f. 345). Pérez Hidalgo, Antonio (C/ La Cruz, 30), el 4-5-1930 (*F.-T., C. E.*, f. 4). Pérez Hidalgo, Francisco (C/ Castil de Campos), el 4-5-1930 (*F.-T., C. E.*, f. 4). Pérez Hinojosa, Antonio María, el 26-4-1880 (*L. B. 10*, f. 107). Pérez Jiménez, Julián el 9-2-1840 (*L. B. 6*, f. 38). Pérez Jurado, Antonio (C/ Llana y en la C/ La Fuente), el 2-12-1875 (*L. B. 9*, 253). Pérez Jurado, Francisco, el 13-1-1881 (*L. B. 10*, f. 144). Otro en C/ Conde de Tójar en 1907 y en C/ Llana, el 4-5-1930 (*F.-T., C. E.*, f. 4). Pérez Leiva, Antonio (C/ Calvario, 5), el 4-5-1930 (*F.-T., C. E.*, f. 4). Pérez Leiva, Bartolomé o Francisco, el 12-1-1880 (*L. D. 5*, f. 181v). Pérez Leiva, Cayetano (C/ La Cruz, 20), el 4-5-1930 (*F.-T., C. E.*, f. 4). Pérez Leiva, Francisco (C/ La Cruz), el 14-7-1907 (*F.-T., C. E.*, 1907, f. 4). Pérez Leiva, Pablo [o José Pablo Pérez Leiva, C/ Baja], el 17-3-1876 (*L. B. 9*, f. 263v). Pérez López, Francisco (C/ Calvario, 16), el 1-9-1920 (*F.-T., C. E.*, 1920, f. 5). Pérez López, Francisco Antonio, el 17-7-1912 (*L. B. 13*, f. 187). Pérez López, Manuel, el 20-5-1855 (*L. B. 7*, f. 92). Pérez López, Manuel Ramón (C/ La Fuente), el 14-7-1907 (*F.-T., C. E.*, 1907, f. 4). Pérez Luque, Alejo (C/ Baja, 124 y en la C/ Llana), el 22-4-1869 (*L. B. 9*, f. 16v). Pérez Luque, Antonio (C/ La Fuente y C/ Llana), el 29-6-1876 (*L. B. 9*, f. 275). Otro en C/ La Fuente, el 14-7-1907 (*F.-T., C.*

E., 1907, f. 4). Pérez Luque, Francisco (C/ Vieja), el 14-7-1907 (*F.-T., C. E.*, 1907, f. 8). Pérez Madrid, Gregorio, en C/ La Fuente, 1, en 1920 y en C/ Baja, 43, el 4-5-1930 (*F.-T., C. E.*, f. 10). Pérez Madrid, José (C/ Trascortijos, 9), el 1-9-1920 (*F.-T., C. E.*, 1920, f. 5). Pérez Madrid, José o José Pablo Pérez Madrid (C/ Baja), el 1-4-1909 (*L. B. 13*, f. 85). Pérez Madrid, Pedro (C/ Baja, 14), el 4-5-1930 (*F.-T., C. E.*, f. 10). Pérez Malagón, Juan (Camponubes), el 28-6-1871 (*L. B. 9*, f. 99). Pérez Mérida, Blas, en C/ La Fuente en 1910, en C/ Priego, 20, en 1920 y en C/ La Cruz, 30, el 4-5-1930 (*F.-T., C. E.*, f. 4). Pérez Mérida, Francisco o Francisco Manuel (C/ Baja en 1911 y en C/ La Cruz, 14), el 4-5-1930 (*F.-T., C. E.*, f. 4). Pérez Molina, Francisco José (C/ Canteruela, 11), el 4-5-1930 (*F.-T., C. E.*, f. 10). Pérez Molina, Julián (C/ Córdoba, 6), el 4-5-1930 (*F.-T., C. E.*, f. 10). Pérez Molina, Manuel (C/ Castil de Campos, 10, en 1920 y en C/ Verónica, 14), el 4-5-1930 (*F.-T., C. E.*, f. 4). Pérez Molina, Rafael (C/ Calvario), el 1-9-1920 (*F.-T., C. E.*, 1920, f. 5). Pérez Moral, Antonio, en C/ La Cruz en 1910, en C/ Jesús, 4, en 1920 y en P. La Fuente el 4-5-1930 (*F.-T., C. E.*, f. 4). Pérez Moral, Francisco (C/ S. José, 7), el 4-5-1930 (*F.-T., C. E.*, f. 10). Pérez Moral, Isidro Manuel, el 1-2-1911 (*L. B. 13*, f. 145v). Pérez Moral, Manuel, en C/ Castil de Campos, 29, en 1920 y en C/ Calvario el 4-5-1930 (*F.-T., C. E.*, f. 4). Pérez Moral, Santiago, en C/ Jesús, 14, en 1920 y en P. La Fuente el 4-5-1930 (*F.-T., C. E.*, f. 4). Pérez Ortiz, Rafael (Zamoranos), el 26-5-1879 (*L. B. 10*, f. 64). Pérez Pareja, Antonio (Todos Aires), el 21-10-1911 (*L. B. 13*, f. 165v), sigue el 4-5-1930 (*F.-T., C. E.*, f. 4). Pérez Pareja, Balbino (C/ Baja, 37), el 4-5-1930 (*F.-T., C. E.*, f. 10). Pérez Pimentel, Antonio (Plaza de Jesús), el 14-5-1931 (*F.-T., C. E.*, f. 1). Pérez Povedano, José (El Cañuelo), el 17-1-1883 (*L. B. 11*, f. 21v). Pérez Ramírez, Isidoro Higinio (Castil de Campos), el 20-2-1878 (*L. B. 10*, f. 12). Pérez Reyes, Antonio (La Carrasca), el 28-2-1877 (*L. B. 9*, f. 308v). Pérez Reyes, Fausto, el 26-12-1921 (*L. B. 14*, f. 299). Pérez Sánchez, Agustín (C/ Baja), el 8-12-1887 (*L. B. 11*, f. 162v). Otro en C/ Baja, 26, en 1920 y en C/ Baja, 37 el 4-5-1930 (*F.-T., C. E.*, f. 10). Pérez Sánchez, José Antonio (Todos Aires), el 22-6-1922 (*L. B. 15*, f. 18v). Pérez Sánchez, Manuel o Manuel Pérez Sánchez Cámaras-Altas (C/ Baja), el 24-4-1882 (*L. Des. 4*, f. 24v). Otro en C/ Calvario, el 4-5-1930 (*F.-T., C. E.*, f. 4). Pérez Sánchez, Rafael (C/ Calvario, 16), el 1-9-1920 (*F.-T., C. E.*, 1920, f. 5). Pérez Serrano, José (C/ Canteruela), 15, el 4-5-1930 (*F.-T., C. E.*, f. 10). Pérez Zamora, José (La Rábita), el 23-5-1856 (*L. B. 7*, f. 120v). Pimentel Aceituno, Francisco (C/ Calvario), el 14-5-1931 (*F.-T., C. E.*, f. 2). Pimentel Aguilera, Francisco José, el 13-5-1839 (*L. B. 6*, f. 11). Pimentel Alba, Antonio (C/ Escaleruela y en la C/ Enmedio), el 28-11-1875 (*L. B. 9*, f. 252v). Pimentel Barea, Antonio (C/ Escaleruela y en C/ Baja), el 17-7-1878 (*L. B. 10*, f. 31). Otro en C/ Córdoba, 7, en 1920, en C/ Conde de Tójar, 7, y en C/ S. Isidro el 4-5-1930 (*F.-T., C. E.*, f. 4). Pimentel Barea, José (C/ La Fuente), el 14-7-1907 (*F.-T., C. E.*, 1907, f. 4). Pimentel Barea, Manuel (C/ Baja), el 14-7-1907 (*F.-T., C. E.*, 1907, f. 8). Pimentel Calvo, Antonio, en C/ La Fuente, en 1912 y en C/ Priego, 8, el 1-9-1920 (*F.-T., C. E.*, 1920, f. 6). Pimentel Calvo, Rafael, en C/ La Fuente, en 1910 y en C/ San Agustín, 4, el 1-9-1920 (*F.-T., C. E.*, 1920, f. 6). Pimentel Ceballos, Simón o Florencio Simón Pimentel Ceballos, el 15-4-1849 (*L. B. 6*, f. 297v). Pimentel Hidalgo, Manuel (C/ La Fuente), el 8-4-1878 (*L. B. 10*, f. 19). Pimentel Jiménez, Simón, el 27-11-1851 (*L. D. 3*, f. 33v). Pimentel Leiva, Antonio (C/ La Fuente), el 11-7-1878 (*L. B. 10*, f. 31). Pimentel Leiva, Francisco, el 12-7-1849 (*L. D. 3*, f. 16). Otro en C/ Escaleruela, el 5-7-1877 (*L. B. 9*, f. 323). Otro en C/ La Cruz, el 14-7-1907 (*F.-T., C. E.*, 1907, f. 4). Pimentel León, Francisco (C/ La Fuente), el 14-7-1907 (*F.-T., C. E.*, 1907, f. 4). Pimentel León, Julio (C/ Calvario, 12), el 4-5-1930 (*F.-T., C. E.*, f. 4). Pimentel López, Francisco (C/ Escaleruela, 20), el 13-9-1871 (*L. B. 9*, f. 103). Pimentel López, Antonio Francisco (C/ La Virgen, 7), el 4-5-1930 (*F.-T., C. E.*, f. 10). Pimentel Mérida, Antonio (C/ Baja), el

14-7-1907 (*F.-T., C. E.*, 1907, f. 8). Pimentel Ordóñez, Francisco (C/ Enmedio), el 1-9-1920 (*F.-T., C. E.*, 1920, f. 6). Pimentel Pérez, Manuel (C/ La Fuente), el 4-5-1930 (*F.-T., C. E.*, f. 4). Pimentel Ruiz, Antonio [C/ La Fuente, 43], el 7-3-1857 (*L. B. 7*, f. 148). Pimentel Ruiz, José, el 25-11-1880 (*L. B. 10*, f. 139v). Pimentel Ruiz, Manuel, el 11-4-1862 (*L. B. 8*, f. 75). Pimentel Sicilia, Antonio (C/ Conde de Tójar), el 14-7-1907 (*F.-T., C. E.*, 1907, f. 4). Pimentel Sicilia, Rafael (C/ La Fuente, 20), el 1-9-1920 (*F.-T., C. E.*, 1920, f. 6). Pimentel Sicilia, Román, en C/ Llana en 1914 y C/ La Fuente, 7, el 1-9-1920 (*F.-T., C. E.*, 1920, f. 6). Porras Gutiérrez, Ángel (Caicena), el 1-9-1920 (*F.-T., C. E.*, 1920, f. 6). Porras Gutiérrez, Pablo (La Cubertilla), el 14-7-1907 (*F.-T., C. E.*, 1907, f. 8) y sigue el 4-5-1930 (*F.-T., C. E.*, f. 4). Porras Rodríguez, Pedro, el 25-4-1921 (*L. B. 14*, f. 266). Povedano Alba, Joaquín (El Cañuelo), el 21-1-1878 (*L. B. 10*, f. 3). Povedano Barea, Antonio (El Cañuelo), el 3-7-1913 (*L. B. 14*, f. 13v). Povedano Castillo, Tomás (El Cañuelo), el 19-9-1881 (*L. B. 10*, f. 175v). Povedano González, Antonio (Todos Aires), el 4-5-1930 (*F.-T., C. E.*, f. 4). Povedano González, Cipriano, el 29-12-1846 (*L. B. 6*, f. 240v). Povedano González, Francisco Agustín (El Cañuelo, 409), el 30-10-1871 (*L. B. 9*, f. 104). Povedano González, José (El Cañuelo), el 23-5-1872 (*L. B. 9*, f. 115). Povedano Jiménez, Domingo (El Cañuelo), el 31-12-1867 (*L. B. 8*, f. 300). Povedano López, Esteban, el 22-12-1880 (*L. B. 10*, f. 141). Povedano López, Francisco (El Cañuelo), el 8-2-1877 (*L. B. 9*, f. 303v). Povedano López, José (El Cañuelo), el 31-8-1878 (*L. B. 10*, f. 36v). Povedano López, Lucas (El Cañuelo), el 13-11-1880 (*L. B. 10*, f. 135v). Povedano Mérida, Francisco, el 19-9-1921 (*L. B. 14*, f. 289). Povedano Moral, Domingo (C/ La Fuente), el 14-7-1907 (*F.-T., C. E.*, 1907, f. 4). Povedano Moral, José, en C/ La Fuente en 1914, en C/ Trascortijos, 3, en 1920 y en C/ Baja, 25, el 4-5-1930 (*F.-T., C. E.*, f. 10). Povedano Moral, Juan José (C/ La Cruz), el 14-7-1907 (*F.-T., C. E.*, 1907, f. 4). Povedano Ortega, José (Zamoranos), el 31-8-1881 (*L. B. 10*, f. 173). Povedano Ortega, Juan Antonio (El Cañuelo), el 14-2-1877 (*L. B. 9*, f. 305). Povedano Pérez, Francisco (Cortijo del Llano), el 14-7-1907 (*F.-T., C. E.*, 1907, f. 8). Povedano Reina, José ¿? (El Cañuelo), el 21-1-1868 (*L. B. 8*, f. 300v). Povedano Ruiz, Antonio Anacleto (El Cañuelo), el 17-2-1941 (*L. B. 6*, f. 71). Povedano y Povedano, Juan (El Cañuelo), el 11-5-1879 (*L. B. 10*, f. 61v). Puerto Campaña, Antonio (Cortijo del Llano), el 14-7-1907 (*F.-T., C. E.*, 1907, f. 8). Pulido Sicilia, Antonio (C/ del Agua, El Cañuelo), el 21-2-1871 (*L. B. 9*, f. 89v).

**R:** Ramírez Gómez, Luis (El Tarajal), el 8-6-1863 (*L. B. 8*, f. 132). Ramírez Hidalgo, José (C/ San Agustín), el 4-5-1930 (*F.-T., C. E.*, f. 10). Ramírez Pareja, Antonio (C/ S. Agustín, 7), el 4-5-1930 (*F.-T., C. E.*, f. 10). Ramírez Pareja, José (C/ Escaleruela, 5), el 4-5-1930 (*F.-T., C. E.*, f. 10). Ramírez Sánchez, Esteban, el 4-11-1839 (*L. B. 6*, f. 22). Ramírez Serrano, Nereo (C/ Conde de Tójar, 3), el 4-5-1930 (*F.-T., C. E.*, f. 4). Rancaño Madrid, Casimiro, en C/ La Cruz en 1907 y en C/ San José, 3, el 1-9-1920 (*F.-T., C. E.*, 1920, f. 6). Rancaño Medina, Casimiro (C/ Priego, 11), el 4-5-1930 (*F.-T., C. E.*, f. 10). Regalado Sicilia, Francisco José (C/ Escaleruela), el 8-1-1869 (*L. D. 5*, f. 7). Reina Barea, Fermín (Cortijo de D. Jerónimo), el 1-9-1915 (*F.-T., C. E.*, f. 6). Reina Barea, Germán (Cortijo de D. Jerónimo), el 14-7-1907 (*F.-T., C. E.*, 1907, f. 9). Reina González, Antonio (Caicena), el 25-2-1857 (*L. B. 7*, f. 146v). Reina Leiva, Antonio, el 6-1-1858 (*L. B. 7*, f. 168v). Remache Jurado, Antonio [C/ Vieja, 14], el 28-1-1857 (*L. B. 7*, f. 141). Remache Jurado, José [C/ Escaleruela, 20], el 17-3-1860 (*L. B. 7*, f. 230). Remache Leiva, Francisco, el 18-2-1904 (*L. B. 12V*, f. 156v). Remache Muñoz, Manuel (C/ Baja, 62), el 26-9-1865 (*L. D. 4*, f. 141v). Remache Nocete, Francisco, en C/ La Cruz en 1907 y en C/ Llana, 18, el 4-5-1930 (*F.-T., C. E.*, f. 4). Remache Pimentel, Julio (C/ Vieja), el 7-3-1877 (*L. B. 9*, f. 309v). Remache Ruiz,

Antonio (El Cañuelo), el 4-5-1930 (*F.-T., C. E.*, f. 10). Remache Toledano, Bernardino (C/ La Fuente, 27), el 12-4-1862 (*L. B.* 8, f. 75v). Reyes Sánchez, Juan (Todos Aires), el 14-7-1907 (*F.-T., C. E.*, 1907, f. 9). Rodríguez Ortega, Antonio (El Sorbito), el 22-3-1913 (*L. B.* 14, f. 6). Rodríguez Ortega, Manuel, el 29-2-1920 (*L. B.* 14, f. 221v). Rodríguez Ortiz, José (Cortijo El Llano), el 1-9-1915 (*F.-T., C. E.*, f. 5). Rosa Alcalá, Francisco (Todos Aires), el 31-10-1875 (*L. B.* 9, f. 249v). Rosa Barea, Francisco (Extramuros), el 4-5-1930 (*F.-T., C. E.*, f. 10). Rosa Calvo, Francisco (C/ Escaleruela, 43), el 29-7-1869 (*L. B.* 9, f. 24). Rosa Expósito, Cristóbal (Todos Aires), en 1907 y el 4-5-1930 (*F.-T., C. E.*, f. 4). Rosa González, Cristóbal (Todos Aires), el 25-2-1878 (*L. B.* 10, f. 12v). Rosa Gutiérrez, Faustino, en C/ Baja en 1918 y en Todos Aires el 4-5-1930 (*F.-T., C. E.*, f. 4). Rosa Gutiérrez, Félix (Todos Aires), el 25-7-1910 (*L. B.* 13, f. 133v). Rosa Gutiérrez, José Felipe (Todos Aires), el 8-1-1912 (*L. B.* 13, f. 172v). Rosa Gutiérrez, Manuel (Todos Aires), el 4-5-1930 (*F.-T., C. E.*, f. 4). Rosa Hidalgo, Francisco de Sales, el 23-6-1845 (*L. B.* 6, f. 201). Rosa Hidalgo, Juan (Todos Aires), el 9-8-1871 (*L. D.* 5, f. 38v). Rosa Hidalgo, Tomás o Francisco Tomás Rosa Hidalgo, el 10-1-1840 (*L. B.* 6, f. 32v). Rosa Jiménez, Antonio (Todos Aires), el 15-7-1910 (*L. B.* 13, f. 133). Rosa Sicilia, Francisco (C/ Escaleruela), el 8-6-1878 (*L. B.* 10, f. 24v). Rosa Trujillo, Cristóbal de la (Todos Aires), el 1-9-1920 (*F.-T., C. E.*, 1920, f. 6). Ruiz Alba, Rafael [C/ Baja, 22 y en la C/ La Cruz, 20], el 20-4-1860 (*L. B.* 7, f. 234). Ruiz Aragón, Juan Galo, el 25-9-1840 (*L. B.* 6, f. 59). Ruiz Aragonés, Antonio (C/ Llana, 3), el 12-8-1861 (*L. D.* 4, f. 27v). Ruiz Ávalos, Antonio (C/ Baja, 4), el 14-5-1931 (*F.-T., C. E.*, f. 4). Ruiz Ávalos, Francisco José (C/ Orilla Cobo, 5), el 4-5-1930 (*F.-T., C. E.*, f. 10). Ruiz Barea, Antonio (C/ La Fuente, 6 y C/ Baja, 21), el 28-9-1862 (*L. B.* 8, f. 94v). Ruiz Barea, Francisco (C/ La Cruz, 33), el 13-9-1871 (*L. B.* 9, f. 102v). Otro en C/ Baja, el 10-1-1909 (*L. D.* 8, f. 13). Otro en C/ Vieja, 11, el 4-5-1930 (*F.-T., C. E.*, f. 10). Ruiz Barea, José (C/ Baja, 13), el 11-12-1867 (*L. B.* 8, f. 299). Ruiz Barea, Juan (C/ Baja, 27), el 23-11-1872 (*L. B.* 9, f. 135). Ruiz Barea, Matías (C/ Baja, 23), el 4-5-1930 (*F.-T., C. E.*, f. 10). Ruiz Bermúdez, Antonio (C/ Calvario), el 4-5-1930 (*F.-T., C. E.*, f. 4). Ruiz Calvo, Antonio, el 6-7-1852 (*L. B.* 7, f. 15). Ruiz Calvo, Francisco, en C/ Baja, 41 en 1920 y en C/ Castil de Campos, el 4-5-1930 (*F.-T., C. E.*, f. 4). Ruiz Ceballos, Agustín (C/ La Fuente, 97), el 5-2-1877 (*L. B.* 9, f. 303). Otro en P. de La Fuente, el 4-5-1930 (*F.-T., C. E.*, f. 4). Ruiz Ceballos, Antonio (C/ Llana, 10), el 12-4-1877 (*L. B.* 9, f. 314v). Ruiz Ceballos, Francisco, el 9-8-1882 (*L. B.* 11, f. 9v). Ruiz Expósito, Rafael (Todos Aires), el 14-5-1931 (*F.-T., C. E.*, f. 2). Ruiz Funes, Ricardo, en C/ Conde de Tójar en 1907 y en C/ Castil de Campos, 25, el 1-9-1920 (*F.-T., C. E.*, 1920, f. 6). Ruiz Gámiz, Juan (El Romeral), el 8-8-1879 (*L. B.* 10, f. 71v). Ruiz González, Antonio (C/ Baja, 2), el 3-11-1861 (*L. B.* 8, f. 53v). Ruiz González, Vicente (Camponubes), el 24-1-1878 (*L. B.* 10, f. 7v). Otro en Todos Aires, el 15-9-1876 (*L. B.* 9, f. 286v). Ruiz Gutiérrez, Francisco (C/ Extramuros), el 4-5-1930 (*F.-T., C. E.*, f. 10). Ruiz Hidalgo, Agustín o Agustín Ruiz Toledano Hidalgo, el 28-2-1852 (*L. D.* 3, f. 35v). Ruiz Hidalgo, Romualdo (C/ La Fuente), el 14-7-1907 (*F.-T., C. E.*, 1907, f. 4). Ruiz Jiménez, Francisco (C/ S. Agustín, 17), el 4-5-1930 (*F.-T., C. E.*, f. 10). Ruiz Jurado, Agustín (C/ La Fuente y en C/ Barrionuevo, 39), el 3-8-1863 (*L. B.* 8, f. 138v). Ruiz Jurado, Juan o Juan Ruiz-Santaella Jurado (C/ Barrionuevo, 20), el 19-2-1862 (*L. B.* 8, f. 69). Ruiz Leiva, Francisco (C/ Barrionuevo, 41), el 10-7-1870 (*L. B.* 9, f. 57v). Otro en La Cubertilla, el 10-3-1911 (*L. B.* 13, f. 149) y en C/ Castil de Campos, 17, el 4-5-1930 (*F.-T., C. E.*, f. 4). Ruiz Leiva, Gregorio (C/ La Fuente), el 14-7-1907 (*F.-T., C. E.*, 1907, f. 4). Ruiz Leiva, Manuel (C/ Castil de Campos), el 4-5-1930 (*F.-T., C. E.*, f. 5). Ruiz Lopera, José (Altar de San Pedro, de Alcaudete), el 15-3-1865 (*L. B.* 8, f. 204). Ruiz Lopera, Jacinto (C/ Escaleruela), el 14-7-1907 (*F.-T., C. E.*, 1907, f. 8). Ruiz Lopera,

José, el 2-6-1883 (*L. B. 11*, f. 40v). Ruiz Matas, Juan (C/ Huertos, 6), el 4-5-1930 (*F.-T., C. E.*, f. 5). Ruiz Martos, Ceferino, el 15-9-1862 (*L. Des. 3*, f. 149v). Ruiz Molina, Antonio, en C/ Baja en 1909, en C/ Huertos en 1920 y en C/ Baja, 15, el 4-5-1930 (*F.-T., C. E.*, f. 10). Ruiz Molina, Florencio (Zamoranos), el 13-1-1846 (*L. B. 6*, f. 217). Ruiz Molina, Manuel, 3-12-1912 (*L. B. 13*, f. 199v). Ruiz Monthiev, Pablo o Pablo Ruiz Montiel (C/ Baja y en C/ Barrionuevo), el 9-9-1875 (*L. B. 9*, f. 243). Ruiz Moral, Agustín (C/ Baja, 4), el 14-7-1907 (*F.-T., C. E.*, 1907, f. 8). Ruiz Moral, Antonio, en C/ San Agustín en 1920 y en C/ La Fuente, el 4-5-1930 (*F.-T., C. E.*, f. 5). Ruiz Moral, Domingo (C/ Llana), el 4-5-1930 (*F.-T., C. E.*, f. 5). Ruiz Moral, Felipe, en C/ Baja en 1912, en C/ Jesús en 1915 y en C/ Huertos, 6, el 4-5-1930 (*F.-T., C. E.*, f. 5). Ruiz Moral, Francisco (C/ Baja, 2), el 14-7-1907 (*F.-T., C. E.*, 1907, f. 9). Ruiz Moral, José (C/ Baja, 39), el 1-9-1920 (*F.-T., C. E.*, 1920, f. 6). Ruiz Moral, Juan (C/ Baja, 2), el 14-7-1907 (*F.-T., C. E.*, 1907, f. 8). Ruiz Ortega, Francisco (Todos Aires), el 23-8-1879 (*L. B. 10*, f. 74v). Ruiz Ortega, Francisco Hilario (Todos Aires), el 1-9-1920 (*F.-T., C. E.*, 1920, f. 6). Ruiz Osuna, Domingo (Cortijo de San José), el 25-1-1883 (*L. B. 11*, f. 23). Ruiz Osuna, Manuel (La Carrasca), el 7-4-1878 (*L. B. 10*, f. 17). Ruiz Páez, Rafael, en El Cañuelo en 1912 y el 4-5-1930 (*F.-T., C. E.*, f. 10). Ruiz Pareja, Antonio (C/ S. Agustín), 4-5-1930 (*F.-T., C. E.*, f. 10). Ruiz Pimentel, Lorenzo (C/ Baja), el 14-7-1907 (*F.-T., C. E.*, 1907, f. 9). Ruiz Povedano, Antonio (El Cañuelo), el 16-7-1877 (*L. B. 9*, f. 326). Ruiz Remache, Antonio, el 23-6-1915 (*L. B. 14*, f. 86). Ruiz Remache, Francisco (C/ La Fuente), 11-6-1910 (*L. B. 13*, f. 130). Ruiz Remache, Francisco Pedro, en C/ Calvario, 15, en 1920, y en C/ Trascortijos, 1, el 4-5-1930 (*F.-T., C. E.*, f. 10). Ruiz Rosa, Antonio o Antonio Ruiz-Aragonés Rosa, el 18-5-1845 [Albergue de la Mina de los Barrancos] (*L. B. 6*, f. 199v). Ruiz Rosa, Francisco o Francisco Ruiz-Aragonés Rosa, el 30-3-1847 (*L. B. 6*, f. 253). Ruiz Rosa, Gregorio [Gregorio María Ruiz Rosa C/ Escaleruela y en la C/ Llana, 3], el 29-3-1860 (*L. B. 7*, f. 231). Ruiz Rosa, José (La Rábita), el 22-10-1863 (*L. B. 8*, f. 149). Ruiz Rosa, Pedro, el 27-12-1859 (*L. B. 7*, f. 220v). Ruiz Rosa, Raimundo, el 23-6-1839 (*L. B. 6*, f. 16). Ruiz Sánchez, Antonio, el 8-12-1877 [C/ Baja] (*L. B. 9*, f. 341). Ruiz Sánchez, Domingo, en C/ La Fuente en 1907 y en C/ Huertos, 7, el 4-5-1930 (*F.-T., C. E.*, f. 5). Ruiz Sánchez, José, en C/ Barrionuevo en 1907, en C/ Huertos, 7, en 1920 y en C/ Huertos, 14, el 4-5-1930 (*F.-T., C. E.*, f. 5). Ruiz Sánchez, Marcelino (C/ La Fuente), el 14-7-1907 (*F.-T., C. E.*, 1907, f. 4). Ruiz Siles, Francisco, el 10-2-1851 (*L. B. 6*, f. 334). Ruiz Tienda, José, el 5-10-1867 (*L. Des. 3*, f. 187v). Ruiz Toledano, Agustín (Camponubes), el 29-4-1845 (*L. B. 6*, f. 197v). Otro en La Cubertilla, el 20-5-1854 (*L. B. 7*, f. 60). Otro en C/ La Fuente, 54, el 21-4-1861 (*L. B. 8*, f. 26v). Ruiz Toledano, Juan Tadeo, el 29-11-1852 (*L. B. 7*, f. 22v). Ruiz y Ruiz, Fausto (C/ Escaleruela), el 14-7-1907 (*F.-T., C. E.*, 1907, f. 8). Ruiz y Ruiz, Francisco (C/ La Cruz), el 10-12-1877 (*L. B. 9*, f. 341v). Ruiz y Ruiz, Gregorio, el 20-10-1913 (*L. B. 14*, f. 22v). Ruiz y Ruiz, José (C/ Escaleruela), el 14-7-1907 (*F.-T., C. E.*, 1907, f. 9). Ruiz y Ruiz, Pablo (C/ La Fuente), el 16-1-1879 (*L. B. 10*, f. 47).

S: Sabariego Serrano, Francisco (El Sorbito), el 12-11-1872 (*L. B. 9*, f. 133v). Salazar Alba, Antonio, el 14-5-1882 (*L. B. 11*, f. 1v). Salazar Alba, Juan María, el 5-4-1853 (*L. B. 7*, f. 31v). Salazar González, José [C/ La Fuente, 3], el 24-3-1853 (*L. B. 7*, f. 31v). Salazar Muñoz, Juan Antonio (en Todos Aires, antes en la C/ Baja), el 30-6-1909 (*L. B. 13*, f. 93). Salazar Pareja, Domingo (C/ Castil de Campos, 3), el 4-5-1930 (*F.-T., C. E.*, f. 5). Salazar Pareja, Pedro (C/ Rosario), el 14-5-1931 (*F.-T., C. E.*, f. 2). Salazar Ruiz, Juan Antonio (C/ Rosario, 2), el 4-5-1930 (*F.-T., C. E.*, f. 5). Sánchez Aguilera, Antonio (C/ S. José, 8), el 4-5-1930 (*F.-T., C. E.*, f. 11). Sánchez Álvarez, Gregorio (C/ Baja, 17), el 1-9-1920 (*F.-T., C. E.*, 1920, f. 6). Sánchez Arroyo, Antonio (Huerta del

Letrado), el 2-7-1867 (*L. B. 8, f. 286*). Sánchez Ávalos, Antonio (C/ de La Cruz, 16), el 4-5-1930 (*F.-T., C. E, f. 5*). Sánchez Ávalos, Francisco, en C/ La Cruz en 1910, en C/ Barrionuevo, 31, en 1920 y en C/ de La Cruz, 7, el 4-5-1930 (*F.-T., C. E, f. 5*). Sánchez Ávalos, José, el 16-1910 (*L. B. 13, f. 129*). Sánchez Ávalos, Juan, el 9-4-1845 (*L. B. 6, f. 196*). Sánchez Ávalos, Manuel o Manuel Sánchez Cañete Ávalos, el 10-5-1845 (*L. B. 6, f. 198*). Sánchez Ávalos, Mariano [C/ Llana, 25], el 4-1-1855 (*L. B. 7, f. 78*). Sánchez Calvo, Antonio (C/ Trascortijos, 10), 8, 4-5-1930 (*F.-T., C. E, f. 11*). Sánchez Calvo, Enrique (La Cubertilla), el 28-2-1911 (*L. B. 13, f. 146v*). Sánchez Calvo, Francisco “El Mayor”, en C/ Baja en 1911, en C/ Orilla Cobos, 5, en 1920 y en C/ Trascortijos, 10, el 4-5-1930 (*F.-T., C. E, f. 11*). Otro “El Menor” (C/ Canteruela, 13), el 4-5-1930 (*F.-T., C. E, f. 11*). Sánchez Calvo, Juan Antonio [C/ La Fuente, 61], el 21-12-1922 (*L. B. 15, f. 37*). Sánchez Calvo, Manuel o Manuel Sánchez-Cañete Calvo, el 3-1-1840 (*L. B. 6, f. 29v*). Sánchez Camacho, Blas (C/ La Fuente), el 14-7-1907 (*F.-T., C. E., 1907, f. 5*). Sánchez Camacho, Patricio (C/ Córdoba, 34), el 4-5-1930 (*F.-T., C. E, f. 11*). Sánchez Cano, Antonio o Antonio Sánchez Cañete Cano y su mujer María Dolores Pérez López, el 1-8-1845 (*L. B. 6, f. 207*). Sánchez Cañete, Francisco Segundo, el 14-5-1843 (*L. Des. 3, f. 28*). Sánchez Cañete, Juan, el 20-3-1849 (*L. D. 3, f. 12*). Sánchez Cañete, Romualdo, el 5-8-1849 (*L. D. 3, f. 17*). Sánchez Carrillo, Francisco Antonio o Sánchez Cerrillo (C/ Baja, 46), el 24-6-1875 (*L. B. 9, f. 233v*). Sánchez Carrillo, José o Antonio José Sánchez Carrillo [C/ Baja, 38, en la C/ Enmedio, 8 y en la C/ Escaleruela, 42], el 6-12-1859 (*L. B. 7, f. 218v*). Sánchez Expósito, Raimundo (C/ Barrionuevo), el 14-7-1907 (*F.-T., C. E., 1907, f. 4*). Sánchez Díaz, Rafael (Cortijo las Tres Torres), el 27-5-1879 (*L. B. 10, f. 63*). Sánchez Franco, Manuel (El Esparragal), el 27-5-1852 (*L. B. 7, f. 12v*). Sánchez Gámiz, Antonio (Todos Aires), el 13-8-1847 (*L. B. 6, f. 261*). Sánchez García, Francisco (C/ Extramuros), el 4-5-1930 (*F.-T., C. E, f. 11*). Sánchez González, Antonio (C/ Castil de Campos), el 4-5-1930 (*F.-T., C. E, f. 5*). Sánchez González, Mariano o Mariano Sánchez-Cañete González, el 4-2-1850 (*L. B. 6, f. 315*). Sánchez Hidalgo, José (C/ Enmedio), el 14-7-1907 (*F.-T., C. E., 1907, f. 9*). Sánchez Jiménez, Antonio (Todos Aires), el 1-1-1921 (*L. B. 14, f. 252v*), sigue el 4-5-1930 (*F.-T., C. E, f. 5*). Sánchez Jiménez, Juan (Castil de Campos), el 11-2-1879 (*L. B. 10, f. 50v*). Sánchez Jurado, Juan (Todos Aires), el 4-5-1930 (*F.-T., C. E, f. 5*). Sánchez Jurado, Manuel (C/ Calvario), el 4-5-1930 (*F.-T., C. E, f. 5*). Sánchez Leiva, Antonio, en C/ La Fuente en 1907 y en C/ S. Agustín, 8, el 4-5-1930 (*F.-T., C. E, f. 11*). Sánchez Leiva, Francisco (en El Sabariego), el 4-12-1880 (*L. B. 10, f. 138v*). Sánchez Leiva, Juan Félix o Juan Félix Sánchez-Cañete Leiva, el 2-2-1846 (*L. B. 6, f. 222v*). Sánchez Luque, Antonio (C/ Trascortijos), el 4-5-1930 (*F.-T., C. E, f. 11*). Sánchez Madrid, José, en C/ Baja en 1907 y en C/ Calvario, el 4-5-1930 (*F.-T., C. E, f. 5*). Sánchez Mérida, Francisco (C/ Barrionuevo), el 14-7-1907 (*F.-T., C. E., 1907, f. 5*). Sánchez Mérida, José, en C/ Baja en 1910, en C/ Calvario, 5, en 1920 y en C/ La Cruz, el 4-5-1930 (*F.-T., C. E, f. 5*). Sánchez Moral, Agustín (La Cubertilla), el 14-5-1931 (*F.-T., C. E, f. 2*). Sánchez Moral, Ángel (Caicena), el 4-5-1930 (*F.-T., C. E, f. 11*). Sánchez Moral, Antonio (C/ Escaleruela, 16), el 16-8-1867 (*L. B. 8, f. 290v*). Sánchez Moral, Antonio o Antonio Sánchez Cámaras-Altas Moral (C/ Baja), el 20-10-1875 (*L. B. 9, f. 246v*). Sánchez Moral, Francisco (C/ Llana), el 6-11-1871 (*L. D. 5, f. 41v*). Sánchez Moral, Francisco María (C/ Baja, 36), el 20-1-1862 (*L. B. 8, f. 60v*). Sánchez Moral, Gregorio [C/ Baja, 11 y en la C/ La Fuente], el 12-9-1856 (*L. B. 7, f. 131v*). Sánchez Moral, José o José Sánchez Cámaras-Altas Moral o José Ciriaco Sánchez Moral (C/ Baja, 39), el 20-8-1862 (*L. B. 8, f. 86*). Sánchez Moral, Nereo o Nereo Sánchez-Cámaras-Altas Moral [Florentino Nereo Sánchez Moral, C/ Llana], el 11-7-1850 (*L. B. 6, f. 321v*). Sánchez Muñoz, Antonio (Todos Aires), el 8-7-1852 (*L. B. 7, f. 15v*). Sánchez Muñoz, Manuel, el 26-1-1841 (*L. B. 6, f. 66v*). Sánchez



Muñoz, Sebastián [Cortijo de la Junta de los Ríos, Todos Aires], el 21-4-1857 (*L. B. 7*, f. 151). Sánchez Nocete, Juan (Cortijo del Tejar), el 1-9-1920 (*F.-T., C. E.*, 1920, f. 6). Sánchez Nocete, Manuel (Cortijo de los Barrancos), el 21-3-1918 (*L. B. 14*, f. 148v). Sánchez Ordóñez, Gregorio (Todos Aires), el 14-5-1931 (*F.-T., C. E.*, f. 2). Sánchez Ordóñez, Tomás (La Cubertilla), el 1-9-1920 (*F.-T., C. E.*, 1920, f. 6). Sánchez Ortiz, José (Castil de Campos), el 27-1-1879 (*L. B. 10*, f. 48v). Sánchez Ortiz, Pedro [C/ Baja, 34], el 26-3-1855 (*L. B. 7*, f. 89). Sánchez Ortiz, Romualdo o Juan Romualdo Sánchez Cañete Ortiz [C/ Enmedio, 5], el 6-9-1845 (*L. B. 6*, f. 209). Sánchez Osuna, Amador, el 11-6-1879 (*L. B. 10*, f. 66). Sánchez Pareja, Francisco (C/ La Fuente), el 14-7-1907 (*F.-T., C. E.*, 1907, f. 5). Otro en C/ Barranco, el 1-9-1915 (*F.-T., C. E.*, f. 7). Sánchez Pareja, Juan, en C/ Baja en 1907 y en C/ Calvario, 26, el 1-9-1920 (*F.-T., C. E.*, 1920, f. 6). Sánchez Pareja, Ramón o Ramón Sánchez Cámaras-Altas Pareja (C/ Vieja, 1, en la C/ Baja, 31 y en la C/ Escaleruela, 36), el 10-9-1865 (*L. B. 8*, f. 217v). Sánchez Perálvarez, Gregorio (C/ Baja), el 24-11-1875 (*L. B. 9*, f. 251v). Sánchez Pérez, Antonio, en C/ La Cruz en 1907 y en C/ Conde de Tójar, 2, el 1-9-1920 (*F.-T., C. E.*, 1920, f. 6). Sánchez Pérez, Francisco (C/ La Cruz, 12), el 14-7-1907 (*F.-T., C. E.*, 1907, f. 5). Sánchez Pérez, José o José Ramón Sánchez Pérez (C/ Llana), el 13-2-1879 (*L. B. 10*, f. 51v). Sánchez Pérez, Tiburcio (Camponubes), el 21-11-1881 (*L. B. 10*, f. 182). Sánchez Pimentel, Cipriano [Francisco Cipriano Sánchez Pimentel, C/ La Fuente, 56], el 30-8-1860 (*L. B. 7*, f. 246v). Sánchez Pimentel, Cipriano (C/ La Cruz), el 14-7-1907 (*F.-T., C. E.*, 1907, f. 5). Sánchez Pimentel, Francisco (C/ Huertos, 16), el 4-5-1930 (*F.-T., C. E.*, f. 5). Sánchez Pimentel, José o José Sánchez-Cañete Pimentel, el 17-2-1848 (*L. B. 6*, f. 270v). Sánchez Povedano, Luis (C/ Baja, 29), el 4-5-1930 (*F.-T., C. E.*, f. 11). Sánchez Povedano, Patricio, el 7-1-1922 (*L. B. 14*, f. 299v). Sánchez Ramírez, José o Domingo, el 8-4-1839 (*L. Des. 3*, f. 2v). Sánchez Ramírez, Manuel (Castil de Campos), el 14-2-1863 (*L. B. 8*, f. 112v). Sánchez Remache, Francisco, en C/ Llana, 4, en 1920 y en el nº 20 el 4-5-1930 (*F.-T., C. E.*, f. 5). Sánchez Remache, José (C/ Baja, 24), el 14-7-1907 (*F.-T., C. E.*, 1907, f. 9). Sánchez Rosa, Pedro, el 21-4-1909 (*L. B. 13*, f. 86). Sánchez Rosa, Rafael (C/ Baja, 17), el 4-5-1930 (*F.-T., C. E.*, f. 11). Sánchez Ruiz, Francisco (C/ La Cruz), el 28-4-1919 (*L. B. 14*, f. 193). Sánchez Ruiz, Francisco Antonio, en C/ Priego, 4, en 1920 y en C/ Llana, 6, el 4-5-1930 (*F.-T., C. E.*, f. 5). Sánchez Ruiz, José, en C/ Verónica en 1920 y en C/ Calvario, el 4-5-1930 (*F.-T., C. E.*, f. 5). Sánchez Salazar, Florentino Nereo, el 9-11-1861 (*L. Des. 3*, f. 139v). Sánchez Serrano, Francisco (Cortijo de la Solana), el 1-5-1912 (*L. B. 13*, f. 179). Sánchez Sicilia, Enrique o Enrique Sánchez-Cañete Sicilia, el 9-2-1840 (*L. B. 6*, f. 38v). Sánchez Sicilia, Francisco (C/ Enmedio, 24, en la C/ Baja, 35 y en la C/ Llana, 28), el 13-9-1862 (*L. B. 8*, f. 90). Sánchez y Sánchez, Francisco (Castil de Campos), el 30-12-1880 (*L. B. 10*, f. 142). Santisteban Aguilera, Manuel (Casería de los Calvos), el 7-7-1878 (*L. D. 5*, f. 156). Serrano Ayala, Antonio (C/ Baja), el 14-7-1907 (*F.-T., C. E.*, 1907, f. 9). Serrano Bonilla, Antonio Pelagio (de Carcabuey), el 5-9-1844 (*L. Des. 3*, f. 34v). Serrano Camacho, Juan [C/ La Fuente, 71], el 12-12-1847 (*L. B. 6*, f. 268). Serrano Domínguez, Gregorio. Cortijos diseminados, el 14-5-1931 (*F.-T., C. E.*, f. 4). Serrano González, Manuel [de Zamoranos en Valenzuela], el 13-6-1909 (*L. B. 13*, f. 89). Serrano Jurado, Antonio (El Cañuelo), el 12-3-1883 (*L. B. 11*, f. 32v). Serrano Leiva, Agustín (Todos Aires), el 4-5-1930 (*F.-T., C. E.*, f. 5). Serrano Morales, Francisco (Castil de Campos), el 8-9-1875 (*L. B. 9*, f. 243). Serrano Morales, Juan Antonio (Todos Aires), el 29-7-1911 (*L. B. 13*, f. 163v). Serrano Muñoz, Francisco (Todos Aires), el 22-2-1858 (*L. B. 7*, f. 172v). Serrano Muñoz, Luis (Todos Aires), el 29-10-1856 (*L. B. 7*, f. 134v). Serrano Muñoz, Romualdo (Las Paredejas), el 25-6-1878 (*L. B. 10*, f. 27). Serrano Pérez, Antonio (Todos Aires), el 22-8-1916 (*L. B. 14*, f. 111). Serrano Pérez, Bernardo (Todos

Aires), el 4-5-1930 (*F.-T., C. E.*, f. 5). Serrano Pimentel, Francisco (Las Suertes del Rey), el 23-1-1878 (*L. B. 10*, f. 6). Serrano Rodríguez, Domingo (de Orcera de Segura en El Cañuelo), el 23-5-1841 (*L. B. 6*, f. 76v). Serrano Ruiz, Antonio (C/ La Fuente), el 19-8-1877 (*L. B. 9*, f. 333). Serrano Ruiz, Antonio (Extramuros), el 14-5-1931 (*F.-T., C. E.*, f. 4). Serrano Ruiz, José, el 18-10-1869 (*L. Des. 3*, f. 199v). Serrano Toro, Juan (La Rábita), el 16-2-1863 (*L. B. 8*, f. 114v). Sicilia Alba, Antonio (C/ Calvario, 2), 1-9-1920 (*F.-T., C. E.*, 1920, f. 7). Sicilia Alba, Francisco (C/ Calvario, 2), el 1-9-1920 y el 4-5-1930 (*F.-T., C. E.*, f. 5). Sicilia Alba, Manuel (C/ Córdoba), el 1-9-1915 (*F.-T., C. E.*, f. 7). Sicilia Alba, Marcelo (C/ Córdoba), el 1-9-1915 (*F.-T., C. E.*, f. 7). Sicilia Alba, Narciso, en C/ Córdoba en 1908 y en C/ Calvario, 2, el 1-9-1920 (*F.-T., C. E.*, 1920, f. 7). Sicilia Alba, Ricardo (C/ Calvario), el 4-5-1930 (*F.-T., C. E.*, f. 5). Sicilia Ávalos, Francisco o Francisco Víctor Sicilia Ávalos, el 23-10-1844 (*L. B. 6*, f. 182v). Sicilia Bermúdez, Francisco, el 19-5-1840 (*L. B. 6*, f. 50). Sicilia Calvo, Antonio, el 23-9-1841 (*L. B. 6*, f. 83). Otro, el 20-10-1881 (*L. B. 10*, f. 179). Otro (C/ La Fuente), el 14-7-1907 (*F.-T., C. E.*, 1907, f. 2). Sicilia Cañete, Manuel, el 31-7-1844 (*L. B. 6*, f. 177). Sicilia Castillo, Mariano (El Tarajal), el 5-9-1849 (*L. B. 6*, f. 306v). Sicilia González, Felipe, el 3-6-1846 (*L. B. 6*, f. 229v). Sicilia González, José María, el 13-7-1846 (*L. B. 6*, f. 232v). Sicilia González, Simón (El Cañuelo), el 26-2-1840 (*L. B. 6*, f. 41v). Sicilia Jiménez, Antonio, en Todos Aires en 1916 y en C/ Extramuros, el 4-5-1930 (*F.-T., C. E.*, f. 11). Sicilia Leiva, Joaquín (C/ Baja), el 15-7-1861 (*L. D. 4*, f. 22). Sicilia Moral, Antonio (C/ Calvario), el 4-5-1930 (*F.-T., C. E.*, f. 5). Sicilia Moral, José (C/ Calvario, 4), el 4-5-1930 (*F.-T., C. E.*, f. 5). Sicilia Moral, Manuel (C/ Baja, 8), el 4-5-1930 (*F.-T., C. E.*, f. 11). Sicilia Moral, Vicente (C/ Priego, 6), el 4-5-1930 (*F.-T., C. E.*, f. 11). Sicilia Ortiz, Rafael (El Tarajal), el 31-10-1878 (*L. B. 10*, f. 41v). Sicilia Povedano, Pedro, el 13-8-1860 (*L. D. 4*, f. 2). Sicilia Sánchez, Florentino, el 28-11-1844 (*L. B. 6*, f. 183v). Sicilia Sánchez, Juan Jacinto (El Cañuelo), el 26-2-1840 (*L. B. 6*, f. 41). Sicilia Sánchez, Lorenzo (Todos Aires), el 14-7-1907 (*F.-T., C. E.*, 1907, f. 6). Sicilia Sánchez, Manuel, el 22-5-1843 (*L. Des. 3*, f. 28v). Sicilia Sánchez, Rafael, en La Cubertilla en 1907 y en Todos Aires, el 4-5-1930 (*F.-T., C. E.*, f. 11). Sicilia Zuheros, José (La Cubertilla), el 14-7-1907 (*F.-T., C. E.*, 1907, f. 9). Sicilia Zuheros, Juan Antonio (Todos Aires), el 1-9-1920 (*F.-T., C. E.*, 1920, f. 7). Sicilia Zuheros, Pedro (La Cubertilla), el 8-6-1866 (*L. B. 8*, f. 245v). Solís García, Francisco, en C/ Barrionuevo en 1907 y en C/ S. Isidro, el 1-9-1915 (*F.-T., C. E.*, f. 8).

**T:** Tienda Alba, Francisco Felipe (C/ Escaleruela), el 3-7-1879 (*L. D. 5*, f. 172v). Otro en C/ Verónica, 1, el 4-5-1930 (*F.-T., C. E.*, f. 5). Tienda Alba, Manuel (C/ Escaleruela, 11), el 24-12-1878 (*L. B. 10*, f. 44v). Tienda Briones, Antonio (C/ Escaleruela, 11), el 4-5-1930 (*F.-T., C. E.*, f. 11). Tienda Cordón, José, el 27-7-1853 (*L. B. 7*, f. 38). Otro (en Zamoranos), el 5-2-1856 (*L. B. 7*, f. 104v). Tienda Leiva, Santiago (C/ Escaleruela, 1), el 4-5-1930 (*F.-T., C. E.*, f. 11). Tienda Moral, Francisco (C/ Verónica, 1), el 4-5-1930 (*F.-T., C. E.*, f. 5). Tienda Moral, José (C/ Verónica, 1), el 4-5-1930 (*F.-T., C. E.*, f. 5). Toledano Ortiz, José [C/ Baja, 4], el 1-10-1844 (*L. B. 6*, f. 181). Toro Espinar, José (Huerta del Letrado), el 13-5-1871 (*L. Des. 3*, f. 204v). Toro Espinar, Rafael (El Cortijo de El Baldío), el 1-7-1864 (*L. B. 8*, f. 177v). Toro Jurado, José (C/ Huertos, 1), el 4-5-1930 (*F.-T., C. E.*, f. 5). Toro Serrano, Vicente (C/ Huertos, 1), el 4-5-1930 (*F.-T., C. E.*, f. 5). Torralbo Fuentes, Francisco (Extramuros), el 4-5-1930 (*F.-T., C. E.*, f. 11). Torres Bermúdez, Felipe (Todos Aires), el 14-5-1931 (*F.-T., C. E.*, f. 2). Torres Bermúdez, Francisco, el 28-1-1920 (*L. B. 14*, f. 227). Torres Bermúdez, José María o José María Torres Vidal Bermúdez (La Rábita), el 9-11-1846 (*L. B. 6*, f. 237). Torres Bermúdez, Leocricio (Todos Aires), el 14-5-1931 (*F.-T., C. E.*, f.

2). Torres Bermúdez, Leoncio (Todos Aires), el 4-5-1930 (*F.-T., C. E.*, f. 5). Torres España, Domingo (Todosaires), el 1-9-1915 (*F.-T., C. E.*, f. 8). Torres García, Gabriel (Camponubes), el 5-7-1878 (*L. B. 10*, f. 30). Torres González, José (Castil de Campos), el 7-7-1864 (*L. B. 8*, f. 179). Torres Gutiérrez Manuel (Todos Aires), el 14-7-1907 (*F.-T., C. E.*, 1907, f. 9). Torres Rodríguez, José (Todos Aires), el 5-3-1914 (*L. B. 14*, f. 34). Torres Rodríguez, Juan (Todos Aires), el 10-2-1916 (*L. B. 14*, f. 98v).

**V:** Vico Pérez, José (Sitio de Los Ávalos), el 11-2-1881 (*L. B. 10*, f. 149). Villar Marín, Cipriano (La Rábita), el 11-2-1863 (*L. B. 8*, f. 111v). Villena Serrano, Juan (Cortijo de la Noria), el 14-12-1882 (*L. B. 11*, f. 18).

**Z:** Zuheros Cano, Juan Antonio (Todos Aires), el 4-5-1930 (*F.-T., C. E.*, f. 5). Zuheros Gutiérrez, Antonio (Todos Aires), el 4-5-1930 (*F.-T., C. E.*, f. 5). Zuheros Ruiz, Rafael (Todos Aires), el 1-9-1920 y el 4-5-1930 (*F.-T., C. E.*, f. 11). Zuheros Sánchez, Antonio (Todos Aires), el 1-9-1920 (*F.-T., C. E.*, 1920, f. 7).

## A, 2.- LABRADORES y HACENDADOS<sup>26</sup>:

**A:** Adamuz, Francisco, el 28-1-1857 (*L. B. 7*, f. 141). Aguilera Gámiz, Francisco (El Cañuelo), el 23-1-1864 (*L. B. 8*, f. 161v). Aguilera Miranda, Antonio (Cortijo de Ramón Calvo), el 1-9-1915 (*F.-T., C. E.*, f. 1). Aguilera Ruiz, Gregorio (en La Tejera), el 22-11-1878 (*L. B. 10*, f. 41v). Aguilera Torres, Isidro (C/ Extramuros), el 4-5-1930 (*F.-T., C. E.*, f. 7). Aguilera, Antonio (en Azores), el 16-8-1842 (*L. B. 6*, f. 115). Alba Briones, Francisco o Francisco José Alba Briones, el 17-11-1922 (*L. B. 15*, f. 34). Alba González, Francisco Arcadio, el 23-8-1838 (*L. D. 2*, f. 197). Alba Jiménez, Antonio, el 4-2-1839 (*L. B. 6*, f. 4). Alba Luque, Agustín (Cortijo de Peñaloza), el 1-9-1920 (*F.-T., C. E.*, 1920, f. 1). Alba Ortiz, José, el 11-4-1838 (*L. B. 5*, f. 280)<sup>27</sup>. Alba Ruiz, Julián, el 30-6-1910 (*L. B. 13*, f. 130v). Alba Toledano, Juan Antonio, el 26-4-1845 (*L. B. 6*, f. 197v). Alba y Alba, Francisco (C/ Escalera), el 14-7-1907 (*F.-T., C. E.*, 1907, f. 5). Alcaraz, don Cristóbal (de Luque), el 16-5-1838 (*L. B. 5*, f. 282v). Aranda Hernández, José (Las Salinas), el 30-5-1864 (*L. B. 8*, f. 174). Aranda, Manuel (Alcaudete), el 17-5-1840 (*L. B. 6*, f. 49v). Arenas Mérida, Pedro (El Cañuelo), el 13-6-1879 (*L. B. 10*, f. 66v). Arenas, Pedro (La Rábita), el 16-2-1863 (*L. B. 8*, f. 114v). Arenas, Valerio (El Cañuelo), el 10-10-1843 (*L. D. 2*, f. 243v). Ávalos Calvo, Julián, el 19-2-1910 (*L. B. 13*, f. 114v). Ávalos Castillo, Juan Miguel (Castil de Campos), el 23-8-1802 (*L. B. 2*, f. 256v). Ávalos Ceballos, Antonio, el 14-2-1924 (*L. B. 15*, f. 76v). Ávalos Ceballos, Manuel, el 28-2-1910 (*L. B. 13*, f. 115). Ávalos Ceballos, Marcos, el 20-6-1923 (*L. B.*

<sup>26</sup> Los nombres de los primeros agricultores llegados a nuestros días son, en primer lugar, Juan García Bergillos y Francisco Ruiz Domínguez, datan de 25-3-1659 (vid OSUNA, 2004: 173). Con posterioridad están Francisco Sánchez Cañete, Juan Luis Calvo, Sebastián de Torres, Francisco de Leiva, José Cordon, Juan González, Agustín Pérez, Felipe Sánchez, Matías Pareja, Felipe Sicilia, Juan Jiménez, Cristóbal Toledano, Francisco Roldán, Félix Povedano, Pedro Barrera, Vicente Sánchez, Cristóbal Fernández, José Molina y Francisco Serrano, el 4-2-1779 (*L. B. 1*, f. 11h-11hv).

<sup>27</sup> Bastantes de las personas que recogemos en este listado pueden aparecer indistintamente como jornaleros, pegujareros o con otros oficios. Hay algunas que otras paradojas dignas de mención, p. e.: María Josefa de San León Alba Calvo (bautizada el 11-4-1838 con Bautismo gratis): hija de José Alba Ortiz (labrador) y de María Josefa Calvo... Padrinos: D. Valentín Ceballos (Capitán de Infantería Retirado) y D<sup>a</sup> María de los Dolores Osuna... Testigos: D. Bernabé Calvo (Presbítero, Sacristán Mayor) y José Jiménez (maestro barbero). Vid *L. B. 5*, f. 280. Otro caso: Francisco Luis Jurado Ruiz, de 73 años, labrador. Murió el 4-11-1862 de mal de orina en la calle Escalera, 20... No testó por ser pobre (*L. D. 4*, f. 59-59v). También existen personas que siendo labradores, uno de sus hijos lo sigue siendo y el resto son jornaleros.

15, f. 55v). Ávalos Moya, Alfonso (Todos Aires), el 14-5-1931 (*F.-T., C. E.*, f. 4). Ávalos Rodríguez, León (en Alborozos), el 30-6-1840 (*L. B.* 6, f. 54). Ávalos Ruano, Antonio (C/ La Fuente), el 14-7-1907 (*F.-T., C. E.*, 1907, f. 1). Ávalos Ruano, Isidro (C/ La Cruz), el 31-3-1910 (*L. B.* 13, f. 122). Ávalos Ruano, Manuel, en C/ Escaleruela en 1909 y en Plaza de la Fuente, 6, el 4-5-1930 (*F.-T., C. E.*, f. 1). Ávalos Tirado, Antonio (Alborozos), el 23-3-1845 (*L. Des.* 3, f. 37). Ávalos Torres ¿F? (Todos Aires), el 4-5-1930 (*F.-T., C. E.*, f. 1). Ávalos, Antonio (El Sorbito), el 19-6-1840 (*L. B.* 6, f. 53). Ávila Hidalgo, Agripino (Las Higueras), el 17-1-1844 (*L. B.* 6, f. 160v). Ayala Moral, Antonio (C/ La Fuente), el 1-2-1878 (*L. B.* 10, f. 8v). Ayala Moral, Facundo, el 5-1-1919 (C/ La Cruz, 8), el 4-5-1930 (*F.-T., C. E.*, f. 1). Ayala Ramírez, Facundo (C/ La Cruz, 8), el 14-5-1931 (*F.-T., C. E.*, f. 4). Ayala Ramírez, Francisco (C/ La Cruz, 8), el 14-5-1931 (*F.-T., C. E.*, f. 4). Ayala Ramírez, Germán (C/ La Cruz, 8), el 14-5-1931 (*F.-T., C. E.*, f. 4).

**B:** Baena Serrano, Manuel (El Cañuelo), el 15-8-1879 (*L. B.* 10, f. 73). Barea Ávalos, Antonio (C/ La Fuente, 2), el 4-5-1930 (*F.-T., C. E.*, f. 1). Barea Ávalos, Facundo, en C/ Rosario en 1920 y en C/ La Cruz, 4, el 4-5-1930 (*F.-T., C. E.*, f. 1). Barea Ávalos, Julián (Plaza de la Fuente, 4), el 14-5-1931 (*F.-T., C. E.*, f. 4). Barea Ávalos, Matías (C/ La Fuente), el 4-5-1930 (*F.-T., C. E.*, f. 1). Barea Briones, Rafael (C/ Escaleruela, 11), el 4-5-1930 (*F.-T., C. E.*, f. 7). Barea Calvo, Julián, en C/ S. Isidro en 1915, en C/ Calvario en 1930 y en C/ La Fuente, 2, el 4-5-1930 (*F.-T., C. E.*, f. 1). Barea Moral, Juan, el 9-5-1839 (*L. B.* 6, f. 10v). Barea Ortigoso, José, el 4-9-1921 (*L. B.* 14, f. 288). Barea Ramírez, José (C/ La Fuente), el 4-5-1930 (*F.-T., C. E.*, f. 1). Barea Ruiz, José, en C/ Escaleruela, 1, en 1909 y en C/ Canteruela, el 4-5-1930 (*F.-T., C. E.*, f. 7). Barea Sánchez, don Juan o don Juan Barea Sánchez Ruiz (C/ Escaleruela, 24), el 20-5-1870 (*L. B.* 9, f. 51). Barea Sánchez, José (C/ Enmedio, 12), el 27-9-1862 (*L. B.* 8, f. 93v). Barea Sánchez, Pedro Julián (C/ La Cruz, 4, después en la C/ Vieja), el 2-11-1879 (*L. B.* 9, f. 70v). Bermúdez Moral, Pascual (La Rábita), el 8-9-1853 (*L. B.* 7, f. 39). Bermúdez Muñoz, Juan (La Cubertilla), el 23-4-1846 (*L. B.* 6, f. 229). Briones Molina, Manuel (C/ Orilla Cobo), el 4-5-1930 (*F.-T., C. E.*, f. 7). Briones Nocete, Antonio Jesús (C/ Vieja, 8), el 4-5-1930 (*F.-T., C. E.*, f. 7). Briones Nocete, Francisco (C/ Canteruela), el 1-9-1915 (*F.-T., C. E.*, f. 2). Burgos Alcalá, Feliciano (La Cubertilla), el 25-5-1848 (*L. Des.* 3, f. 48).

**C:** Calvo Aguado, don Francisco de Paula, el 8-10-1866 (*L. B.* 8, f. 260v). Calvo Alba, Domingo (C/ Llana), el 1-9-1915 (*F.-T., C. E.*, f. 2). Calvo Amores, Isidoro, el 19-1-1845 (*L. B.* 6, f. 187v). Calvo Arias, don Antonio María (Presbítero), el 31-1-1862 (*L. B.* 8, f. 64v). Calvo Arjona, Antonio o Antonio Calvo-Flores Arjona (La Cubertilla-La Carrasca), el 7-3-1847 (*L. B.* 6, f. 250v). Calvo Barea, Antonio Manuel (C/ Carrera de la Virgen), el 4-5-1930 (*F.-T., C. E.*, f. 7). Calvo Barea, Bernabé, el 9-8-1921 (*L. B.* 14, f. 286). Calvo Cabello, Rafael (C/ Llana, 19, después en la C/ Enmedio, 8), el 27-1-1863 (*L. B.* 8, f. 108v) y en 1879, en C/ La Cruz. Calvo Escobar, Pedro, el 28-11-1840 (*L. Des.* 3, f. 14). Calvo González, Bernabé (C/ Escaleruela, 5), el 10-10-1864 (*L. B.* 8, f. 186). Calvo González, Bernabé (C/ Virgen y en C/ Llana), el 1-9-1915 (*F.-T., C. E.*, f. 2). Calvo González, Francisco Anastasio (La Cubertilla), el 19-6-1840 (*L. B.* 6, f. 53). Calvo González, José (Todos Aires), el 22-9-1846 (*L. B.* 6, f. 235). Otro (C/ Escaleruela), el 22-7-1878 (*L. B.* 10, f. 31v). Otro en C/ La Virgen, 14, el 4-5-1930 (*F.-T., C. E.*, f. 8). Calvo González, Rafael (C/ Escaleruela, 1, después en la C/ La Fuente, 65), el 26-10-1864 (*L. B.* 8, f. 187v). Calvo González, Raimundo, el 29-9-1858 (*L. B.* 7, f. 192v). Calvo Jiménez, Francisco (C/ La Cruz), el 14-7-1907 (*F.-T., C. E.*, 1907, f. 2). Calvo Jurado, Pablo (C/ P. La Fuente), el 4-5-1930 (*F.-T., C. E.*, f. 1). Calvo Leiva,

Antonio, el 8-3-1919 (*L. B. 14*, f. 186v). Calvo López, Rafael (C/ La Fuente), el 17-5-1876 (*L. B. 9*, f. 271). Calvo Madrid, José (C/ Plaza de la Fuente, 2), el 1-9-1920 (*F.-T.*, *C. E.*, 1920, f. 2). Calvo Madrid, Manuel, en C/ Canteruela, en C/ Llana en 1915 y en C/ Baja, 3, el 4-5-1930 (*F.-T.*, *C. E.*, f. 8). Calvo Matas, Germán, en C/ Virgen y en C/ Llana, el 1-9-1915 (*F.-T.*, *C. E.*, f. 2). Calvo Mérida, Balbino, el 22-6-1919 (*L. B. 14*, f. 199v). Calvo Mérida, Francisco, el 25-12-1921 (*L. B. 14*, f. 298). Calvo Mérida, Rafael (C/ Llana), el 1-9-1915 (*F.-T.*, *C. E.*, f. 2). Calvo Moral, Germán (C/ Carrera de la Virgen), 14, el 4-5-1930 (*F.-T.*, *C. E.*, f. 8). Calvo Moral, Pedro (C/ Calvario), el 1-9-1915 (*F.-T.*, *C. E.*, f. 2). Calvo Moral, Rafael (Plaza de la Fuente, 7), el 1-9-1920 (*F.-T.*, *C. E.*, 1920, f. 2). Calvo Muñoz, Amador, el 5-1-1920 (*L. B. 14*, f. 218). Calvo Ordóñez, José, el 5-11-1923 (*L. B. 15*, f. 69). Calvo Ortega, Pedro, el 5-10-1845 (*L. D. 2*, f. 267). Calvo Ortiz, José o José Luis, el 23-8-1838 (*L. B. 5*, f. 287). Calvo Pérez, Domingo, el 6-6-1845 (*L. B. 6*, f. 199v). Calvo Pérez, Fernando, el 13-12-1838 (*L. D. 2*, f. 202). Calvo Pérez, Juan, el 12-2-1858 (*L. B. 7*, f. 171v). Calvo Pérez, Pedro (C/ La Fuente, 65), el 8-2-1862 (*L. B. 8*, f. 66). Calvo Pimentel, Francisco (La Cubertilla), el 4-5-1930 (*F.-T.*, *C. E.*, f. 2). Calvo Pimentel, José, el 8-5-1866 (*L. Des. 3*, f. 173). Calvo Rubio, don Francisco (de Priego), el 22-9-1864 (*L. B. 8*, f. 183). Calvo Ruiz, Antonio (La Cubertilla), el 18-8-1802 (*L. B. 2*, f. 256). Calvo Ruiz, Isidro, el 25-2-1847 (*L. B. 6*, f. 249). Calvo Serrano, José Luis [C/ Escaleruela], el 23-1-1839 (*L. B. 6*, f. 1v). Calvo Serrano, Julián o Julián Calvo-Flores Serrano-Santaella el 20-11-1845 (*L. B. 6*, f. 213v). Calvo y Calvo, Francisco (C/ P. de la Fuente), el 4-5-1930 (*F.-T.*, *C. E.*, f. 1). Calvo y Calvo, Manuel (C/ Rosario, 6), el 1-9-1920 (*F.-T.*, *C. E.*, 1920, f. 2). Calvo, don Bernabé (Presbítero), el 23-1-1839 (*L. B. 6*, f. 1v). Calvo, José Luis de San Julián (Los Romerales), el 30-4-1864 (*L. B. 8*, f. 172). Camacho Ribas, Pedro (El Cañuelo), el 8-6-1922 (*L. B. 15*, f. 16v). Cano Barea, José María, el 31-5-1921 (*L. B. 14*, f. 272v). Cano Barea, Rafael, el 13-1-1919 (*L. B. 14*, f. 178v). Cano Huertas, Miguel, el 29-10-1922 (C/ P. de la Fuente), el 4-5-1930 (*F.-T.*, *C. E.*, f. 2). Cano López, José Agustín (El Tarajal), el 10-6-1838 (*L. B. 6*, f. 14v). Cano Luque, Custodio (C/ Plaza de Jesús), el 4-5-1930 (*F.-T.*, *C. E.*, f. 2). Cano Luque, José (C/ P. de Jesús), el 4-5-1930 (*F.-T.*, *C. E.*, f. 2). Cano Luque, Juan León (C/ La Fuente), el 14-5-1931 (*F.-T.*, *C. E.*, f. 4). Cano Moral, Rafael, en C/ Baja en 1916, en C/ Llana en 1915, en C/ Rosario en 1920 y en P. de Jesús, el 4-5-1930 (*F.-T.*, *C. E.*, f. 2). Cano Moreno, Germán (C/ Llana), el 1-9-1915 (*F.-T.*, *C. E.*, f. 2). Cano Moreno, Juan León, en C/ Baja en 1888 y en C/ La Fuente, 12, el 1-9-1920 (*F.-T.*, *C. E.*, 1920, f. 2). Cañete Calvo, Matías (El Cañuelo), el 17-3-1839 (*L. B. 6*, f. 7). Cañete, Francisco (El Cañuelo), el 17-3-1839 (*L. B. 6*, f. 7). Cañete, Juan (El Cañuelo), el 11-1-1839 (*L. B. 6*, f. 1). Ceballos López, Pedro (C/ la Fuente), el 1-9-1915 (*F.-T.*, *C. E.*, f. 2). Ceballos Moral, Santiago (C/ La Fuente), el 4-5-1930 (*F.-T.*, *C. E.*, f. 2). Ceballos, don Valentín, el 17-5-1839 (*L. B. 6*, f. 12)<sup>28</sup>. Cerdón Expósito, José (C/ la Cruz), el 1-9-1915 (*F.-T.*, *C. E.*, f. 2). Cerdón Jiménez, Francisco, el 21-7-1838 (*L. B. 5*, f. 285). Cerdón Jiménez, Juan, el 19-11-1841 (*L. B. 6*, f. 86v). Cerdón Sánchez, Fermín (C/ Amador, 4), el 1-9-1920 (*F.-T.*, *C. E.*, 1920, f. 2).

**D:** Del Pino, don Joaquín (Presbítero), el 23-1-1839 (*L. B. 6*, f. 1v).

**E:** Escobar, Teodoro Andrés (Zamoranos), el 2-2-1841 (*L. B. 6*, f. 67). Expósito Briones, Francisco (Todos Aires), el 12-11-1922 (*L. B. 15*, f. 33). Expósito Serrano, Juan Antonio (Todos Aires), el 24-9-1922 (*L. B. 15*, f. 27). Expósito Serrano, Pedro (Todos Aires), el 11-9-1922 (*L. B. 15*, f. 26).

<sup>28</sup>Aquí se dice que era Capitán de Infantería retirado. Su nombre completo era Valentín Ceballos Montoro. Fue el primer alcalde una vez que Fuente-Tójar se segregó definitivamente de Priego.

**F:** Fernández Lopera, Manuel, el 19-4-1923 (*L. B. 15*, f. 50). Fernández Lopera, Vicente, el 2-3-1922 (*L. B. 15*, f. 4). Fuentes Funes, José (Esparragal), el 22-2-1856 (*L. B. 7*, f. 110v). Fuentes Gallardo, Agustín (Montes de Luque), el 18-11-1839 (*L. B. 6*, f. 23). Funes Ruiz, Manuel (C/ Baja), el 4-5-1930 (*F.-T., C. E.*, f. 8).

**G:** García Linares, Antonio o Antonio García Ligero Linares (C/ La Fuente), el 26-1-1879 (*L. B. 10*, f. 49v). García Ramírez, Antonio, en C/ Caneruela en 1915, en C/ Baja, 0 en 1920 y en C/ La Fuente, el 4-5-1930 (*F.-T., C. E.*, f. 2). García Ramírez, Manuel, el 22-7-1922 (*L. B. 15*, f. 23v). García Ramírez, Rafael (Plaza de la Fuente, 10), el 1-9-1920 (*F.-T., C. E.*, 1920, f. 2). García Sánchez, Antonio (C/ La Fuente, después en la C/ La Cruz), el 27-3-1876 (*L. B. 9*, f. 266). Gómez, Vicente (Zagrilla), el 22-2-1843 (*L. B. 6*, f. 133). González Afán, Antonio (El Tarajal), el 3-2-1840 (*L. B. 6*, f. 35v). González Afán, Francisco (El Cañuelo), el 13-3-1843 (*L. B. 6*, f. 136). González Aguilera, Francisco Domingo, el 3-4-1922 (*L. B. 15*, f. 7v). González Alba, Manuel (C/ Verónica), el 1-9-1915 (*F.-T., C. E.*, f. 3). González Alba, Rafael, en C/ Priego, 14, en 1920 y en C/ La Cruz, 24, el 4-5-1930 (*F.-T., C. E.*, f. 2). González Ariza, Antonio (El Tarajal), el 4-9-1838 (*L. B. 5*, f. 288v). González Ariza, Francisco (en El Cañuelo), el 29-12-1838 (*L. Des. 2*, f. 258v). González Ariza, Julián o Julián González Afán Ariza (El Cañuelo), el 3-2-1840 (*L. B. 6*, f. 35v). González Bermúdez, Germán (C/ Todosaires), el 1-9-1915 (*F.-T., C. E.*, f. 3). González Bermúdez, José o José González de la Cerda Bermúdez (C/ Baja, después en La Cubertilla, 93), el 14-2-1862, (*L. B. 8*, f. 66v). González Bermúdez, Rafael (Todos Aires), el 19-2-1922 (*L. B. 15*, f. 1). González Cámaras-Altas, Antonio (El Cañuelo), el 4-6-1844 (*L. D. 2*, f. 256). González Camarón, Antonio, el 25-9-1838 (*L. B. 5*, f. 290). Otro (El Cañuelo), el 4-6-1844 (*L. D. 2*, f. 256). González Cárdenas, Manuel, el 6-8-1839 (*L. B. 6*, f. 17v). González Castillo, Rafael (La Cubertilla), 1-9-1920 (*F.-T., C. E.*, 1920, f. 3). González Cervera, Santiago (La Cubertilla), el 24-5-1860 (*L. B. 7*, f. 238v). González Colomo, Tomás (Todos Aires), el 4-5-1930 (*F.-T., C. E.*, f. 2). González Díaz, Zacarías (El Cañuelo), el 23-8-1840 (*L. B. 6*, f. 56v). González Hidalgo, Manuel, el 2-7-1922 (*L. B. 15*, f. 20). González Jurado, Francisco, el 20-5-1920 (*L. B. 14*, f. 232v). González Jurado, Tomás (El Cañuelo), el 3-1-1878 (*L. B. 10*, f. 2). González Leiva, Agustín (C/ Priego, 16), el 1-9-1920 (*F.-T., C. E.*, 1920, f. 3). González Leiva, Julián (Todos Aires), el 3-3-1845 (*L. B. 6*, f. 193). González Leiva, Matías (Todos Aires), el 11-9-1868 (*L. B. 9*, f. 4v). González Linares, Félix Manuel (El Tarajal), el 4-11-1864 (*L. Des. 3*, f. 163). González Molina, Manuel (Caicena), el 4-5-1930 (*F.-T., C. E.*, f. 8). González Morgado, Luis (El Cañuelo), el 7-5-1840 (*L. B. 6*, f. 48v). González Muñoz, José (Todos Aires), el 9-8-1919 (*L. B. 14*, f. 204v). González Ortiz, Francisco (C/ La Cruz, 28), el 8-6-1861 (*L. B. 8*, f. 36). González Palomo, Tomás (Todosaires), el 1-9-1915 (*F.-T., C. E.*, f. 3). González Pareja, Julián, el 28-5-1919 (*L. B. 14*, f. 194v). González Pérez, Antonio, en C/ la Cruz en 1915, en C/ Priego en 1920 y en C/ Huertos, 20, el 4-5-1930 (*F.-T., C. E.*, f. 2). González Pérez, Cristóbal, en C/ Castil de Campos en 1915 y en C/ Las Eras, 2, el 1-9-1920 (*F.-T., C. E.*, 1920, f. 3). González Pérez, José (C/ Enmedio, 13), el 1-9-1920 (*F.-T., C. E.*, 1920, f. 3). González Povedano, Juan (El Cañuelo), el 24-3-1873 (*L. B. 9*, f. 144). González Povedano, Patricio, el 17-9-1879 (*L. B. 10*, f. 79v). González Povedano, Pedro Regalado (El Cañuelo), el 5-12-1876 (*L. B. 9*, f. 292). González Ramírez, Manuel (La Cubertilla), el 4-5-1930 (*F.-T., C. E.*, f. 2). González Ramírez, Santiago (La Cubertilla), el 14-7-1907 (*F.-T., C. E.*, 1907, f. 6). González Roldán, Antonio (El Cañuelo), el 8-3-1864 (*L. B. 8*, f. 166v-167). González Roldán, Juan (El Cañuelo), el 8-3-1864 (*L. B. 8*, f. 166v-167). González Roldán, Matías (Todos Aires), el 7-4-1864 (*L. B. 8*, f. 170-170v). González Ruiz, José (C/ Enmedio, 11), el 4-5-1930 (*F.-T., C. E.*, f. 8).

González Serrano, Domingo (Alcaudete), el 31-7-1839 (*L. B. 6, f. 17*). González Tejero, Francisco, el 1-9-1921 (*L. B. 14, f. 285v*). González y González, Francisco o Francisco de San Juan González Cámaras-Altas y González Cámaras-Altas, el 20-5-1839 (*L. Des. 3, f. 4*). González Zuheros, Antonio (C/ Todos Aires), el 4-5-1930 (*F.-T., C. E, f. 2*). González Zuheros, Tomás (C/ Todos Aires), el 4-5-1930 (*F.-T., C. E, f. 2*). González, Antonio (Los Romerales), el 5-7-1860 (*L. B. 7, f. 242v*). González, Francisca (labradora en Campos), el 24-9-1843 (*L. B. 6, f. 154*). González, José (Montes de Luque), el 23-3-1863 (*L. B. 8, f. 121*). Guardia Romero, Manuel o Manuel de la Guardia Romero (Las Paredejas), el 5-10-1839 (*L. B. 6, f. 20v*). Gutiérrez Bermúdez, José (La Cubertilla), el 1-9-1920 (*F.-T., C. E., 1920, f. 3*). Gutiérrez Cano, Antonio (Todos Aires), el 4-5-1930 (*F.-T., C. E, f. 2*). Gutiérrez González, Juan, el 2-4-1922 (*L. B. 15, f. 6v*). Gutiérrez Pérez, Nereo (La Cubertilla), el 8-1-1920 (*L. B. 14, f. 216v*). Gutiérrez Porras, Bernardo (C/ Llana, 2), el 1-9-1920 (*F.-T., C. E., 1920, f. 3*). Gutiérrez Rosa, Manuel (Todos Aires), el 4-5-1930 (*F.-T., C. E, f. 2*). Gutiérrez Torres, Esteban (Todos Aires), el 17-10-1923 (*L. B. 15, f. 67*). Gutiérrez, Manuel (Castil de Campos), el 31-7-1839 (*L. B. 6, f. 17*).

**H:** Heredia, Juan, el 25-1-1857 (*L. B. 7, f. 140v*). Hernández, don Pedro (Presbítero), el 25-5-1860 (*L. B. 7, f. 237v*). Hidalgo Calvo, Antonio (C/ Vieja), el 24-2-1919 (*L. B. 14, f. 183*). Hidalgo González, Francisco (C/ Calvario), el 4-5-1930 (*F.-T., C. E, f. 2*). Hidalgo Jiménez, Manuel, el 5-1-1881 (*L. B. 10, f. 143*). Hidalgo Remache, Francisco, el 11-8-1802 (*L. B. 2, f. 225*). Hidalgo, don Isidro, el 8-12-1844 (*L. B. 6, f. 185*). Hidalgo, José María (de Montefrío), el 9-9-1842 (*L. B. 6, f. 118*).

**J:** Jiménez Alba, Francisco (C/ Baja, 42), el 19-12-1864 (*L. D. 4, f. 107v*). Jiménez Calvo, Lorenzo, el 10-11-1848 (*L. B. 6, f. 285*). Jiménez González, Francisco (C/ Barrionuevo, 3), el 4-5-1930 (*F.-T., C. E, f. 2*). Jiménez Molina, Antonio (de Almedinilla), el 27-5-1920 (*L. B. 14, f. 236v*). Jiménez Ruiz, Felipe (C/ La Cruz), el 14-7-1907 (*F.-T., C. E., 1907, f. 3*). Jurado Alba, Antonio (C/ La Fuente), el 12-2-1879 (*L. B. 10, f. 51*). Jurado Calvo, Antonio (C/ Escaleruela), el 27-11-1878 (*L. B. 10, f. 42v*) y en C/ Priego, el 1-9-1920 (*F.-T., C. E., 1920, f. 3*). Jurado Ruiz, Francisco Luis (C/ Escaleruela, 20), el 4-11-1862 (*L. D. 4, f. 59-59v*). Jurado Salazar, Agustín (C/ S. Isidro, 7), el 4-5-1930 (*F.-T., C. E, f. 8*). Jurado Salazar, Antonio (C/ Priego, 8), el 4-5-1930 (*F.-T., C. E, f. 8*).

**L:** Leiva Alba, Antonio (C/ La Fuente, 1), el 4-5-1930 (*F.-T., C. E, f. 3*). Leiva Calvo, Antonio, el 15-6-1921 (*L. B. 14, f. 273*). Leiva Cano, Fernando (C/ La Fuente), el 14-7-1907 (*F.-T., C. E., 1907, f. 3*). Leiva García, Francisco (C/ Baja), el 1-9-1915 (*F.-T., C. E., f. 4*). Leiva Hidalgo, Francisco Ruperto, el 12-1-1842 (*L. B. 6, f. 92*). Leiva Hidalgo, José [C/ Escaleruela], el 12-1-1842 (*L. B. 6, f. 92*). Leiva Jiménez, Antonio, el 10-9-1844 (*L. B. 6, f. 180*). Leiva Jiménez, don Tomás, el 9-11-1860 (*L. D. 4, f. 10v*). Leiva Mérida, Francisco (C/ Vieja, 1), el 4-5-1930 (*F.-T., C. E, f. 9*). Leiva Mérida, José, el 27-7-1919 (*L. B. 14, f. 201*). Leiva Moral, Rafael (C/ Calvario), el 4-5-1930 (*F.-T., C. E, f. 3*). Leiva Pérez, Rafael, el 8-2-1923 (*L. B. 15, f. 40v*). Leiva Remache, José Nicolás (C/ Baja), el 1-9-1920 (*F.-T., C. E., 1920, f. 4*). Leiva Ruiz, Antonio José, el 28-2-1848 (*L. Des. 3, f. 48*). Leiva Ruiz, Pedro José [C/ Vieja], el 20-2-1846 (*L. B. 6, f. 221v*). Leiva Sánchez, Teodosio [Teodoro] (C/ Baja), el 1-9-1915 (*F.-T., C. E., f. 4*). Leiva Sicilia, Juan (C/ Vieja), el 19-5-1878 (*L. B. 10, f. 22*). Leiva Sicilia, Vicente, el 12-10-1910 (*L. B. 13, f. 138v*). Leiva y Leiva, Antonio "El Mayor" (C/ Orilla Cobo, 1), el 4-5-1930 (*F.-T., C. E, f. 8*). Leiva, José Nicolás, el 19-7-1838 (*L. B. 5, f. 285*). Leiva, Tomás, el 24-7-1857 (*L. B. 7, f. 160*). León Cobos, Pedro (Todos Aires), el 15-7-1919 (*L. B. 14, f. 212v*). León Muñoz, Manuel (Las Sileras), el 5-6-1875

(*L. B. 9*, f. 228v). Linares, Juan (El Esparragal), el 28-11-1841 (*L. B. 6*, f. 87v). Lizana, Antonio (Las Higueras), el 17-1-1844 (*L. B. 6*, f. 160v). López Aguilera, Manuel (Todos Aires), el 13-8-1879 (*L. B. 10*, f. 72v). López Cano, Custodio (C/ la Cruz), el 1-9-1915 (*F.-T., C. E.*, f. 4). López Cano, Rafael (C/ Jesús), el 1-9-1915 (*F.-T., C. E.*, f. 4). López González, Anselmo (Todos Aires), el 1-11-1922 (*L. B. 15*, f. 31v). López Leiva, Anselmo, el 27-3-1909 (*L. B. 13*, f. 83v). López Povedano, Antonio (Montes de Luque), el 23-3-1863 (*L. B. 8*, f. 121). López Povedano, José o José López Rey Povedano (El Tarajal y Leones), el 21-6-1844 (*L. B. 6*, f. 174v). López Remache, Manuel (Todosaires), el 1-9-1915 (*F.-T., C. E.*, f. 4). López, Cipriano (La Cubertilla), el 10-10-1841 (*L. B. 6*, f. 84). Luque Pérez, Antonio (C/ Jesús), el 1-9-1915 (*F.-T., C. E.*, f. 4). Luque Salazar, José (C/ Rosario), el 4-5-1930 (*F.-T., C. E.*, f. 3). Luque Salazar, Julián (C/ Vieja, 4), el 4-5-1930 (*F.-T., C. E.*, f. 9). Luque, Antonio (Alborozos), el 12-11-1838 (*L. D. 2*, f. 200v).

**M:** Madrid Calvo, Francisco, el 11-6-1911 (*L. B. 13*, f. 156). Madrid González, Rafael, el 18-2-1919 (*L. B. 14*, f. 183v). Madrid Matas, José (C/ La Fuente), el 4-5-1930 (*F.-T., C. E.*, f. 3). Madrid Pareja, Manuel (C/ Canteruela), el 1-9-1915 (*F.-T., C. E.*, f. 4). Madrid Pérez, Francisco (C/ La Fuente, 10), el 1-9-1920 (*F.-T., C. E.*, 1920, f. 4). Madrid Pérez, José (C/ Llana, 1), el 1-9-1920 (*F.-T., C. E.*, 1920, f. 4). Madrid Ruiz, José, el 8-11-1920 (*L. B. 14*, f. 248v). Madrid Sicilia, Francisco, el 19-1-1854 (*L. D. 3*, f. 56). Madrid Toledano, Juan, el 12-9-1860 (*L. Des. 3*, f. 123). Máez Ortega, Manuel (El Cañuelo), el 24-1-1839 (*L. B. 6*, f. 2). Matas Calvo, José (C/ Vieja, 1), el 4-5-1930 (*F.-T., C. E.*, f. 9). Matas Cordón, Francisco o Francisco Antonio, en C/ La Cruz en 1907, en C/ Conde de Tójar en 1930 y en C/ Rosario, el 14-5-1931 (*F.-T., C. E.*, f. 4). Matas Hidalgo, Manuel (C/ La Fuente, 15), el 1-9-1920 (*F.-T., C. E.*, 1920, f. 4). Matas Luque, José (C/ San Agustín, 6), el 4-5-1930 (*F.-T., C. E.*, f. 9). Matas Moral, José, en C/ La Cruz, 9, en 1930 y en C/ Conde de Tójar, el 14-5-1931 (*F.-T., C. E.*, f. 4). Matas Moral, Laureano (C/ Vieja, 11), el 4-5-1930 (*F.-T., C. E.*, f. 9). Mérida Calvo, Francisco José, en C/ Calvario, 44, en 1920 y en C/ Priego, 20, el 4-5-1930 (*F.-T., C. E.*, f. 9). Mérida González, Antonio "El Menor" (C/ Priego, 2), el 4-5-1930 (*F.-T., C. E.*, f. 9). Mérida Jurado, Antonio Jesús (C/ Priego, 4), el 1-9-1920 (*F.-T., C. E.*, 1920, f. 4). Mérida Jurado, Francisco (C/ Priego, 4), el 4-5-1930 (*F.-T., C. E.*, f. 9). Mérida Molina, Manuel (C/ Barrionuevo), el 14-7-1907 (*F.-T., C. E.*, 1907, f. 3). Mérida Moral, Antonio, el 23-6-1922 (*L. B. 15*, f. 19). Mérida Nocete, José, el 20-1-1921 (*L. B. 14*, f. 259). Mérida Nocete, Rafael, el 17-9-1919 (*L. B. 14*, f. 210v). Mérida Sicilia, José (C/ La Fuente, 14), el 14-7-1907 (*F.-T., C. E.*, 1907, f. 3). Mérida Tienda, Nemesio, el 5-4-1858 (*L. B. 7*, f. 178v). Mérida, Domingo (Zamoranos), el 3-3-1863 (*L. B. 8*, f. 119). Molina Briones, Manuel, en C/ Baja en 1915 y en C/ Orilla Cobo, 9, el 4-5-1930 (*F.-T., C. E.*, f. 9). Molina Leiva, Manuel, el 11-5-1914 (*L. B. 14*, f. 45). Molina Pareja, Marcos (en Azores), el 3-10-38 (*L. B. 5*, f. 291v). Montes Lopera, Guillermo (Priego), el 12-10-1921 (*L. B. 14*, f. 293). Moral Barea, Antonio "El Mayor" (C/ Orilla Cobo), el 4-5-1930 (*F.-T., C. E.*, f. 9). Moral Calvo Lamas, Julián, en C/ La Cruz, 8, en 1920 y en C/ Priego, 4, el 4-5-1930 (*F.-T., C. E.*, f. 9). Moral Calvo, Antonio, el 3-7-1844 (*L. B. 6*, f. 175v). Otro, el 24-1-1909 (*L. B. 13*, f. 78v). Moral Calvo, Claudio, el 17-1-1923 (*L. B. 15*, f. 38v). Moral Calvo, Francisco, el 4-8-1919 (*L. B. 14*, f. 203v). Moral Calvo, Juan, el 10-9-1838 (*L. B. 5*, f. 289). Moral Cordón, Francisco, el 17-4-1838 (*L. D. 2*, f. 193v). Moral González, Antonio (El Cañuelo), el 1-4-1863 (*L. B. 8*, f. 122v). Moral González, Francisco (Todos Aires, 26), el 2-7-1864 (*L. B. 8*, f. 179v). Moral Jiménez, Victorio (El Cañuelo), el 9-1-1840 (*L. B. 6*, f. 31). Moral Pareja, Antonio, el 10-7-1921 (*L. B. 14*, f. 275v). Moral Povedano, Blas María (El Cañuelo, posteriormente en la C/ Llana, 20), el



15-3-1865 (*L. B. 8*, f. 203). Moral Ruiz, Francisco (C/ Barrionuevo), el 28-12-1876 (*L. D. 5*, f. 115v). Otro "El Mayor", en C/ Llana en 1907 y en C/ Priego, el 1-9-1915 (*F.-T., C. E.*, f. 5). Moral Sánchez, Felipe (C/ La Fuente), el 14-7-1907 (*F.-T., C. E.*, 1907, f. 3). Moral Sicilia, Francisco, el 12-8-1843 (*L. B. 6*, f. 146v). Moyano Márquez, Manuel (Todos Aires), el 14-7-1907 (*F.-T., C. E.*, 1907, f. 8). Muñoz Bejarano, Pedro o Pedro Muñoz Bejarano Rosa o Pedro Muñoz Vejerano Rosa (La Cubertilla), el 12-5-1838 (*L. B. 5*, f. 282). Muñoz Luque, Joaquín (La Cubertilla), el 20-8-1802 (*L. B. 2*, f. 256v). Muñoz Rosa, Juan Félix (La Cubertilla), el 2-11-1876 (*L. D. 5*, f. 134). Muñoz Zuheros, José (La Cubertilla), el 23-9-1868 (*L. D. 5*, f. 3).

**N:** Nocete Jiménez, Pelagio (C/ Enmedio), el 14-7-1907 (*F.-T., C. E.*, 1907, f. 8). Nocete Leiva, Rafael, el 3-4-1846 (*L. B. 6*, f. 228). Nocete Serrano, José (C/ Escaleruela, 18), el 6-10-1864 (*L. D. 4*, f. 105). Nocete Sicilia, José (P. de la Fuente), el 4-5-1930 (*F.-T., C. E.*, f. 4).

**O:** Onieva Serrano, Mariano (P. de la Fuente), el 4-5-1930 (*F.-T., C. E.*, f. 4). Ontiveros Llevet (o Llevit), don Juan y su madre doña Antonia Pérez (Luque), el 5-4-1840 (*L. B. 6*, f. 44). Ontiveros, don Francisco y su hermana doña Concepción (Luque), el 12-5-1842 (*L. B. 6*, f. 108). Ontiveros, don José (de Luque, Presbítero), el 25-4-1868 (*L. B. 8*, f. 308). Ordóñez Cordón, José (C/ Barrionuevo, 12), 24-4-1865 (*L. B. 8*, f. 207). Ordóñez Leiva, Francisco (C/ Escaleruela, 3), el 1-9-1920 (*F.-T., C. E.*, 1920, f. 5). Ordóñez Leiva, José (C/ Escaleruela, 9), el 4-5-1930 (*F.-T., C. E.*, f. 10). Ordóñez Luque, Antonio "El Mayor" (Extramuros), el 4-5-1930 (*F.-T., C. E.*, f. 10). Ortega González, Antonio (C/ San Isidro, 2), el 4-5-1930 (*F.-T., C. E.*, f. 10). Ortega Moral, Antonio (El Sorbito), el 17-6-1875 (*L. B. 9*, f. 231v). Ortega Moral, Francisco (C/ Priego), el 1-9-1915 (*F.-T., C. E.*, f. 5). Ortega Muñoz, José (La Carrasca), el 16-12-1843 (*L. Des. 3*, f. 32). Ortega Zuheros, Antonio Miguel, el 28-9-1864 (*L. Des. 3*, f. 160v). Ortega Zuheros, Cándido (Caicena), el 18-5-1878 (*L. B. 10*, f. 21). Ortega, Francisco Martín (El Cañuelo), el 2-6-1839 (*L. B. 6*, f. 13). Ortega, José Cándido (Castil de Campos), el 27-5-1861 (*L. B. 8*, f. 31v). Ortigoso Montenegro, Jesús, en C/ Llana, 13, en 1871 y en C/ Conde de Tójar, el 1-9-1915 (*F.-T., C. E.*, f. 5). Ortigoso Ruiz, Antonio (C/ Conde de Tójar, 6), el 1-9-1920 (*F.-T., C. E.*, 1920, f. 5). Osuna González, Antonio (Todos Aires), el 5-4-1922 (*L. B. 15*, f. 8). Osuna Onieva, Francisco (Castil de Campos), el 28-5-1878 (*L. B. 10*, f. 23v). Osuna Onieva, Manuel (Cortijo Rueda), el 9-7-1878 (*L. B. 10*, f. 30v).

**P:** Palomar Delgado, Rafael (El Cañuelo), el 11-2-1878 (*L. B. 10*, f. 10v). Pareja Mérida, Rafael, el 28-1-1920 (*L. B. 14*, f. 219). Pareja Moral, Juan (C/ Vieja, 9), el 4-5-1930 (*F.-T., C. E.*, f. 10). Pareja Moral, Juan Ángel (C/ Baja), el 15-1-1878 (*L. B. 10*, f. 4). Pareja Pérez, Manuel (C/ La Fuente), el 14-7-1907 (*F.-T., C. E.*, 1907, f. 4). Pareja Ruiz, Antonio (C/ Calvario), el 4-5-1930 (*F.-T., C. E.*, f. 4). Pareja Ruiz, Francisco, el 25-7-1909 (*L. B. 13*, f. 94). Pareja Ruiz, Marcelino (C/ Baja, 7), el 4-5-1930 (*F.-T., C. E.*, f. 10). Pareja Ruiz, Pedro (C/ Calvario, nº 30 y nº 4), el 4-5-1930 (*F.-T., C. E.*, f. 4). Pareja Sánchez, Alejo. (Extramuros), el 4-5-1930 (*F.-T., C. E.*, f. 10). Pareja, Miguel (Zamoranos), el 23-1-1862 (*L. B. 8*, f. 61v). Pedrajas Varo, José (C/ Baja), el 1-9-1876 (*L. B. 9*, f. 285v). Pedrajas Varo, Juan (C/ Llana), el 10-7-1878 (*L. D. 5*, f. 156v). Pérez Cobo, Agustín, el 2-5-1878 (*L. B. 10*, f. 19). Pérez Jaén, Manuel, el 3-10-1840 (*L. Des. 3*, f. 13v). Pérez Leiva, Cayetano, el 31-7-1924 (*L. B. 15*, f. 100). Pérez Lopera, Pablo, el 20-5-1848 (*L. B. 6*, f. 276v). Pérez López, Antonio (C/ Vieja, 12), el 4-5-1930 (*F.-T., C. E.*, f. 10). Pérez López, Pablo (C/ La Cruz), el 22-4-1880 (*L. D. 5*, f. 185v). Pérez Luque, Francisco (C/ Vieja, 3), el 4-5-1930 (*F.-T., C. E.*, f. 10). Pérez Madrid, Gregorio, el 31-3-1919 (*L. B. 14*, f. 188v). Pérez Madrid, Pedro, el 1-3-1919 (*L. B. 14*, f. 184v).

Pérez Marín, Francisco de la Cruz o Francisco Marín Reyes (cortijo de Peñalosa), el 6-3-1848 (*L. B. 6, f. 271v*). Pérez Moreno, Alfonso (El Esparragal), el 11-8-1802 (*L. B. 2, f. 225v*). Pérez Pareja, Antonio (Tudosaires), el 1-9-1915 (*F.-T., C. E., f. 6*). Pérez Reyes, Francisco (C/ Escalerueta, 3, después en La Cubertilla, 1), el 31-8-1867 (*L. B. 8, f. 292v*). Pérez Reyes, José (La Granadina), el 19-7-1877 (*L. B. 9, f. 327v*). Pérez Sánchez, Francisco, en la C/ Vieja en 1907 y en C/ La Fuente, 8, el 1-9-1920 (*F.-T., C. E., 1920, f. 5*). Pérez Sánchez, Manuel (C/ Calvario, 16), el 1-9-1920 (*F.-T., C. E., 1920, f. 5*). Pérez Serrano, Juan (C/ Llana), el 4-5-1930 (*F.-T., C. E., f. 4*). Pimentel Alba, Antonio, en C/ La Fuente en 1907 y en C/ Baja, el 1-9-1915 (*F.-T., C. E., f. 6*). Pimentel Alba, Manuel (C/ La Fuente), el 14-7-1907 (*F.-T., C. E., 1907, f. 4*). Pimentel Ávalos, Pedro, el 5-5-1846 (*L. D. 2, f. 270v*). Pimentel Barea, Antonio (C/ Baja), el 1-9-1915 (*F.-T., C. E., f. 6*). Pimentel Barea, José (C/ Llana), el 1-9-1915 (*F.-T., C. E., f. 6*). Pimentel Barea, Manuel, en C/ S. Isidro en 1915 y en C/ Conde de Tójar, 9, el 1-9-1920 (*F.-T., C. E., 1920, f. 6*). Pimentel Calvo, Antonio, el 17-2-1842 (*L. B. 6, f. 99v*). Otro, el 20-4-1919 (*L. B. 14, f. 191v*). Pimentel Hidalgo, Manuel (C/ Escalerueta), el 1-4-1876 (*L. B. 9, f. 267v*). Pimentel Leiva, Antonio, el 29-1-1845 (*L. B. 6, f. 188*). Pimentel Leiva, Manuel, el 27-12-1839 (*L. B. 6, f. 27*). Pimentel León, Manuel Julio, el 12-4-1920 (*L. B. 14, f. 227v*). Pimentel Matas, José (C/ Llana), el 4-5-1930 (*F.-T., C. E., f. 4*). Pimentel Ruiz, José Gabriel (C/ La Fuente, 63 y después en la C/ Enmedio, 16), el 9-10-1862 (*L. B. 8, f. 95*). Pimentel Ruiz, Manuel (C/ Llana, 10), el 20-9-1865 (*L. B. 8, f. 218*). Pimentel Sicilia, Antonio (C/ Llana, 26), el 4-5-1930 (*F.-T., C. E., f. 4*). Pimentel Sicilia, Rafael, el 7-1-1923 (*L. B. 15, f. 38*). Pimentel Sicilia, Román, el 7-2-1911 (*L. B. 13, f. 145v*). O Pimentel Sicilia, Ramón. C/ Llana, 26, el 4-5-1930 (*F.-T., C. E., f. 4*). Pino López, José María, el 28-2-1922 (*L. B. 15, f. 3*). Porras Gutiérrez, Pablo (La Cubertilla), el 1-9-1920 (*F.-T., C. E., 1920, f. 6*). Povedano González, Antonio (El Cañuelo), el 31-1-1839 (*L. B. 6, f. 3v*). Povedano González, Francisco (Cubertilla), el 14-7-1907 (*F.-T., C. E., 1907, f. 8*). Povedano González, Francisco Cipriano (El Cañuelo), el 2-6-1839 (*L. B. 6, f. 13*). Povedano González, Juan (El Cañuelo), el 30-4-1839 (*L. B. 6, f. 8v*). Povedano López, Antonio Toribio (El Cañuelo), el 23-11-1840 (*L. Des. 3, f. 13v*). Povedano López, Juan Lucas (El Cañuelo), el 27-6-1878 (*L. B. 10, f. 28*). Povedano López, Pedro (Montes de Luque), el 21-2-1855 (*L. B. 7, f. 86v*). Povedano Moral, Domingo, el 9-2-1918 (*L. B. 14, f. 141*). Povedano Muñoz, Antonio, el 1-3-1919 (*L. B. 14, f. 185v*). Povedano Ordóñez, Francisco, el 26-5-1879 (*L. B. 10, f. 62v*). Povedano Ortega, Simón (El Cañuelo), el 25-9-1838 (*L. B. 5, f. 290*). Povedano Ruano, Francisco Cipriano (El Cañuelo), el 26-3-1845 (*L. B. 6, f. 195*). Povedano Torralbo, Cándido (C/ S. Isidro, 12), el 4-5-1930 (*F.-T., C. E., f. 10*). Povedano, Francisco (Las Tres Torres), el 10-5-1863 (*L. B. 8, f. 129v*). Povedano, Juan de Dios (El Cañuelo), el 31-1-1839 (*L. B. 6, f. 3v*). Povedano, Juan Gregorio (El Cañuelo), el 4-6-1839 (*L. B. 6, f. 14*). Puerto, Pablo María (Castil de Campos), el 13-11-1838 (*L. B. 5, f. 293*).

**R:** Ramírez Cuenca, Antonio Luciano, el 17-4-1847 (*L. B. 6, f. 254*). Ramírez Cuenca, don Antonio, el 12-9-1866 (*L. B. 8, f. 256*). Ramírez Cuenca, Francisco (Castil de Campos), el 21-7-1878 (*L. B. 10, f. 31v*). Ramírez Escobar, Andrés (C/ La Virgen), el 1-9-1920 (*F.-T., C. E., 1920, f. 6*). Ramírez Fuentes, Luis o Luis Ramírez Fuente o Luis Ramírez de la Fuente (El Tarajal), el 17-2-1842 (*L. B. 6, f. 98v*). Ramírez Hidalgo, José, el 16-11-1922 (*L. B. 15, f. 33v*). Reina Aragón, Juan Galo o Juan Galo Ruiz Aragón (C/ Llana, 26, 26), el 6-2-1867 (*L. D. 4, f. 162v-163*). Reina González, Antonio (La Carrasca), el 12-8-1863 (*L. B. 8, f. 142v*). Rodríguez Armero, Antonio (El Sorbito), el 29-8-1877 (*L. B. 9, f. 334*). Rodríguez Miranda, José (P. de la Fuente), el 14-5-1931

(*F.-T., C. E.*, f. 4). Rodríguez Olmedo, Antonio, el 25-2-1880 (*L. B. 10*, f. 99v). Rodríguez Pérez, José (*C/ Cortijos de El Cañuelo*), el 14-11-1865 (*L. B. 8*, f. 225v). Rodríguez Pérez, Ramón (*C/ Cortijos de El Cañuelo*, cortijos de don Jerónimo Serrano), el 14-11-1865 (*L. B. 8*, f. 225v). Roldán González, Francisco (*C/ La Fuente*, 12), el 23-1-1862 (*L. B. 8*, f. 61v). Otro, D. Francisco, el 31-1-1909 (*L. D. 8*, f. 15). Roldán Leiva, don José (Zamoranos), el 5-5-1862 (*L. Des. 3*, f. 146). Roldán Moral, Vicente (Montes de Luque), el 12-10-1875 (*L. B. 9*, f. 245). Roldán, Francisco (Zamoranos), el 10-6-1838 (*L. B. 6*, f. 14v). Roldán, José (Zamoranos), el 10-11-1842 (*L. B. 6*, f. 123). Ruano, José (Alborozos), el 24-4-1842 (*L. D. 2*, f. 228). Ruiz Alba, Pedro (*C/ Baja*, 1), el 26-4-1864 (*L. B. 8*, f. 171v). Ruiz Alba, Rafael (*C/ La Cruz*), el 25-10-1878 (*L. B. 10*, f. 40). Ruiz Aragón, Blas (*C/ Escaleruela*, 12), el 18-4-1861 (*L. B. 8*, f. 25v). Ruiz Aragonés, Francisco, el 12-3-1839 (*L. D. 2*, f. 204). Ruiz Aragonés, José, el 8-6-1861 (*L. B. 8*, f. 36). Ruiz Calvo, Antonio, el 12-11-1856 (*L. B. 7*, f. 136). Ruiz Calvo, Francisco, el 21-1-1910 (*L. B. 13*, f. 102v). Ruiz Calvo, José (*C/ Llana*), el 1-9-1911 (*L. B. 13*, f. 163). Ruiz Ceballos, Agustín (*C/ Huertos*), el 1-9-1915 (*F.-T., C. E.*, f. 7). Ruiz García, Domingo (Alcaudete), el 15-2-1864 (*L. B. 8*, f. 164v). Ruiz González, Francisco, el 24-1-1858 (*L. B. 7*, f. 170). Ruiz González, José, el 27-2-1864 (*L. B. 8*, f. 166). Ruiz Jiménez, Agustín, el 13-2-1839 (*L. B. 6*, f. 5). Ruiz Jiménez, José, el 13-2-1839 (*L. B. 6*, f. 5). Ruiz Leiva, Agustín, el 2-3-1921 (*L. B. 14*, f. 261). Ruiz Marín, José (*C/ Calvario*), el 14-5-1931 (*F.-T., C. E.*, f. 4). Ruiz Martos, Juan Ceferino (*C/ La Fuente*), el 22-5-1877 (*L. B. 9*, f. 318v). Ruiz Martos, Juan Galo (*C/ Llana*, 29), el 4-5-1866 (*L. B. 8*, f. 241v). Ruiz Montiel, Agustín o Agustín Ruiz Monthiev, en *C/ La Cruz* en 1907, en *La Bobadilla* en 1909 y en *C/ Priego*, el 1-9-1915 (*F.-T., C. E.*, f. 7). Ruiz Moral, Agustín, en *C/ Canteruela* en 1915 y en *C/ Baja*, 4, el 4-5-1930 (*F.-T., C. E.*, f. 10). Ruiz Moral, Antonio, el 5-12-1918 (*L. B. 14*, f. 177v). Ruiz Moral, Domingo, el 10-2-1920 (*L. B. 14*, f. 230). Ruiz Moral, Felipe, el 21-6-1923 (*L. B. 15*, f. 56). Ruiz Moral, Francisco (*C/ Baja*, 2), el 4-5-1930 (*F.-T., C. E.*, f. 10). Ruiz Moral, José (*C/ S. Agustín*, 19), el 4-5-1930 (*F.-T., C. E.*, f. 10). Ruiz Moral, Juan (*C/ Baja* 23), el 4-5-1930 (*F.-T., C. E.*, f. 10). Ruiz Osuna, Domingo (La Rábita), el 19-8-1879 (*L. B. 10*, f. 74). Ruiz Osuna, Juan (Cortijo de la Fuente), el 3-2-1878 (*L. B. 10*, f. 9). Ruiz Pérez, Rafael (*C/ Baja*), el 26-3-1872 (*L. B. 5*, f. 46v). Ruiz Pimentel, Lorenzo, en *C/ Canteruela* en 1915 y en *C/ Baja*, 13, el 4-5-1930 (*F.-T., C. E.*, f. 10). Ruiz Povedano, Francisco Isidoro, el 11-5-1861 (*L. Des. 3*, f. 134v). Ruiz Povedano, José (Montes de Luque), el 27-7-1866 (*L. B. 8*, f. 248v). Ruiz Puerto, Agustín o Agustín Ruiz del Puerto (*C/ Baja*, 34), el 6-8-1867 (*L. D. 4*, f. 170). Ruiz Puerto, Francisco Antonio o Francisco Antonio Ruiz del Puerto (*C/ Baja*), el 16-6-1865 (*L. B. 8*, f. 212). Ruiz Puerto, José o José Ruiz del Puerto, el 6-9-1860 (*L. B. 7*, f. 247v). Ruiz Puerto, Rafael Remigio o Rafael Remigio Ruiz del Puerto (*C/ Baja*, 32), el 18-12-1864 (*L. B. 8*, f. 191v). Ruiz Rosa, Domingo (*C/ Baja*, 14), el 5-9-1863 (*L. B. 8*, f. 142). Ruiz Rosa, Francisco Miguel (*C/ Enmedio*), el 15-12-1862 (*L. B. 8*, f. 103). Ruiz Rosa, José, el 28-11-1860 (*L. B. 8*, f. 4). Ruiz Sánchez, Antonio (*C/ Baja*), el 4-7-1878 (*L. D. 5*, f. 156). Ruiz Sánchez, Marcelino (*C/ La Fuente*, 7), el 1-9-1920 (*F.-T., C. E.*, 1920, f. 6). Ruiz Siles, Antonio (*C/ Llana*, 4), el 11-2-1861 (*L. B. 8*, f. 15v). Ruiz Siles, don Domingo, el 12-5-1861 (*L. B. 8*, f. 28). Ruiz Siles, Francisco (*C/ La Fuente*, 14), el 9-8-1866 (*L. B. 8*, f. 250v). Ruiz Siles, Manuel (*C/ Escaleruela*, 19), el 26-2-1861 (*L. B. 8*, f. 19). Ruiz y Ruiz, Agustín, el 7-8-1915 (*L. B. 14*, f. 80). Ruiz y Ruiz, Fausto (*C/ Priego*, 2), el 4-5-1930 (*F.-T., C. E.*, f. 10). Ruiz y Ruiz, Jacinto (*C/ S. Isidro*), el 1-9-1915 (*F.-T., C. E.*, f. 7). Ruiz y Ruiz, José, en *C/ Carrera de la Virgen*, 9, en 1920 y en *C/ Amador*, 2, el 4-5-1930 (*F.-T., C. E.*, f. 10). Ruiz y Ruiz, Juan Antonio, en *C/ Escaleruela* en 1879 y en *C/ Carrera de la Virgen*, 11, el 4-5-1930 (*F.-T., C. E.*, f. 10). Ruiz y Ruiz, Pablo (*C/ Baja*, 43), el 4-5-1930 (*F.-T., C. E.*, f. 10). Ruiz, Isidoro, el

9-10-1840 (*L. B. 6*, f. 60v). Ruiz, José (de Tójar en el sitio Altar de San Pedro), el 24-9-1865 (*L. B. 8*, f. 219v). Ruiz-Burruecos, Francisco (Montes de Luque), el 15-10-1861 (*L. B. 8*, f. 50v).

**S:** Salazar Alba, Antonio (C/ Llana, 20), el 1-2-1864 (*L. B. 8*, f. 162). Salazar Ruiz, Juan Antonio (C/ Llana), el 14-7-1907 (*F.-T., C. E.*, 1907, f. 5). Sánchez Ávalos, Francisco, el 26-2-1918 (*L. B. 14*, f. 145). Sánchez Calvo, Domingo (C/ Barrionuevo), el 14-5-1931 (*F.-T., C. E.* f. 4). Sánchez Calvo, Francisco Isidro (C/ La Fuente), el 14-5-1931 (*F.-T., C. E.* f. 4). Sánchez de Cañete, Isidro, el 23-6-1838 (*L. D. 2*, f. 196). Sánchez Fernández, Vicente o Vicente Sánchez-Cámaras-Altas Fernández, el 7-3-1845 (*L. B. 6*, f. 194). Sánchez García, Francisco (C/ Todos Aires), el 14-5-1931 (*F.-T., C. E.* f. 4). Sánchez González, don Agustín (C/ Baja, 62 y 74), el 4-2-1877 (*L. B. 9*, f. 302). Sánchez Mérida, José (C/ Castil de Campos), el 4-5-1930 (*F.-T., C. E.* f. 5). Sánchez Moral, Antonio, el 7-10-1840 (*L. B. 6*, f. 60). Sánchez Moral, Francisco María (C/ La Fuente), el 14-7-1907 (*F.-T., C. E.*, 1907, f. 4). Sánchez Moral, Manuel o Manuel Sánchez-Cañete Moral, el 27-1-1847 (*L. B. 6*, f. 244). Sánchez Nocete, Juan (C/ Calvario), el 4-5-1930 (*F.-T., C. E.* f. 5). Sánchez Pareja, Francisco (Cortijo El Tejar), el 1-9-1920 (*F.-T., C. E.*, 1920, f. 6). Sánchez Pérez, José (C/ Llana), el 9-4-1877 (*L. B. 9*, f. 313v). Sánchez Pérez, Manuel (El Cañuelo), el 11-7-1861 (*L. B. 8*, f. 41v). Sánchez Pimentel, José, el 29-10-1838 (*L. Des. 2*, f. 257). Sánchez Povedano, Luis (C/ Extramuros), el 4-5-1930 (*F.-T., C. E.* f. 10). Sánchez Roldán, Antonio (C/ San Isidro, 6), el 4-5-1930 (*F.-T., C. E.* f. 10). Sánchez Roldán, José (C/ San Isidro, 6), el 1-9-1920 (*F.-T., C. E.*, 1920, f. 6). Sánchez Ruiz, Francisco (C/ Carrera de la Virgen, 10), el 1-9-1920 (*F.-T., C. E.*, 1920, f. 6). Sánchez Sicilia, Agustín, en C/ Baja en 1907, en C/ S. Agustín en 1915 y en C/ La Fuente, 19, el 4-5-1930 (*F.-T., C. E.* f. 5). Sánchez Sicilia, Antonio, en C/ Baja en 1907 y en C/ San Isidro, 6, el 4-5-1930 (*F.-T., C. E.* f. 10). Sánchez Sicilia, Manuel, en C/ Baja en 1907 y en C/ San Agustín, 9, el 4-5-1930 (*F.-T., C. E.* f. 10). Sánchez Sicilia, Valentín (C/ Baja), el 6-12-1920 (*L. B. 14*, f. 252). Sánchez, Antonio Ezequiel (La Granadina), el 4-7-1861 (*L. B. 8*, f. 40v). Serrano Alba, Manuel (El Cañuelo), el 5-6-1857 (*L. B. 7*, f. 156v). Serrano Morales, Juan Antonio (Todos Aires), el 1-9-1920 (*F.-T., C. E.*, 1920, f. 7). Serrano, Antonio María (en El Escarchalejo), el 23-3-1843 (*L. B. 6*, f. 134v). Serrano, Pérez, José (La Cubertilla), el 27-9-1922 (*L. B. 15*, f. 27v). Sicilia Alba, Francisco (C/ Priego), el 1-9-1915 (*F.-T., C. E.*, f. 7). Sicilia Ávalos, Francisco (Alcaudete), el 5-7-1860 (*L. B. 7*, f. 242v). Sicilia González, Francisco, el 4-1-1846 (*L. B. 6*, f. 215v). Sicilia Jiménez, Antonio, el 2-2-1921 (*L. B. 14*, f. 257). Sicilia Moral, Antonio (C/ Conde de Tójar, 2), el 4-5-1930 (*F.-T., C. E.* f. 5). Sicilia Moral, José, el 12-3-1910 (*L. B. 13*, f. 120v). Sicilia Moral, Manuel, el 1-1-1921 (*L. B. 14*, f. 256v). Sicilia Moral, Narciso (C/ Conde de Tójar, 4), el 1-9-1920 (*F.-T., C. E.*, 1920, f. 7). Sicilia Moral, Vicente (C/ S. Isidro), el 1-9-1915 (*F.-T., C. E.*, f. 7). Sicilia Ruiz, Francisco Florentino (C/ Llana, 11), el 15-9-1866 (*L. B. 8*, f. 256v). Sicilia Zuheros, Juan Antonio (Todos Aires), el 14-7-1907 (*F.-T., C. E.*, 1907, f. 6). Sicilia, Juan Luis (El Sorbito), el 28-11-1841 (*L. B. 6*, f. 88v). Siles Guillén, Juan (en Vado del Cascajal), el 4-6-1861 (*L. B. 8*, f. 33). Siles Roldán, Pedro José, el 25-5-1840 (*L. Des. 3*, f. 11). Siles Ruiz, Juan (El Tarajal), el 23-11-1878 (*L. B. 10*, f. 42).

**T:** Torralbo Servián, Juan Antonio, el 22-3-1909 (*L. B. 13*, f. 83). Torres Alba, José (Las Gamas), el 1-11-1860 (*L. B. 10*, f. 106). Torres Gutiérrez, Francisco de Paula (La Cubertilla), el 25-11-1865 (*L. Des. 3*, f. 166v). Otro (Todos Aires), el 14-7-1907 (*F.-T., C. E.*, 1907, f. 9). Torres Gutiérrez, Manuel (La Cubertilla), el 1-9-1915 (*F.-T., C. E.*, f. 7). Torres Rodríguez, Juan, el 9-1-1919 (*L. B. 14*, f. 181). Torres, Francisca (de

Alcaudete), el 20-9-1860 (*L. B. 7, f. 250v*). Trujillo Marín, Antonio (en Vichira), el 30-12-1864 (*L. B. 8, f. 194v*).

**V:** Vela Lucena, Francisco (cortijo Charco Oscuro, 8), el 29-1-1871 (*L. B. 9, f. 85*). Vico García, Eusebio (El Sabariego), el 23-11-1862 (*L. B. 8, f. 99v*). Villena, Fermín, el 11-2-1865 (*L. B. 8, f. 200v*).

**Z:** Zuheros Bermúdez, Pedro (Todos Aires), el 17-7-1872 (*L. D. 5, f. 50*). Zuheros Sánchez, Antonio (La Cubertilla), el 25-6-1878 (*L. B. 10, f. 27v*). Zuheros Sánchez, Felipe o Felipe María Santiago Zuheros Sánchez (Todos Aires), el 27-7-1872 (*L. B. 9, f. 123*). Zuheros Serrano, Antonio Félix (en Todos Aires y en La Cubertilla), el 16-1-1863 (*L. B. 8, f. 106*). Zuheros Serrano, Juan José [en La Cubertilla y Todos Aires], el 1-5-1844 (*L. B. 6, f. 169v*). Zuheros, Francisco (La Cubertilla), el 25-2-1840 (*L. B. 6, f. 40v*).

A, 3.- LOS PEGUJALEROS o PELANTRINES constituían el grupo intermedio entre los jornaleros y los labradores propiamente dichos. Eran minifundistas que, en ocasiones, podían convertirse en braceros eventuales o dedicarse a otros menesteres, p. e. a la arriería. Complementaban su vivir como arrendatarios de fincas más o menos extensas. De su pequeña propiedad y del arriendo obtenían los “pujares”<sup>29</sup>: cosechas de poco volumen normalmente relacionadas con las legumbres y cereales.

**A:** Alba Jiménez, Antonio, el 10-8-1840 (*L. B. 6, f. 55v*). Alba Sánchez, Juan Bautista (C/ Barrionuevo), el 29-7-1877 (*L. B. 9, f. 329v*). Alba Serrano, Rafael (El Cañuelo), el 25-5-1841 (*L. B. 6, f. 77*). Alba Toledano, Juan Antonio, el 31-5-1842 (*L. B. 6, f. 108*). Alba y Alba, José María, el 11-7-1862 (*L. B. 8, f. 83v*). Ávalos Ruano, Pablo, el 23-1-1860 (*L. B. 7, f. 225*).

**B:** Barea Moral, Juan, el 27-5-1838 (*L. B. 5, f. 283*). Barea Muñoz, Blas (C/ Llana, 16), el 6-12-1864 (*L. D. 4, f. 106-106v*).

**C:** Calvo Cabello, Rafael (C/ La Cruz), el 18-5-1877 (*L. B. 9, f. 318*). Calvo Delgado, Francisco (La Rábita), el 25-9-1859 (*L. B. 7, f. 215*). Calvo González, Bernabé (C/ Escaleruela, 5), el 4-2-1862 (*L. B. 8, f. 72v*). Calvo González, José (La Cubertilla), el 7-4-1859 (*L. B. 7, f. 209*). Calvo Ortega, Pedro, el 22-8-1843 (*L. B. 6, f. 148*). Calvo Pérez, Domingo, el 1-9-1843 (*L. B. 6, f. 150v*). Calvo Pérez, Francisco (Escaleruela, 10), el 2-3-1862 (*L. B. 8, f. 71v*). Calvo Pérez, Juan Félix, el 26-2-1842 (*L. B. 6, f. 101*). Calvo Pérez, Pedro, el 26-5-1840 (*L. B. 6, f. 51v*). Cañete Calvo, Francisco (El Cañuelo), el 28-2-1840 (*L. B. 6, f. 42*). Cañete Calvo, Matías (El Cañuelo), el 12-2-1842 (*L. B. 6, f. 98*). Carrillo Ruiz, Valentín (Esparragal), el 26-10-1840 (*L. B. 6, f. 63*).

**G:** García Sicilia, Agustín, el 7-3-1842 (*L. D. 2, f. 227v*). González Afán, Luis (El Cañuelo), el 25-9-1845 (*L. D. 2, f. 266v*). González Bermúdez, Francisco, el 15-5-1841 (*L. Des. 3, f. 18v*). González Camarón, Pedro (El Cañuelo), el 28-8-1841 (*L. D. 2, f. 223v*). González Cárdenas, Manuel, el 16-5-1838 (*L. B. 5, f. 282v*). González Cervera, Santiago, el 29-3-1858 (*L. B. 7, f. 177v*). González Díaz, José o José González Cámaras-Altas Díaz (El Cañuelo), el 3-2-1841 (*L. B. 6, f. 67v*). González Díaz, Zacarías (El Cañuelo), el 15-10-1842 (*L. B. 6, f. 120*). González Povedano, Pedro o Pedro González Camarón Povedano (El Cañuelo), el 5-5-1840 (*L. B. 6, f. 48*). González Sicilia, Antonio, el 30-12-1843 (*L. D. 2, f. 245v*). González Sicilia, Juan Presentado, el

<sup>29</sup> De pujal-pujar. En los documentos que hemos consultado (*infra*) aparecen indistintamente pegujaleros, pegujareros, peujareros, penfareros y penjareros.

23-11-1842 (*L. D.* 2, f. 235). González Sicilia, Pedro Regalado, el 8-2-1860 (*L. B.* 7, f. 226v). González, Julián (El Cañuelo), el 12-7-1846 (*L. D.* 2, f. 272v).

**H:** Hidalgo González, Isidro (La Cubertilla), el 12-5-1838 (*L. B.* 5, f. 282).

**J:** Jiménez Calvo, Juan Lorenzo, el 22-10-1843 (*L. B.* 6, f. 154v). Jurado Alba, Antonio (C/ Baja), el 27-10-1876 (*L. B.* 9, f. 291).

**L:** Leiva Hidalgo, José, el 22-8-1842 (*L. D.* 2, f. 232v-233). Leiva Hidalgo, Ruperto (C/ Vieja, 70), el 19-12-1861 (*L. D.* 4, f. 36v-37). Leiva Jiménez, Antonio, el 29-6-1840 (*L. B.* 6, f. 53v). Leiva Molina, Antonio Félix, el 11-9-1842 (*L. Des.* 3, f. 23). Leiva Pareja, Rafael (C/ La Fuente), el 12-8-1877 (*L. B.* 9, f. 332). López Povedano, José o José López Rey Povedano (Tarajal), el 19-1-1843 (*L. B.* 6, f. 128v).

**M:** Máez, Manuel (El Cañuelo), el 23-5-1841 (*L. B.* 6, f. 76v). Marín, Francisco (Cortijo del Judío), el 18-5-1843 (*L. B.* 6, f. 140). Matas Fernández, Francisco, el 30-7-1842 (*L. B.* 6, f. 114v). Matas Fernández, José, el 12-8-1838 (*L. B.* 5, f. 286v). Montes, Juan Francisco (en Campos), el 21-2-1844 (*L. B.* 6, f. 163v). Moral Burgos, Francisco, el 8-9-1842 (*L. D.* 2, f. 233v). Moral Calvo, Juan, el 12-4-1840 (*L. B.* 6, f. 45). Moral Calvo, Pablo (C/ Llana), el 3-12-1875 (*L. D.* 5, f. 114). Moral Carrillo, José, el 21-12-1839 (*L. D.* 2, f. 210v). Moral Castillo, José, el 21-8-1840 (*L. B.* 6, f. 56). Moral Jiménez, Victorio (El Cañuelo), el 3-2-1843 (*L. B.* 6, f. 131). Moral Puerto, Francisco, el 29-3-1842 (*L. B.* 6, f. 103v). Moral Sicilia, Francisco, el 2-5-1841 (*L. B.* 6, f. 74v). Moral, Pedro (El Cañuelo), el 3-2-1843 (*L. B.* 6, f. 131).

**N:** Nocete Leiva, Rafael, el 2-7-1842 (*L. B.* 6, f. 111v).

**O:** Ordóñez Amores, Rafael (El Cañuelo), el 26-12-1877 (*L. B.* 9, f. 343). Ordóñez Cordon, José, el 30-3-1859 (*L. B.* 7, f. 208v). Ortega Alba, Martín (El Cañuelo), el 18-10-1840 (*L. B.* 6, f. 61v). Ortigoso Montenegro, Jesús (C/ Llana, 13), el 16-1-1877 (*L. B.* 9, f. 298v).

**P:** Pareja Moral, Juan Ángel (C/ Baja, 1), el 1-8-1876 (*L. B.* 9, f. 280). Otro en C/ Vieja, el 14-7-1907 (*F.-T., C. E.*, 1907, f. 8). Pérez López, Pablo, el 10-9-1839 (*L. B.* 6, f. 19). Pimentel Barea, José (C/ Enmedio), el 24-7-1877 (*L. D.* 5, f. 144). Pimentel Leiva, Antonio, el 28-8-1842 (*L. B.* 6, f. 117). Pimentel Leiva, Manuel, el 2-3-1843 (*L. B.* 6, f. 135). Pimentel Ruiz, José, el 19-2-1862 (*L. B.* 8, f. 69). Pimentel Ruiz, Manuel (C/ La Fuente), el 1-11-1876 (*L. B.* 9, f. 291v). Povedano, Félix (El Cañuelo), el 17-2-1842 (*L. B.* 6, f. 99). Povedano, Juan Gregorio (El Cañuelo), el 19-1-1843 (*L. B.* 6, f. 128v). Povedano, Simón (El Cañuelo), el 23-1-1842 (*L. B.* 6, f. 93). Puerto, Pedro María (Castil de Campos), el 8-10-1840 (*L. B.* 6, f. 61).

**R:** Ruiz Alba, Pedro, el 24-6-1858 (*L. B.* 7, f. 185). Ruiz Aragonés, Dionisio, el 30-1-1844 (*L. D.* 2, f. 247v). Ruiz Jiménez, Agustín, el 26-10-1844 (*L. Des.* 3, f. 37). Ruiz Rosa, Domingo o Domingo Ruiz Aragonés Rosa (C/ Baja, 24), el 6-7-1861 (*L. B.* 8, f. 41). Ruiz Rosa, Pedro o Pedro Ruiz Aragonés Rosa (C/ Baja, 24), el 15-2-1864 (*L. B.* 8, f. 164v).

**S:** Salazar Alba, Antonio (C/ Llana, 15), el 17-12-1861 (*L. B.* 8, f. 58v). Sánchez Muñoz, Sebastián (Todos Aires), el 24-6-1879 (*L. B.* 10, f. 68). Serrano Camacho, Juan, el 3-4-1841 (*L. Des.* 3, f. 17). Sicilia, don Francisco, el 8-5-1844 (*L. D.* 2, f. 252v).

A, 4.- Ocho TRABAJADORES DEL CAMPO (así figuran):

A: Ávalos Ruano, Pablo, el 31-10-1866 (*L. D.* 4, f. 158).

- J:** Jurado Carrillo, Francisco (C/ Baja, 26), el 6-10-1861 (*L. B.* 8, f. 49).  
**L:** López Ballesteros, Lorenzo (El Cañuelo), el 21-8-1866 (*L. B.* 8, f. 252).  
**M:** Moral Alba, Ángel (C/ La Fuente, 10), el 6-12-1866 (*L. D.* 4, f. 160).  
Moyano Linares, Francisco (El Esparragal), el 22-10-1866 (*L. B.* 8, f. 261v).  
**O:** Onieva Serrano, Cristóbal, el 1-4-1848 (*L. B.* 6, f. 273v).  
**R:** Ruiz Rosa, José o José Ruiz Aragonés Rosa, el 21-8-1856 (*L. Des.* 3, f. 86v-87). **S:** Sicilia Ruiz, Francisco, el 26-11-1865 (*L. Des.* 3, f. 167).

A, 5.- 16 HORTELANOS:

- A:** Arenas Ramírez, Antonio (P. de Jesús), el 4-5-1930 (*F.-T., C. E.* f. 1).  
Ávalos Rodríguez, León (de Tójar, en Azores), el 14-9-1838 (*L. B.* 5, f. 290).  
**C:** Calvo Mendoza, José, el 24-12-1877 (*L. B.* 9, f. 294). Cañete Calvo, Bonoso (Cortijo de D. Jerónimo), el 1-9-1920 (*F.-T., C. E.*, 1920, f. 2). Cañete Cano, Bonoso (Extramuros), el 4-5-1930 (*F.-T., C. E.* f. 8). Ceballos Barea, José (en Sotillo Romero), el 25-5-1911 (*L. B.* 13, f. 157).  
**G:** García Hidalgo, Francisco (Todos Aires), el 4-5-1930 (*F.-T., C. E.* f. 2).  
González Gutiérrez, Manuel, el 28-8-1875 (*L. Des.* 5, f. 235).  
**J:** Jiménez Prados, Pedro (Extramuros), el 4-5-1930 (*F.-T., C. E.* f. 8).  
**L:** Leiva García, Francisco, el 18-3-1810 (*L. B.* 13, f. 121). López Ballesteros, Antonio (en Charco Oscuro), el 15-8-1876 (*L. B.* 9, f. 181v). López Serrano, Antonio (Charco Oscuro), el 5-9-1841 (*L. B.* 6, 81v).  
**M:** Matas López, Francisco (La Alcantarilla), el 9-11-1911 (*L. B.* 13, f. 166v).  
Molina Pareja, Marcos (Fuente Alhama), el 10-8-1843 (*L. B.* 6, f. 146).  
**N:** Nocete Sicilia, José (C/ Positillo, 1, o C/ Portillo, 1), el 1-9-1920 (*F.-T., C. E.*, 1920, f. 5).  
**O:** Onieva Serrano, Cristóbal (de Tójar en Genilla), el 10-2-1846 (*L. B.* 6, f. 220).

A, 6.- Un LEÑADOR:

- Moral Mérida, Alejo, el 4-4-1911 (*L. B.* 13, f. 155v).

A, 7.- Tres CARBONEROS:

- G:** García López, Alejandro, el 21-10-1910 (*L. B.* 13, f. 138v). **M:** Moreno Nieto, Antonio (P. de la Fuente), el 4-5-1930 (*F.-T., C. E.* f. 3). **R:** Ramírez Sánchez, Esteban, el 21-1-1841 (*L. B.* 6, f. 66).

A la Agricultura le sigue en importancia la Ganadería en sus diferentes apartados: ganaderos propiamente dichos (4), pastores (24), cabreros (3) y porqueros (1).

G, 1.- Cuatro GANADEROS:

**L:** Leiva Cuenca, José, el 28-3-1846 (*L. B. 6, f. 227*). **P:** Pérez López, Francisco (P. La Fuente), el 4-5-1930 (*F.-T., C. E., f. 4*). Pérez Peneque, Antonio, el 28-4-1838 (*L. B. 5, f. 280v*)<sup>30</sup>. Pérez Sánchez, Francisco (P. la Fuente), el 4-5-1930 (*F.-T., C. E., f. 4*).

G, 2.- 24 PASTORES:

**A:** Ariza Hinojosa, Juan (El Esparragal), el 28-11-1841 (*L. B. 6, 87v*).

**B:** Barea Ramírez, Miguel Ezequiel, el 17-9-1858 (*L. B. 7, f. 191*). Barea, Blas, el 13-1-1844 (*L. B. 6, f. 162v*). Bermúdez, Pablo (Todos Aires), el 19-4-1864 (*L. B. 8, f. 171*).

**C:** Cañete, Antonio, el 18-11-1839 (*L. B. 6, f. 2*).

**G:** García Pérez, José (C/ La Fuente, 24, en C/ Escaleruela, 8, y en la C/ Baja), vid el 3-1-1865 (*L. B. 8, f. 195*) y el 14-7-1907 (*F.-T., C. E., 1907, f. 7*).

**J:** Jurado Pérez, Joaquín (C/ La Fuente), el 20-3-1872 (*L. B. 9, f. 112v*) y en la C/ Baja, el 14-7-1907 (*F.-T., C. E., 1907, f. 7*).

**L:** Leiva Cuenca, Francisco, el 15-12-1839 (*L. B. 6, f. 25v*). Leiva Sánchez, Antonio (C/ Baja, 16), el 9-8-1865 (*L. B. 8, f. 214v*). Leiva Sicilia, Felipe, el 11-10-1877 (*L. Des. 3, f. 254*), en la C/ Escaleruela el 14-7-1907 (*F.-T., C. E., 1907, f. 7*). López Povedano, José (El Tarajal), el 14-2-1847 (*L. B. 6, f. 247*).

**M:** Moral Pérez, José (C/ Escaleruela), el 28-5-1874 (*L. B. 9, f. 174v*). Moral Pérez, José Pablo (C/ Baja, 86), el 4-4-1869 (*L. B. 9, f. 15v*). Moral Pérez, Pablo (C/ Vieja, 16), el 21-4-1864 (*L. B. 8, f. 171*). Moral Villar, José Gonzalo, el 13-2-1862 (*L. Des. 3, f. 145*).

**O:** Ortiz Siles, Francisco, el 10-5-1873 (*L. Des. 3, f. 212v*).

**P:** Pérez Jiménez, Julián, el 14-2-1847 (*L. B. 6, f. 246v*). Pérez López, Cayetano (C/ Llana y en la C/ La Fuente, 21), el 19-9-1862 (*L. B. 8, f. 91v*). Pérez López, Francisco, el 17-8-1915 (*L. B. 14, 84v*). Pérez López, Manuel (C/ La Fuente, 55), el 27-5-1861 (*L. B. 8, f. 30*). Pérez López, Pablo, el 10-9-1839 (*L. B. 6, f. 19*). Pérez Pareja, Antonio (Cortijo de Las Salinas), el 14-7-1907 (*F.-T., C. E., 1907, f. 8*). Pérez Sánchez, Agustín (C/ Baja), el 16-9-1877 (*L. B. 9, f. 336v-337*).

**S:** Sicilia, José María, el 27-4-1840 (*L. B. 6, f. 47v*).

G, 3.- Tres CABREROS:

**C:** Casado García, Manuel (C/ Castil de Campos), el 1-9-1915 (*F.-T., C. E., f. 2*). **P:** Pérez Jurado, Francisco (C/ Llana, 6), el 1-9-1920 (*F.-T., C. E., 1920, f. 5*). Pérez López, Francisco Antonio (C/ Vieja, 14), el 1-9-1920 (*F.-T., C. E., 1920, f. 5*).

G, 4.- Un PORQUERO:

López González, Antonio (C/ Baja, 122), el 11-11-1866 (*L. B. 8, f. 264*).

<sup>30</sup>Peneque existe como apellido y como apodo (piripi o borracho). Tal vez se trate de Antonio Pérez López.



El apartado del Sector Primario lo cierra la Minería con un solo nombre: Ayala Barea, Rafael (C/ Calvario), el 1-9-1915 (*F.-T., C. E., f. 1*).

## SECTOR SECUNDARIO:

### CONSTRUCCIÓN:

#### 29 ALARIFES O ALBAÑILES:

**A:** Aguilera Remache, Francisco, el 27-9-1840 (*L. B. 6, f. 59v*). Alba Pérez, Antonio (C/ Priego, 16), el 4-5-1930 (*F.-T., C. E., f. 7*). Alba Salazar, José (C/ Priego, 14), el 4-5-1930 (*F.-T., C. E., f. 7*). Ayala Barea, Manuel (C/ Calvario), el 1-9-1915 (*F.-T., C. E., f. 1*). Ayala Barea, Rafael, C/ Baja (*F.-T., C. E., 1907, f. 5*). Ayala Moral, Antonio Rafael (C/ Baja, 58), el 26-6-1869 (*L. B. 9, f. 20v*). Ayala Salazar, Bernabé (C/ Barrionuevo, 8), el 25-1-1861 (*L. B. 8, f. 10*). Ayala Salazar, Manuel, el 30-12-1858 (*L. B. 7, f. 167v*). Otro en C/ Escaleruela (*F.-T., C. E., 1907, f. 5*).

**C:** Cañete López, Juan (C/ Vieja), el 1-9-1915 (*F.-T., C. E., f. 2*). Cuenca González, Eloy, en C/ Calvario en 1920 y C/ Canteruela, 8, el 4-5-1930 (*F.-T., C. E., f. 8*). Cuenca González, Francisco, C/ Castil de Campos (*F.-T., C. E., el 1-9-1915, f. 3*). Cuenca González, Juan (P. de Jesús), el 4-5-1930 (*F.-T., C. E., f. 2*). Cuenca López, Francisco (C/ Baja), el 1-9-1915 (*F.-T., C. E., f. 3*). **G:** González Jurado, Santiago (C/ Castil de Campos), el 4-5-1930 (*F.-T., C. E., f. 2*). Grande Márquez, José o José Márquez Grande, C/ Baja (*F.-T., C. E., 1907, f. 7*).

**H:** Hidalgo Alba, José, C/ La Fuente (*F.-T., C. E., 1907, f. 3*).

**N:** Nuño, Luis, el 1-1-1817 (*L. I., f. 128*).

**R:** Remache Jurado, José, el 11-6-1858 (*L. B. 7, f. 182*). Rodríguez Parreño, Francisco (C/ En medio, 7), el 4-5-1930 (*F.-T., C. E., f. 10*).

**S:** Salazar Alba, Francisco, el 28-2-1846 (*L. B. 6, f. 222v*). Salazar Alba, Juan María (C/ Llana, 22), el 25-3-1864 (*L. B. 8, f. 169v*). Salazar Cano, Juan María (C/ Rosario), el 4-5-1930 (*F.-T., C. E., f. 5*). Salazar González, José, el 12-5-1856 (*L. B. 7, f. 119*). Salazar González, Juan Antonio [C/ Barrionuevo, 3], el 19-5-1840 (*L. B. 6, f. 51*). Salazar Pareja, Pedro (C/ Castil de Campos, 13), el 1-9-1920 (*F.-T., C. E., 1920, f. 6*). Salazar Ruiz, Francisco Pedro (La Cubertilla), el 17-3-1878 (*L. B. 10, f. 14*). Salazar Ruiz, Juan Antonio (C/ Llana), el 1-9-1915 (*F.-T., C. E., f. 7*). Sánchez Calvo, Enrique, C/ Canteruela, el 1-9-1915 (*F.-T., C. E., f. 7*).

#### 29 HORNEROS O PANADEROS:

**A:** Aguilera Muñoz, Juan (C/ San Agustín), el 1-9-1920 (*F.-T., C. E., 1920, f. 1*). Ayala Moral, Facundo (C/ La Cruz), el 14-7-1907 (*F.-T., C. E., 1907, f. 2*).

**B:** Barea, Eugenio (C/ Baja, 8), el 30-10-1862 (*L. D. 4, f. 58v*).

**C:** Cano Moral, Rafael, el 12-11-1912 (*L. B. 13, f. 198v*). Carrillo Higuera, Isidro (C/ La Cruz, 28), el 21-2-1871 (*L. B. 9, f. 90*).

**H:** Hidalgo, Isidro, 17-5-1839 (*L. D. 2, f. 204v*).

**L:** Leiva Jiménez, Antonio, el 20-11-1840 (*L. D. 2*, f. 218v). Leiva, Fernando, el 7-3-1842 (*L. D. 2*, f. 227v). Leiva, José, el 19-1-1842 (*L. B. 2*, f. 227v). Leiva, Pedro José, el 20-4-1840 (*L. D. 2*, f. 214). Leiva, Tomás, el 27-6-1842 (*L. D. 2*, f. 232).

**M:** Madrid, Juan, el 18-2-1840 (*L. D. 2*, f. 213). Monthiev del Arca, Miguel, el 1-10-1842 (*L. D. 2*, f. 234). Moral Briones, Antonio (C/ S. Agustín, 8), el 4-5-1930 (*F.-T., C. E.*, f. 9). Moral Briones, Juan José (C/ Baja, 51), el 18-4-1868 (*L. B. 8*, f. 307). Moral Briones, Pablo o Pablo Moral Burgos Briones (C/ La Cruz, 17; C/ Baja, 55, y en la C/ Llana), el 9-12-1861 (*L. B. 8*, f. 5). Moral Mérida, Alejo, el 15-4-1909 (*L. B. 18*, f. 87v). Moral Mérida, Antonio Perfecto (C/ San Agustín), el 1-9-1915 (*F.-T., C. E.*, f. 5). Moral Mérida, Francisco (C/ Vieja), el 14-7-1907 (*F.-T., C. E.*, 1907, f. 7). Moral Mérida, Vicente (C/ S. Isidro, 5), el 1-9-1920 (*F.-T., C. E.*, 1920, f. 5). Moral Rueda, Alejo, el 13-11-1838 (*L. B. 5*, f. 293).

**P:** Pareja Ayala, Manuel, el 1-10-1844 (*L. B. 6*, f. 182). Pimentel Luque, Antonio Genaro, el 10-2-1845 (*L. B. 6*, f. 189v). Pimentel, Pablo, el 30-3-1844 (*L. D. 2*, f. 250).

**S:** Sánchez Moral, Antonio o Antonio Teodomiro Sánchez Cámaras-Altas Moral (C/ Escaleruela), el 2-1-1878 (*L. B. 10*, f. 1v). Sánchez Moral, Francisco María, el 18-9-1860 (*L. B. 7*, f. 250). Serrano Povedano, José María, el 27-8-1842 (*L. Des. 3*, f. 23). Serrano Ruiz, Antonio (C/ S. Isidro), el 1-9-1915 (*F.-T., C. E.*, f. 7). Sicilia, Francisco, el 30-3-1844 (*L. D. 2*, f. 250).

#### 15 MOLINEROS:

**A:** Armero Molina, Julián, el 22-2-1868 (*L. Des. 3*, f. 190v). Ávalos, Francisco (El Tarajal), el 16-5-1866 (*L. B. 8*, f. 243).

**B:** Bolívar Hidalgo, Antonio (C/ Llana), el 1-9-1915 (*F.-T., C. E.*, f. 2).

**G:** García Armero, Antonio José (Las Angosturas), el 24-9-1849 (*L. B. 6*, f. 308v). García Cáliz, Antonio (Las Angosturas), el 25-5-1864 (*L. B. 8*, f. 173). García Ramírez, Manuel (Molino de Angulo), el 26-2-1917 (*L. B. 14*, f. 127). García Sánchez, Antonio (Molino del Salado), el 18-6-1872 (*L. Des. 3*, f. 210v).

**M:** Madrid Pérez, José (P. La Fuente), el 4-5-1930 (*F.-T., C. E.*, f. 3).

**R:** Redondo González, Agustín (Zamoranos), el 30-10-1878 (*L. B. 10*, f. 40v). Redondo González, Juan (Molino Povedano, Zamoranos), el 25-12-1872 (*L. B. 9*, f. 173). Redondo González, Rafael, en Zagrilla en 1867 (*L. B. 8*, f. 271v) y en el Molino de la Vega de los Morales (*L. B. 9*, f. 142v el 3-2-1873). Rivera García, Antonio (Zamoranos), el 13-2-1856 (*L. B. 7*, f. 108). Roldán Linares, Antonio (La Carrasca), el 4-3-1877 (*L. B. 9*, f. 310v).

**S:** Sarmiento, Antonio Jesús (C/ La Fuente, 13), el 9-9-1865 (*L. D. 4*, f. 131v).

**T:** Torralbo Ramírez, Francisco (¿en El Cañuelo?), el 1-2-1876 (*L. B. 9*, f. 260).

#### 14 CARPINTEROS:

**A:** Aguilar Fernández, Pedro, el 12-10-1885 (*L. Des. 4*, f. 40-40v). Alba Leiva, Pablo (C/ Escaleruela), el 23-11-1868 (*L. D. 5*, f. 5).

**G:** García Linares, Antonio José, el 21-8-1869 (*L. Des. 3*, f. 196).

**L:** Leiva Ordóñez, Francisco, el 18-11-1909 (*L. B. 13*, f. 99). Luque, Juan, el 5-8-1844 (*L. Des. 3*, f. 34v).

**M:** Medina, Antonio, el 20-2-1863 (*L. B. 8*, f. 115v).

**O:** Ordóñez Cañete, Antonio (*C/ Vieja*, 6), el 1-9-1920 (*F.-T., C. E.*, 1920, f. 5). Ordóñez Cañete, Francisco (*C/ Conde de Tójar*, 12), el 1-9-1920 (*F.-T., C. E.*, 1920, f. 5). Ordóñez, Francisco Antonio, en *C/ Enmedio* (*F.-T., C. E.*, 1907, f. 8). Ordóñez González, Antonio (*C/ San Agustín*, 12), el 4-5-1930 (*F.-T., C. E.*, f. 10). Ordóñez Leiva, Francisco, el 23-2-1812 (*L. B. 13*, f. 176). Ordóñez, Antonio, 3-11-1880 (*L. I.*, f. 169v). Ortiz García, Antonio (*C/ Llana*), el 4-5-1930 (*F.-T., C. E.*, f. 4). Velasco, el 28-1-1770 (*L. I.*, f. 57v).

#### 10 HERREROS:

**A:** Aranda Perálvarez, Rafael, en *C/ Calvario* en 1920 y en *C/ Llana*, 22, el 4-5-1930 (*F.-T., C. E.*, f. 1).

**C:** Cortés Carmona, Alonso Pablo, el 15-1-1840 (*L. B. 6*, f. 34).

**F:** Fajardo Carrillo, Pedro Antonio, el 16-7-1845 (*L. B. 6*, f. 203). Ferrado Martos, Andrés, el 10-5-1857 (*L. B. 7*, f. 153v).

**M:** Martín, Pedro, el 15-1-1840 (*L. B. 6*, f. 34). Medrano Torres, Francisco (*C/ Barrionuevo*), el 14-7-1907 (*F.-T., C. E.*, 1907, f. 3).

**P:** Parreño Villena, Francisco, el 27-12-1912 (*L. B. 14*, f. 1v). Parreño, Juan Rufino, el 2-8-1838 (*L. Des. 2*, f. 252). Pino López, José María (*C/ Calvario*), el 4-5-1930 (*F.-T., C. E.*, f. 4). Rueda Fernández, Antonio, el 3-4-1845 (*L. D. 2*, f. 263v).

#### 39 ZAPATEROS:

**A:** Álvarez Gálvez, Esteban (*C/ Baja*, 11), el 13-7-1864 (*L. D. 4*, f. 98v). Aranda, Sebastián, el 2-8-1840 (*L. B. 6*, f. 55). Arjona, Santiago, el 17-6-1846 (*L. B. 6*, f. 231). Otro (*C/ La Cruz*), el 14-7-1907 (*F.-T., C. E.*, 1907, f. 2). Ayala Jurado, Francisco (El Cañuelo), el 2-6-1911 (*L. B. 13*, f. 154).

**C:** Casado García, Francisco (La Bobadilla), el 18-3-1903 (*L. B. 13*, f. 121). Cordon Ortiz, Francisco, en *C/ Conde de Tójar*, 11, en 1920, y en *P. de la Fuente*, el 4-5-1930 (*F.-T., C. E.*, f. 2). Cordon Ortiz, Joaquín (*C/ Amador*, 3), el 4-5-1930 (*F.-T., C. E.*, f. 8).

**E:** Expósito García, Francisco, el 26-4-1903 (*L. B. 12V*, f. 134). Expósito Jiménez, Antonio, el 21-2-1859 (*L. B. 7*, 205v).

**G:** García Pimentel, Manuel Rogelio, en *C/ Calvario* en 1915 y en *C/ Castil de Campos*, 5, el 1-9-1920 (*F.-T., C. E.*, 1920, f. 2). García Pimentel, Rogelio (*C/ Córdoba*), el 1-9-1915 (*F.-T., C. E.*, f. 3). Gómez Cruz, José, el 14-7-1880 (*L. B. 10*, f. 117v).

**J:** Jiménez Cañete, Florencio (zapatero remendón), el 6-3-1841 (*L. B. 6*, f. 73). Jiménez y Jiménez, Francisco (*C/ S. Isidro*), el 1-9-1915 (*F.-T., C. E.*, f. 3). Jiménez, Antonio (*C/ La Fuente*, 40), el 23-1-1865 (*L. D. 4*, f. 109). Jiménez, Juan, el 21-11-1841 (*L. B. 6*, f. 87).

**L:** López Cazorla, Anacleto, en C/ La Fuente en 1899 y en C/ Baja, el 14-7-1907 (*F.-T., C. E., 1907, f. 7*).

**M:** Madrid Jiménez, José (C/ Verónica, 9), el 4-5-1930 (*F.-T., C. E, f. 3*). Marín Jiménez, Antonio José, el 27-2-1842 (*L. B. 6, f. 101*). Marín Lozano, José, el 17-8-1851 (*L. D. 3, f. 31*). Matas Cano, Ángel, en C/ La Cruz en 1920 y en C/ Cañuelo, 1, el 4-5-1930 (*F.-T., C. E, f. 9*). Moral Alba, Leonardo (C/ Baja), el 1-9-1915 (*F.-T., C. E., f. 5*). Moral Cordón, Antonio (C/ La Fuente, 2), el 1-9-1920 (*F.-T., C. E., 1920, f. 5*). Moral, Pedro (El Cañuelo), el 6-2-1912 (*L. B. 13, f. 171*). Moreno Roldán, Pedro José (Zamoranos), el 20-4-1879 (*L. B. 10, f. 58v*).

**O:** Ortigoso Leiva, Antonio (C/ Conde de Tójar, 4), el 4-5-1930 (*F.-T., C. E, f. 4*).

**P:** Peinado Rojano, Miguel, el 4-7-1883 (*L. D. 6, f. 18*). Peralta, Francisco de Sales, el 11-9-1844 (*L. D. 2, f. 261v*). Peralta, Juan de Sales, el 22-11-1843 (*L. B. 6, f. 157v*). Pimentel Hidalgo, Manuel (C/ La Fuente), el 14-7-1907 (*F.-T., C. E., 1907, f. 4*).

**S:** Sánchez Camacho, Patricio, el 12-10-1865 (*L. B. 8, f. 221*). Sánchez García, Manuel o Manuel Sánchez-Cañete García (C/ La Fuente, 19), el 6-2-1861 (*L. B. 8, f. 14*). Sánchez Mérida, Vicente, el 10-3-1910 (*L. B. 13, f. 117*). Sánchez Pimentel, Patricio (C/ Córdoba), el 1-9-1915 (*F.-T., C. E., f. 7*). Sánchez Ruiz, Francisco, el 30-12-1916 (*L. B. 14, f. 116*). Sánchez Sicilia, Valentín (C/ San Agustín, 9), el 1-9-1920 (*F.-T., C. E., 1920, f. 7*). Soler Peralta, Francisco, el 17-6-1846 (*L. B. 6, f. 231*).

**V:** Valera, Antonio, el 8-3-1857 (*L. B. 7, f. 148*).

Completan este Sector

Dos ALBARDONEROS y GUARNICIONEROS:

Montoro Montes, Francisco (C/ Canteruela, 13), el 4-5-1930 (*F.-T., C. E, f. 9*). Sabonet Santiago, José (C/ Priego, 3), el 1-9-1920 (*F.-T., C. E., 1920, f. 6*).

Dos FABRICANTES DE CORDELERÍA:

Luque, Manuel, el 19-12-1839 (*L. B. 6, f. 63*). Sánchez, Felipe, el 20-9-1839 (*L. B. 6, f. 19v*). Botineros (1): Adamuz, Ramón, el 13-12-1862 (*L. B. 8, f. 102*).

Dos CARDADORES DE LANA:

De la Chica Ávila, Francisco, el 10-3-1846 (*L. B. 6, f. 224v*). Serrano Burgos, Agustín, el 23-6-1839 (*L. D. 2, f. 205*).

Cuatro TINTOREROS:

Casado, Rafael (C/ La Cruz, 7), el 5-6-1871 (*L. B. 9, f. 97v*). Expósito Casado, Rafael Antonio (C/ La Fuente, 35), el 21-8-1868 (*L. B. 9, 2v*). Hidalgo Casado, Rafael (C/ La Fuente, 14, después en C/ Barrionuevo, 7), el 22-9-1865 (*L. B. 8, f. 219*). Otro en la C/ de La Cruz, el 14-7-1907 (*F.-T., C. E., 1907, f. 2*).

Una HILANDERA:

Povedano Reina, Vicenta (El Cañuelo), el 7-1-1845 (*L. B. 6, f. 186*).

Una TEJEDORA:

Jiménez, Isabel, el 2-6-1839 (*L. B. 6, f. 13v*).

Y un HOJALATERO:

Pérez Santisteban, Cayetano (C/ Huertos, 6), el 1-9-1920 (*F.-T., C. E., 1920, f. 5*).

### SECTOR TERCIARIO:

El mayor volumen lo constituyen los arrieros<sup>31</sup> seguidos a mucha distancia por otros grupos, siendo el más numeroso el de los comerciantes y afines con 96 personas.

#### 210 ARRIEROS:

**A:** Alba Pareja, Antonio Martín, el 3-6-1858 (*L. B. 7, f. 181v*). Alba, Francisco, el 30-8-1840 (*L. B. 6, f. 57*). Ávalos Calvo, Domingo, el 1-6-1910 (*L. B. 13, f. 129*). Ávalos Leiva, Isidoro, el 26-1-1839 (*L. B. 6, f. 3*). Ávalos Ruano, Antonio (C/ Baja, 57), el 15-9-1870 (*L. B. 9, f. 63v*). Ávalos Ruano, Manuel de San Primo (C/ Baja, 42), el 25-8-1872 (*L. B. 9, f. 128*). Ávalos Ruano, Pablo (C/ La Cruz, 10), el 23-6-1862 (*L. B. 8, f. 81v*). Ayala Salazar, Antonio (C/ La Fuente, 3), el 26-2-1863 (*L. B. 8, f. 116*). Ayala Salazar, Pablo (C/ Baja, 19), el 9-11-1857 (*L. B. 7, f. 165*).

**B:** Barea Jiménez, José, el 11-7-1839 (*L. B. 6, f. 16v*). Barea Leiva, Manuel (C/ Baja, 5), el 29-8-1863 (*L. D. 4, f. 79v*). Barea Pimentel, Eugenio (C/ Baja, 8), el 6-2-1861 (*L. B. 8, f. 13v*). Barea Pimentel, Manuel (C/ Baja, 3), el 13-11-1861 (*L. B. 8, f. 55v*). Barea Pimentel, Patricio, el 10-9-1844 (*L. B. 6, f. 180*). Barea Ramírez, Manuel (C/ Enmedio, 22), el 10-6-1862 (*L. B. 8, f. 79v*). Barea Ruiz, Antonio (C/ Escalera), el 24-11-1860 (*L. B. 8, f. 3v*). Bermúdez Povedano, José Anacleto (Zamoranos), el 29-6-1840 (*L. Des. 3, f. 11v*). Briones Pareja, Julián (C/ Baja, 17), el 27-12-1871 (*L. B. 9, f. 107*). Burgos Briones Aragón, Manuel o Manuel Burgos Aragón o Manuel Briones Aragón, el 4-6-1840 (*L. B. 6, f. 52*).

**C:** Calvo Escobar, Antonio, el 21-8-1841 (*L. B. 6, f. 80*). Calvo Escobar, Francisco, el 11-1-1840 (*L. B. 6, f. 33v*). Calvo Escobar, Juan, el 23-5-1848 (*L. D. 3, f. 2*). Calvo Escobar, Pedro, el 22-8-1843 (*L. B. 6, f. 148*). Calvo Jurado, Pablo, el 14-6-1917 (*L. B. 14, f. 115*). Calvo Luque, Francisco, el 10-1-1840 (*L. B. 6, f. 32v*). Calvo Madrid, Isidoro, el 25-9-1856 (*L. B. 7, f. 133*). Calvo Mérida, Balbino, el 2-11-1914 (*L. B. 14, f. 57*). Calvo Mérida, Francisco Cesáreo, el 1-9-1911 (*L. B. 13, f. 163v*). Calvo

---

<sup>31</sup> Ramírez y de las Casas Deza, en su *Corografía*, ya citada, al hablar de Fuente-Tójar en la primera mitad del s. XIX, dice: "Consta de 240 casas que forman calles algunas empedradas y las más de piso áspero y desigual (...). Tiene escuela dotada con 3.300 rs. casa y la retribución de los niños no pobres y amiga de niñas igualmente dotada con 2.200 rs. y la retribución de las alumnas no pobres... Los habitantes se dedican a la arriería". Vid LÓPEZ ONTIVEROS, 1986: 284 y 286.

Ortega, Francisco, el 13-4-1840 (*L. D. 2*, f. 213v). Calvo Ortega, José, el 24-9-1838 (*L. D. 2*, f. 198v). Calvo Pérez, Pedro o Pedro Calvo Flores Pérez (probablemente en C/ La Fuente, 65), el 17-3-1847 (*L. B. 6*, f. 252). Calvo Sánchez, Francisco (C/ Baja, 46), el 1-5-1857 (*L. B. 7*, f. 152). Calvo Sánchez, Julián, el 28-1-1858 (*L. B. 7*, f. 170v). Calvo Toledano, Agustín, el 6-2-1840 (*L. B. 6*, f. 36). Calvo y Calvo, Manuel, el 4-11-1912 (*L. B. 13*, f. 198). Cano Alba, Manuel (C/ La Fuente), el 11-3-1874 (*L. B. 9*, f. 166). Cano Andújar, Antonio, el 14-11-1841 (*L. B. 6*, f. 85v). Cano Andújar, Juan, el 26-12-1839 (*L. B. 6*, f. 26v). Cano González, Agustín (C/ Escaleruela, 29), el 11-5-1863 (*L. B. 8*, f. 129). Cano González, Francisco (C/ Baja, 53), el 15-8-1867 (*L. B. 8*, f. 291). Cano Lopera, Francisco Gabino, el 22-5-1867 (*L. Des. 3*, f. 183). Cano Sánchez, Juan Rafael, el 9-2-1871 (*L. Des. 3*, f. 204). Cano Sánchez, Rafael, en C/ Baja (*F.-T., C. E.*, 1907, f. 6). Cañete Calvo, Francisco (El Cañuelo), el 7-5-1838 (*L. B. 5*, f. 281). Ceballos Domínguez, Antonio (C/ Baja), el 20-7-1873 (*L. B. 9*, f. 153v). Ceballos Moral, Antonio Manuel (C/ La Fuente, 78), el 29-6-1867 (*L. B. 8*, f. 285v). Ceballos Moral, José María (C/ Escaleruela), el 21-8-1862 (*L. B. 8*, f. 86v). Ceballos Moral, Rafael Estanislao (C/ La Fuente, 32), el 5-8-1861 (*L. B. 8*, f. 43v). Ceballos Nadales, Hipólito, el 17-5-1839 (*L. B. 6*, f. 12). Cordón Calvo, Francisco, el 5-2-1840 (*L. B. 6*, f. 36v). Cordón Leiva, Manuel, el 4-2-1841 (*L. B. 6*, f. 68). Cordón Nocete, Francisco (C/ de La Fuente, 43), el 11-6-1869 (*L. B. 9*, f. 20). Cordón Sicilia, Francisco Raimundo (C/ Enmedio, 18), el 23-12-1842 (*L. B. 6*, f. 125v). Cordón Sicilia, José (C/ Enmedio, 12), el 28-9-1866 (*L. D. 4*, f. 157v).

**G:** González Bermúdez, Francisco, el 8-6-1843 (*L. B. 6*, f. 141v). González Calvo, Domingo (C/ Baja, 49), el 3-2-1857 (*L. B. 7*, f. 143). González Hidalgo, José, el 10-5-1912 (*L. B. 13*, f. 180v). González Jiménez, Antonio (¿C/ Baja), el 11-5-1873 (*L. B. 8*, f. 148). González Ortega, Antonio, el 24-5-1879 (*L. B. 10*, f. 62v). González Ortiz, Félix, el 2-7-1842 (*L. B. 6*, f. 111). González Ortiz, Francisco, el 3-2-1840 (*L. B. 6*, f. 35v). González Ortiz, Tomás, el 14-6-1839 (*L. B. 6*, f. 15). González Puerto, Francisco, el 3-12-1839 (*L. B. 6*, f. 23v). González Sicilia, Pedro, el 16-6-1839 (*L. B. 6*, f. 15v).

**H:** Hidalgo Calvo, Antonio (C/ de La Fuente, 10), el 19-3-1864 (*L. B. 8*, f. 169). Hidalgo Calvo, José, en C/ La Cruz (*F.-T., C. E.*, 1907, f. 2). Hidalgo Jiménez, Manuel (C/ La Fuente, s/n), el 26-1-1875 (*L. B. 9*, f. 207). Hidalgo Ruiz, José (C/ Escaleruela, 17), el 28-11-1862 (*L. B. 8*, f. 101).

**J:** Jiménez Barea, José (C/ La Cruz, 13), el 23-7-1872 (*L. D. 5*, f. 51). Jiménez Calvo, Agustín, el 21-11-1910 (*L. B. 13*, f. 141). Jiménez Calvo, Antonio, el 2-2-1913 (*L. B. 14*, f. 4v). Jiménez Calvo, Juan, el 6-1-1912 (*L. B. 13*, f. 169). Jiménez Calvo, Lorenzo, el 18-4-1839 (*L. B. 6*, f. 8). Jiménez Leiva, Rafael (C/ Baja, 71), el 4-7-1841 (*L. B. 6*, f. 79). Jiménez Ruiz, Felipe (C/ Llana, 5), el 27-2-1864 (*L. B. 8*, f. 166). Jiménez y Jiménez, Francisco (C/ Escaleruela), el 19-2-1871 (*L. B. 9*, f. 89). Jurado Alba, Agustín, el 19-4-1845 (*L. B. 6*, f. 196v). Jurado Ceballos, Antonio (Zamoranos), el 20-1-1856 (*L. B. 7*, f. 103). Jurado Jiménez, Agustín (C/ La Fuente), el 21-1-1847 (*L. B. 6*, f. 243v). Jurado Jiménez, Francisco, el 9-3-1847 (*L. B. 6*, f. 251). Jurado Leiva, Agustín, el 10-5-1841 (*L. Des. 3*, f. 18). Jurado Leiva, Antonio (C/ Escaleruela, 7), el 11-3-1874 (*L. B. 9*, f. 165v). Jurado Pareja, Joaquín, el 19-11-1856 (*L. B. 7*, f. 136v). Jurado Remache, Francisco, el 6-2-1840 (*L. B. 6*, f. 37). Jurado Remache, Joaquín (C/ Baja, 20), el 18-8-1861 (*L. D. 4*, f. 28v). Jurado Sánchez, José o José Jurado Aguilera Remache Sánchez Guillén (C/ Vieja, 7), el 3-4-1862 (*L. B. 8*, f. 74v). Jurado Toledano, José, el 8-7-1839 (*L. Des. 3*, f. 5).

**L:** Leiva Calvo, Gregorio (C/ Enmedio, 20), el 10-8-1863 (*L. B.* 7, f. 172). Leiva Jiménez, Feliciano (C/ Baja, 7), el 21-9-1858 (*L. B.* 7, f. 192). Leiva Jiménez, Vicente (C/ Baja, 14), el 11-11-1866 (*L. B.* 8, f. 263). Leiva Jurado, Antonio (C/ Escaleruela, 9), el 5-10-1870 (*L. B.* 9, f. 65v). Leiva Mérida, Francisco, el 24-1-1915 (*L. B.* 14, f. 63v). Leiva Molina, Antonio (C/ Vieja, 12), el 5-1-1862 (*L. B.* 8, f. 60). Leiva Molina, Francisco, el 25-12-1839 (*L. B.* 6, f. 26v). Leiva Ruiz, Francisco Joaquín, el 27-11-1838 (*L. B.* 5, f. 293v). Leiva Sicilia, Francisco (C/ de La Cruz, 20 y en la C/ Vieja, 1), el 7-8-1869 (*L. B.* 9, f. 25). León López, Antonio, el 6-9-1911 (*L. B.* 13, f. 162). Linares González, Andrés (Zamoranos), el 17-6-1850 (*L. B.* 6, f. 320v). López González, Anselmo, el 1-9-1843 (*L. B.* 6, f. 151). Luque Moral, José [C/ llana], el 7-9-1845 (*L. B.* 6, f. 208v).

**M:** Madrid Berrocal, Manuel (C/ Baja, 15), el 31-8-1863 (*L. B.* 8, f. 141v). Madrid García, Manuel, el 6-2-1846 (*L. B.* 6, f. 220). Madrid González, Francisco, el 27-4-1840, (*L. B.* 6, f. 47). Madrid Mérida, Cipriano (C/ de La Fuente), el 9-3-1873 (*L. B.* 9, f. 143v). Madrid Mérida, Santiago (C/ La Cruz, 26), el 14-11-1862 (*L. D.* 4, f.62). Madrid Pareja, Francisco Manuel (C/ de La Cruz, 52), el 11-7-1862 (*L. B.* 8, f. 83). Madrid Pareja, Manuel (C/ Baja, 48), el 8-2-1872 (*L. B.* 9, f. 109). Madrid Salazar, José (C/ Barrionuevo, 15 y posteriormente en la C/ Baja), el 21-1-1861 (*L. B.* 8, f. 9v y 294v). Madrid Sánchez, Antonio, el 9-10-1875 (*L. Des.* 3, f. 237v). Madrid Sánchez, José (C/ Escaleruela, 17), el 10-2-1842 (*L. B.* 6, f. 97v). Madrid Toledano, José, el 11-1-1840 (*L. B.* 6, f. 33v). Madrid Toledano, Juan, el 30-8-1840 (*L. B.* 6, f. 57). Matas Briones, Fernando o Fernando Matas Burgos Briones (C/ Barrionuevo, 17), el 22-2-1857 (*L. B.* 7, f. 145v). Matas González, Antonio (Zamoranos), el 5-8-1802 (*L. B.* 2, f. 255). Matas Ruiz, José Toribio (C/ Baja, 60), el 15-5-1872 (*L. B.* 9, f. 114). Matas Ruiz, Santiago, el 26-3-1910 (*L. B.* 13, f. 118). Mérida Calvo, Francisco Pablo (C/ Baja, 112), el 23-11-1864 (*L. B.* 8, f. 189). Mérida Calvo, Pablo, (C/ Escaleruela), el 23-5-1878 (*L. B.* 10, f. 22v). Mérida Cordón, Marcelo (C. Enmedio, 17), el 4-3-1874 (*L. B.* 9, f. 164v). Mérida González, Antonio Segundo, el 20-2-1846 (*L. B.* 6, f. 222). Mérida Luque, Juan (C/ de La Fuente, 44 y en C/ Escaleruela), el 3-10-1870 (*L. B.* 9, f. 66). Mérida Molina, Francisco (C/ La Cruz, 37), el 23-10-1872 (*L. B.* 9, f. 130v). Mérida Molina, Juan Manuel (C/ la Cruz), el 16-4-1873 (*L. B.* 9, f. 146v). Mérida Molina, Juan Marcelo (C/ Baja, 114), el 5-10-1861 (*L. B.* 8, f. 48). Mérida Molina, Manuel (C/ La Fuente), el 30-8-1873 (*L. Des.* 3, 216v). Mérida Moral, Antonio (C/ Baja, 18), el 8-8-1863 (*L. B.* 8, f. 139). Mérida Moral, Francisco, el 6-3-1849 (*L. B.* 6, f. 293v). Mérida Moral, José, el 10-9-1849 (*L. Des.* 3, f. 53v). Mérida Moral, Marcelo, el 27-8-1846 (*L. B.* 6, f. 234). Mérida Nocete, Rafael, el 8-5-1910 (*L. B.* 13, f. 126). Mérida Sánchez, Francisco (C/ Baja, 80), el 6-3-1862 (*L. B.* 8, f. 73). Mérida Sánchez, José, el 13-2-1840 (*L. B.* 6, f. 39). Mérida Sánchez, Juan, el 4-10-1841 (*L. B.* 6, f. 84). Molina Ávalos, Francisco María (C/ Baja, 10), el 28-2-1844 (*L. B.* 6, f. 165v). Molina Marín, Juan (Zamoranos), el 20-5-1863 (*L. B.* 8, f. 130). Moral Briones, Pablo (C/ de La Cruz, 13), el 20-8-1866 (*L. B.* 8, f. 252). Moral Calvo, Antonio, el 22-9-1910 (*L. D.* 8, f. 37v). Moral Calvo, Florentino (C/ Baja, 64), el 17-9-1863 (*L. B.* 8, f. 143v). Moral Calvo, Francisco (C/ Barrionuevo, 5), el 30-6-1874 (*L. B.* 9, f. 181). Moral Calvo, Francisco, el 29-1-1915 (*L. B.* 14, f. 69). Moral Cano, José (C/ La Cruz, 38), el 10-10-1876 (*L. B.* 9, f. 290v). Moral González, Ramón, el 19-6-1844 (*L. B.* 6, f. 173v). Moral Mérida, Alejo (C/ Baja, 10), el 1-9-1920 (*F.-T., C. E.*, 1920, f. 5). Moral Mérida, Perfecto (C/ Jesús, 22), el 1-9-1920 (*F.-T., C. E.*, 1920, f. 5). Moral Puerto, Antonio, el 25-3-1844 (*L. B.* 6, f. 168v). Moral Puerto, Francisco, el 12-4-1840 (*L. B.* 6, f. 45). Moral Ruiz, Agustín (C/ Baja, 54), el 1-9-1866 (*L. B.* 8, f. 154v). Moral Ruiz, Francisco (C/ Llana, 2), el 1-2-1854 (*L. B.* 7, f.

49v). Moral Ruiz, Juan, C/ La Fuente, 85 el 12-6-1863 (*L. B. 8, f. 133*). Moral Sicilia, Antonio, el 25-1-1840 (*L. B. 6, f. 35*). Morales Jurado, José Bernardino (Zamoranos), el 22-2-1841 (*L. Des. 3, f. 15v*). Morales Pérez, José Pascual (Zamoranos), el 27-2-1840 (*L. Des. 3, f. 9v*).

**N:** Nocete Ruiz, Manuel (C/ La Fuente, s/n), el 11-12-1875 (*L. B. 9, f. 254*).

**O:** Ortega Osuna, Pedro (C/ Baja, 16 y en C/ Escaleruela), el 6-6-1870 (*L. B. 9, f. 53*). Leiva Jiménez, Antonio Feliciano (C/ Baja, 16), el 23-8-1870 (*L. B. 9, f. 60v*). Ortega Roldán, Francisco (Zamoranos), el 17-1-1864 (*L. B. 8, f. 160*).

**P:** Páez Calzado, José, el 13-8-1802 (*L. B. 2, f. 256*). Páez Jurado, Francisco Miguel (Zamoranos), el 16-9-1839 (*L. Des. 3, f. 6*). Pareja Ayala, Francisco, el 8-3-1916 (*L. B. 14, f. 99v*). Pareja Ayala, Manuel, el 29-3-1840 (*L. B. 6, f. 43*). Pareja Jiménez, Domingo, el 8-10-1840 (*L. B. 6, f. 61*). Pareja Jiménez, Miguel, el 7-7-1838 (*L. B. 5, f. 284*). Pareja Pérez, Juan Remigio (C/ Llana, 12), el 16-1-1861 (*L. B. 8, f. 8v*). Pareja Pérez, Manuel (C/ La Fuente, 61), el 14-12-1863 (*L. B. 8, f. 154*). Pareja Serrano, José Ambrosio (C/ Baja, 13), el 17-6-1861 (*L. B. 8, f. 38*). Pérez Alba, Bautista, el 9-3-1910 (*L. B. 13, f. 116*). Pérez Ballesteros, José (Zamoranos), el 5-4-1856 (*L. B. 7, f. 117*). Pimentel Aguilera, Francisco, el 17-3-1846 (*L. B. 6, f. 225v*). Pimentel Barea, José (C/ de La Cruz y posteriormente en la C/ Enmedio, 32), el 28-2-1873 (*L. B. 9, f. 143 y f. 288*). Pimentel Leiva, Antonio, el 20-9-1839 (*L. B. 6, f. 19v*). Pimentel León, Francisco, el 19-5-1916 (*L. B. 14, f. 105v*). Pimentel Luque, Antonio (C/ Baja, 25), el 28-8-1867 (*L. D. 4, f. 171-171v*). Povedano González, Félix o Félix Povedano González Cámaras-Altas (El Cañuelo), el 15-8-1839 (*L. Des. 3, f. 5v*). Povedano González, Valerio (El Cañuelo), el 14-2-1842 (*L. B. 6, f. 98v*).

**R:** Ramírez Sánchez, Esteban, el 23-7-1848 (*L. B. 6, f. 281v*). Rosa Sicilia, Francisco (C/ La Cruz, 18), el 15-8-1876 (*L. B. 9, f. 282*). Ruiz Aragonés, Antonio, el 1-1-1852 (*L. D. 3, f. 35*). Ruiz Barea, Antonio José (C/ Baja, 16), 18-12-1872 (*L. B. 9, f. 136*). Ruiz González, Antonio o Antonio Ruiz Aragonés González (C/ Baja, 2), el 25-1-1853 (*L. B. 7, f. 27*). Ruiz González, José o José Ruiz Aragonés González, el 14-7-1845 (*L. B. 6, f. 202v*). Ruiz López, José (Zamoranos), el 13-5-1839 (*L. B. 6, f. 11v*). Ruiz Martos, Juan Ceferino (C/ Llana, 27), el 20-9-1863 (*L. B. 8, f. 144*). Ruiz Siles, Antonio (C/ Llana, 4), el 25-1-1839 (*L. B. 6, f. 2v*). Ruiz Siles, Francisco o Francisco Ruiz Santaella Siles (C/ Llana, 13), el 6-4-1861 (*L. B. 8, f. 23v*).

**S:** Sánchez Pimentel, José, el 4-7-1861 (*L. B. 8, f. 40v*). Sánchez Ávalos, Francisco Esteban, el 20-8-1840 (*L. Des. 3, f. 12*). Sánchez Calvo, Antonio, el 30-3-1858 (*L. B. 7, f. 177v*). Sánchez Calvo, Manuel o Manuel Sánchez Cañete Calvo Flores, el 5-3-1847 (*L. B. 6, f. 250*). Sánchez Cano, Antonio o Antonio Sánchez Cañete Cano (C/ La Cruz, 6), el 13-2-1861 (*L. B. 8, f. 16v*). Sánchez Cañete, Esteban, el 5-9-1848 (*L. D. 3, f. 7v*). Sánchez Carrillo, Antonio o Antonio Sánchez Cañete Carrillo (C/ Baja, 10), el 29-10-1870 (*L. B. 9, f. 70*). Sánchez Carrillo, Francisco Antonio (C/ Barrionuevo), el 8-1-1878 (*L. B. 10, f. 2v*). Sánchez Carrillo, José o José Sánchez Cañete Carrillo (C/ Escaleruela, 5), el 26-12-1869 (*L. B. 9, f. 34v*). Sánchez Castillo, Antonio José, el 28-12-1875 (*L. Des. 3, f. 239*). Sánchez García, Antonio, el 6-2-1840 (*L. B. 6, f. 37*). Sánchez Matas, Antonio, el 24-6-1842 (*L. B. 6, f. 110v*). Sánchez Moral, Antonio, el 7-10-1840 (*L. B. 6, f. 60*). Sánchez Moral, Manuel, el 28-1-1842 (*L. B. 6, f. 95*). Sánchez Muñoz, Manuel, el 17-6-1846 (*L. B. 6, f. 230v*). Sánchez Ortega, Domingo, el 9-10-1840 (*L. B. 6, f. 60v*). Sánchez Ortega, Francisco Esteban, el 29-10-1842 (*L. B. 6, f. 121v*). Sánchez Ortiz, Pedro (C/ Baja, 17), el 26-5-1864 (*L. B. 8, f. 173v*). Sánchez Ortiz, Romualdo o Romualdo Sánchez Cañete Ortiz (C/ Enmedio, 6), el 28-6-1862 (*L.*



B.8, f. 82). Sánchez Pérez, Antonio, el 29-10-1911 (*L. B. 13*, f. 166). Sánchez Pérez, José o Sánchez Cañete Pérez, José (*C/ La Cruz*, 42), el 19-8-1872 (*L. B. 9*, f. 125). Sicilia Bermúdez, Francisco, el 17-11-1847 (*L. B. 6*, f. 266v). Sicilia Calvo, Narciso (*C/ La Fuente*), el 28-8-1873 (*L. Des. 3*, f. 230v). Sicilia Cañete, Manuel, el 21-1-1852 (*L. B. 7*, f. 4). Sicilia Povedano, Pedro, el 6-9-1842 (*L. B. 6*, f. 117v). Sicilia Sánchez, Antonio Narciso, el 21-5-1841 (*L. B. 6*, f. 75v). Sicilia Sánchez, Manuel (*C/ Enmedio*, 21. Después en *C/ La Fuente*), el 25-11-1861 (*L. B. 8*, f. 57).

**T:** Tienda Alba, Manuel, el 8-12-1877 (*L. Des. 3*, f. 258v). Tienda Briones, Antonio, el 11-1-1916 (*L. B. 14*, f. 97v). Tienda Cordón, Juan José o Tienda Cordón, Juan, el 7-7-1838 (*L. B. 5*, f. 284). Toledano Ortiz, José, el 18-11-1846 (*L. B. 6*, f. 238v).

94 COMERCIANTES incluyendo los TABERNEROS, INDUSTRIALES y OTRAS RAMAS<sup>32</sup>.

**A:** Araque Tallón, Tomás, el 23-6-1910 (*L. B. 13*, f. 129v). Arenas Castro, Antonio (P. de Jesús), el 4-5-1930 (*F.-T., C. E.*, f. 1). Tuvo una compra de aceituna en *C/ Calvario*, 1934 (*A. M.*, leg. 50, f. 63). Arenas Castro, Miguel. P. de Jesús, el 4-5-1930 (*F.-T., C. E.*, f. 1). Ayala Moral, Adriano (*C/ Baja*), el 14-7-1907 (*F.-T., C. E.*, 1907, f. 5). Ayala Moral, Antonio (*C/ La Cruz*), el 14-7-1907 (*F.-T., C. E.*, 1907, f. 1). Ayala Moral, Facundo (*C/ La Cruz*), el 1-9-1915 (*F.-T., C. E.*, f. 1).

**B:** Barbero Pardineiro, Arturo (*LÁM. 24*, 5), en *C/ San Isidro*, el 1-9-1920 (*F.-T., C. E.*, 1920, f. 1). Como droguero aparece en *C/ la Cruz*, 6, el 4-5-1930 (*F.-T., C. E.*, f. 1).



(LÁM. 24).

<sup>32</sup> El hecho de incluir a los fabricantes de aceite en el Sector Terciario se debe a que en muchas almazaras había compra de aceituna y venta de aceite al por menor. Igual trato podrían recibir los panaderos.

**C:** Calvo Lozano, Antonio (LÁM. 24, 6), propietario de una almazara, 1945 (*A. M.*, leg. 61, f. 81)<sup>33</sup>. Calvo y Calvo, Manuel (C/ San Isidro, 7), el 4-5-1930 (*F.-T.*, *C. E.*, f. 4). Cano Barea, Rafael (C/ Baja, 34), el 4-5-1930 (*F.-T.*, *C. E.*, f. 8). Tuvo una abacería en C/ Calvario en 1939 (*A. M.* leg. 57, f. 72). Cano Luque, Custodio, en C/ La Fuente, 3 (1938. *A. M.* leg. 57, f. 72). Cano Ramírez, Eugenio (comercio, 1936. *A. M.* leg. 53, f. 65). Cordón Ruiz, Francisco (taberna, 1940. *A. M.* leg. 49, f. 75).

**D:** Díaz Chávez, Alfredo (en Lucena), el 21-6-1903 (*L. B. 12V*, f. 136v). Domínguez Lozano, José (pescado fresco, 1940. *A. M.* leg. 49, f. 75). Domínguez Serrano, José (C/ Verónica, 3), el 1-9-1920 (*F.-T.*, *C. E.*, 1920, f. 5).

**E:** Expósito García, Rafael (C/ Llana, 23), el 19-8-1880 (*L. D.* 5, f. 190).

**G:** García Jiménez, Francisco (tejidos, 1940. *A. M.* leg. 49, f. 75). García Pimentel, Rogelio (C/ Castil de Campos), el 4-5-1930 (*F.-T.*, *C. E.*, f. 2).

**J:** Jurado López, María Natividad (taberna, 1936. *A. M.* leg. 53, f. 65).

**L:** López Cazorla, Pedro José (tablajero o carnicero), en C/ Castil de Campos, el 4-5-1930 (*F.-T.*, *C. E.*, f. 2). Lozano Sidro, Amelia (compra de aceituna en su finca "La Alberquilla"), 1934 (*A. M.*, leg. 50, f. 63) y molino de aceite, 1938 (*A. M.*, leg. 56, f. 69). Luque Salazar, Julián (molino de aceite), 1938 (*A. M.*, leg. 56, f. 69).

**M:** Madrid Pérez, José (molino de aceite), 1938 (*A. M.*, leg. 56, f. 69). Madrid Ruiz, Antonio Manuel (C/ Llana, 28), el 4-5-1930 (*F.-T.*, *C. E.*, f. 3). Matas Briones, José (C/ Barrionuevo, 7), el 2-7-1866 (*L. B.* 8, f. 248). Matas Hidalgo, Manuel (C/ La Fuente), el 4-5-1930 (*F.-T.*, *C. E.*, f. 3). Matas Moral, Francisco Antonio, el 23-6-1910 (*L. B. 13*, f. 129v). Moreno Pérez-Vico, Manuel (taberna en C/ José A. Primo de Rivera. 1939. *A. M.* leg. 58, f. 72).

**P:** Pérez López, Francisco (C/ Calvario), el 4-5-1930 (*F.-T.*, *C. E.*, f. 4). Pimentel Leiva, Manuela (molino de aceite), en C/ Baja (1881. *A. M.*, leg. 8, f. 19).

**R:** Ruiz Funes, Ricardo (empresario autónomo), en C/ Castil de Campos, el 4-5-1930 (*F.-T.*, *C. E.*, f. 4). Ruiz Serrano, Manuel (C/ Carrera de la Virgen, 9), el 4-5-1930 (*F.-T.*, *C. E.*, f. 11). **S:** Sabonet Hidalgo, Carlos (C/ Priego, 3), el 1-9-1920 (*F.-T.*, *C. E.*, 1920, f. 6). Sabonet Santiago, José (C/ Priego, 10), el 4-5-1930 (*F.-T.*, *C. E.*, f. 11). Sánchez Sicilia, Agustín (C/ Positillo), 1939 (*A. M.*, leg. 58, f. 74). Sánchez, Agustín (molino de aceite), en C/ Baja (1881. *A. M.*, leg. 8, f. 19). Sicilia Moral, Narciso (C/ Conde Tójar, 2), el 4-5-1930 (*F.-T.*, *C. E.*, f. 5).

**V:** Vázquez Solís, Ramón (C/ La Fuente), el 4-5-1930 (*F.-T.*, *C. E.*, f. 5), lo que suman 39 individuos. A los que hay que incluir, si bien algunos ya citados:

#### Dos ESTANQUEROS:

Pimentel, José, el 14-11-1838 (*L. B.* 5, f. 292v). Pimentel Ruiz, Manuel (hijo de José Pimentel Expósito), el 30-8-1858 (*L. B.* 7, f. 189).

#### Tres POSADEROS:

<sup>33</sup>En 1945, el kg. de aceituna estaba estipulado en 0'75 pts. (vid *A. M.*, leg. 61, f. 82).

Leiva Moral, Francisco (Pensión en C/ San Isidro, 1), el 1-9-1920 (*F.-T., C. E.*, 1920, f. 4). Matas Hidalgo, Manuel (C/ La Fuente, 15), el 1-9-1920 (*F.-T., C. E.*, 1920, f. 4). Ruiz Funes, Ricardo (C/ Castil de Campos, 25), el 1-9-1920 (*F.-T., C. E.*, 1920, f. 6).

#### Dos QUINQUILLEROS:

Arenas González, Florencio (C/ Alta de El Cañuelo), el 21-1-1871 (*L. B. 9*, f. 82v). Sánchez Leiva, Francisco o Francisco Sánchez-Cañete Leiva (en El Sabariego), el 8-2-1879 (*L. B. 10*, f. 52).

#### Cuatro TABERNEROS<sup>34</sup>:

Cano Luque, Custodio (1938), en P/ de la Fuente, 3 (*A. M. leg. 57*, f. 72). Cañete López, Juan (LÁM. 25), el 23-1-1909 (*L. B. 13*, f. 77v). Cordón Ruiz, Francisco, en 1940 (*A. M., leg. 59*, f. 75). Jurado López, María Natividad, en 1936 (*A. M., leg. 53*, f. 65).



(LÁM. 25).

#### Dos TENDEROS:

Matas Briones, Antonio (C/ Enmedio, 16), el 20-8-1865 (*L. B. 8*, f. 215v). Matas Burgos Briones, José o José Matas Briones (C/ Barrionuevo, 5), el 7-6-1861 (*L. B. 8*, f. 35), posteriormente se trasladó a la C/ Llana, 3, el 15-4-1863 (*L. B. 8*, f. 125).

<sup>34</sup> La primera noticia referente a la venta de vino la vemos en "el Expediente para el arriendo del derecho de 8 Maravedíes en la @ de vino y 17 en la de Aguardiente con destino a la Carretera de Córdoba a Málaga en el año entrante de 1845" (vid. *A. M., leg. 1*, año 1844).

Tres TRAFICANTES:

Matas Briones, José y Ana María Salazar Alba, el 10-2-1858 (*L. B. 7, f. 171*). Mérida Jurado, Antonio Jesús (*C/ Baja*), el 14-7-1907 (*F.-T., C. E., 1907, f. 7*).

Seis TRAJINANTES:

**A:** Ayala Salazar, Antonio (*C/ Llana*), el 25-8-1878 (*L. B. 10, f. 36*). **H:** Hidalgo, Antonio (*C/ Vieja*), el 3-7-1879 (*L. D. 5, f. 172v*). **O:** Ordóñez Cordón, Antonio, el 17-5-1844 (*L. B. 6, f. 170v*). **P:** Pareja, Juan, el 3-7-1876 (*L. D. 5, f. 124*). Pimentel Barea, José (*C/ Enmedio*), el 6-9-1878 (*L. B. 10, f. 37*). **R:** Ruiz Rosa, José o José Ruiz-Aragonés Rosa, el 20-11-1858 (*L. B. 7, f. 196v*).

16 CORREDORES y MARCHANTES:

**A:** Aguilera Sánchez, Antonio (*C/ Calvario, 1*), el 1-9-1920 (*F.-T., C. E., 1920, f. 1*).

**C:** Calvo Mérida, Francisco (*C/ Llana, 10*), el 4-5-1930 (*F.-T., C. E, f. 1*). Calvo Pérez, Francisco (*C/ Llana, 12*), el 4-5-1930 (*F.-T., C. E, f. 2*).

**G:** González Briones, Antonio (*C/ Barrionuevo, 4*), el 1-9-1920 (*F.-T., C. E., 1920, f. 3*).

**J:** Jurado Salazar, Antonio (*C/ Carrera de la Virgen, 4*), el 1-9-1920 (*F.-T., C. E., 1920, f. 3*).

**L:** López Cano, Custodio (*C/ Conde de Tójar, 8*), el 4-5-1930 (*F.-T., C. E, f. 3*).

**M:** Matas Ávalos, Francisco (*C/ La Fuente*), el 4-5-1930 (*F.-T., C. E, f. 3*). Matas Ceballos, Toribio (*C/ Llana, 4*), el 1-9-1920 (*F.-T., C. E., 1920, f. 4*). Matas Moral, Manuel (*C/ Escaleruela, 4*), el 1-9-1920 (*F.-T., C. E., 1920, f. 7*).

**P:** Pareja Sánchez, Francisco (*C/ En medio*), el 1-9-1915 (*F.-T., C. E., f. 6*). Pérez Mérida, Francisco (*C/ Priego, 50*), el 1-9-1920 (*F.-T., C. E., 1920, f. 5*). Pimentel López, Francisco (*C/ Priego, 14*), el 1-9-1920 (*F.-T., C. E., 1920, f. 6*). Pimentel Sicilia, Antonio (corredor de granos, *C/ Llana, 3*), el 1-9-1920 (*F.-T., C. E., 1920, f. 6*). Pimentel Sicilia, Rafael (*C/ Llana*), el 4-5-1930 (*F.-T., C. E, f. 4*).

**S:** Sánchez Madrid, José (*C/ La Cruz, 10*), el 1-9-1920 (*F.-T., C. E., 1920, f. 6*). Sicilia Alba, Narciso (*C/ Calvario*), el 4-5-1930 (*F.-T., C. E, f. 5*).

Y 22 TRATANTES:

**A:** Aguilera Sánchez, Antonio, el 15-5-1912 (*L. B. 13, f. 179v*). Aguilera Sánchez, Manuel, el 30-9-1909 (*L. D. 8, f. 21v*). Alba Ruiz, Julián, el 10-5-1910 (*L. B. 13, f. 124v*).

**B:** Barea Ávalos, Julián, el 17-4-1913 (*L. B. 14, f. 7*).

**C:** Calvo Madrid, Rafael, el 28-9-1912 (*L. B. 13, f. 196*). Cano Barea, José María, el 25-4-1910 (*L. B. 13, f. 123*). Cano Barea, Rafael, 24-3-1909 (*L. B. 13, f. 83v*). Ceballos López, Pedro, el 29-4-1912 (*L. B. 13, f. 178v*).

**L:** López Cano, Custodio, el 24-7-1911 (*L. B. 13*, f. 159). López González, Anselmo (La Cubertilla), el 29-6-1909 (*L. B. 13*, f. 91). López Leiva, Enrique, el 5-1-1911 (*L. B. 13*, f. 142).

**M:** Madrid Pareja, Miguel, el 15-11-1909 (*L. B. 13*, f. 97v). Madrid Ruiz, Pedro, el 26-8-1912 (*L. B. 13*, f. 194v). Matas Ávalos, Francisco (C/ Rosario), el 14-5-1931 (*F.-T., C. E.*, f. 1). Mérida Briones, Francisco, el 21-6-1909 (*L. B. 13*, f. 89v). Mérida González, Francisco, el 18-5-1912 (*L. B. 13*, f. 183). Mérida Nocete, Rafael, el 21-8-1912 (*L. B. 13*, f. 191).

**P:** Pareja Ayala, Francisco, el 13-2-1913 (*L. B. 14*, f. 5). Pérez Luque, Francisco, el 18-2-1911 (*L. B. 13*, f. 147). Pimentel León, Francisco, el 21-2-1910 (*L. B. 13*, f. 115v).

**R:** Ruiz y Ruiz, José, el 14-4-1915 (*L. B. 14*, f. 77).

**S:** Sánchez Madrid, José, el 29-10-1911 (*L. B. 13*, f. 166), quienes suman otras 57 personas. TOTAL: 94.

#### 18 BARBEROS:

**A:** Álvarez Mora, Rafael (C/ la Cruz), el 1-9-1915 (*F.-T., C. E.*, f. 1). Arjona García Santiago, el 31-10-1844 (*L. B. 6*, f. 182v). Arrabal Adamuz, Juan, el 11-2-1880 (*L. B. 10*, f. 98). Ayala Salazar, Pablo (C/ Baja), el 2-2-1869 (*L. B. 9*, f. 13).

**C:** Córdoba, José Felipe, el 5-1-1862 (*L. B. 8*, f. 60).

**G:** García Pimentel, Antonio (C/ Llana, 5), el 1-9-1920 (*F.-T., C. E.*, 1920, f. 2).

**J:** Jiménez Funes José, el 11-4-1838 (*L. B. 5*, f. 280-280v). Jiménez Molina, Juan (El Cañuelo), el 18-1-1882 (*L. B. 10*, f. 185v). Jiménez Serrano, José, el 11-1-1853 (*L. D. 3*, f. 45v). Jurado y Jurado, Agustín, en C/ Llana (*F.-T., C. E.*, 1907, f. 7).

**L:** López Moreno, don Ramón, el 16-11-1855 (*L. D. 3*, f. 90).

**M:** Martín Ayala Antonio, el 6-9-1845 (*L. B. 6*, f. 209). Moral, Pablo, el 6-7-1864 (*L. B. 8*, f. 178v).

**S:** Sánchez Alba, Gregorio (C/ de La Fuente), el 29-6-1899 (*A. M., T. 24,57*). Sánchez Álvarez, Gregorio (C/ Llana), el 9-6-1877 (*L. B. 9*, f. 321). Sánchez Rosa, Antonio (C/ Vieja, 17), el 1-9-1920 (*F.-T., C. E.*, 1920, f. 6). Sánchez Rosa, Pedro (C/ Amador), el 1-9-1915 (*F.-T., C. E.*, f. 7). Sánchez Rosa, Rafael (C/ Baja, 27), el 1-9-1920 (*F.-T., C. E.*, 1920, f. 6).

#### Siete ESQUILADORES (vid el apartado anterior sobre los barberos):

**R:** Reyes Carrillo, Juan (castellano nuevo y vecino de Zamoranos), el 21-10-1850 (*L. B. 6*, f. 327).

**S:** Sánchez Álvarez, Gregorio, el 26-8-1874 (*L. D. 5*, f. 81v). Sánchez Ávalos, Juan o Juan de la Ascensión Sánchez Cañete Ávalos, el 4-1-1840 (*L. B. 6*, f. 29). Sánchez Ávalos, Manuel, el 19-4-1843 (*L. B. 6*, f. 139v). Sánchez Cañete, Manuel (C/ Baja, 11), el 22-6-1862 (*L. D. 4*, f. 44v). Sánchez Rosa, Pedro, el 9-10-1915 (*L. B. 14*, f. 89). Sánchez, Gregorio (C/ Enmedio, 20), el 10-6-1874 (*L. B. 9*, f. 178).

12 CIRUJANOS y MÉDICOS:

**E:** Estrada, Augusto, en 1864 (*A. M. Actas Capitulares, Libro 19*).

**G:** Gómez de Toro, D. José, el 2-3-1841 (*L. D. 2, f. 220v*). Gómez Ruiz, D. José, el 21-8-1856 (*L. Des. 3, f. 86 bis*).

**M:** Marín, D. Miguel, 1899-1900 (*A. M. leg. 17, f. 16v*). Molina, D. Juan, el 2-3-1841 (*L. D. 2, f. 220v*).

**P:** Pareja Pérez, D. Juan Bautista (Cirujano-Sangrador), el 5-5-1862 (*L. Des. 3, f. 146*). Povedano, D. Balbino (vid Lám. 24, 1.), en 1923 (*A. M., leg. 34*).

**S:** Sánchez González, Antonio (C/ La Fuente), el 4-5-1930 (*F.-T., C. E., f. 5*). Serrano López, Carlos, en 1938 (*A. M., leg. 58, f. 73*). Urbano Alguacil, D. Francisco, el 26-7-1910 (C/ San Isidro), el 1-9-1920 (*F.-T., C. E., 1920, f. 7*). Viso, D. Juan (del Viso, D. Juan), el 10-8-1856 (*L. B. 7, f. 128*). Zapater Debris, D. Francisco o D. Francisco Zapater Debrí, el 23-6-1864 (*L. B. 8, f. 176*). En 1872 se trasladó a El Cañuelo (Vid *L. B. 9, f. 120v*).

20 entre ESCRIBANOS, EMPLEADOS y OFICIALES del AYUNTAMIENTO:

**A:** Abril, D. Juan José, el 27-5-1813 (*L. D. 2, f. 32v*).

**B:** Barea Ávalos, Francisco (C/ Calvario), el 1-9-1915 (*F.-T., C. E., f. 2*). Barrera García, Antonio, en C/ Amador (*F.-T., C. E., 1907, f. 5*). Barrera Murias, José de la (C/ La Cruz), el 1-9-1915 (*F.-T., C. E., f. 2*). Barrera Murias, Juan María (C/ Llana, 7), el 1-9-1920 (*F.-T., C. E., 1920, f. 2*).

**C:** Caracuel Galisteo, Narciso, el 24-10-1880 (*L. B. 10, f. 133*). Comino Santamaría, Antonio, el 17-3-1917 (*L. B. 14, f. 122v*).

**D:** De Castro Ruano, D. Manuel, el 1-10-1899 (*A. M. T. 24, 73*). De la Torre Torres, Ricardo (recaudador de impuestos), en C/ Priego y en C/ Llana, el 14-5-1898 (*L. B. 12V, f. 27*).

**L:** León Casado, Isidro (C/ Córdoba), el 1-9-1915 (*F.-T., C. E., f. 4*). López Fernández, Ramiro Casimiro (C/ La Cruz, 26), el 2-5-1877 (*L. B. 9, f. 316v*). López Rancaño Trabadero, Ramiro Casimiro (C/ Llana), el 7-9-1879 (*L. B. 10, f. 78v*).

**M:** Madrid Pérez, Antonio (C/ Callejón de la Cruz, 12), el 1-9-1920 (*F.-T., C. E., 1920, f. 4*). Matas Ávalos, Antonio (C/ La Fuente), el 4-5-1930 (*F.-T., C. E., f. 3*).

**N:** Nocete Pareja, Francisco (C/ San Agustín, 10), el 1-9-1920 (*F.-T., C. E., 1920, f. 5*).

**O:** Ontiveros García, Ramón, en C/ La Cruz (*F.-T., C. E., 1907, f. 4*).

**P:** Pineda Carrasco, Antonio César (D. S. Ayuntamiento), en C/ Llana, el 4-5-1930 (*F.-T., C. E., f. 4*). Povedano Ruiz, Francisco José (1939. *A. M. leg. 58, f. 74*).

**R:** Rancaño Trabadelo, Casimiro, en C/ La Fuente (*F.-T., C. E., 1907, f. 4*).

**S:** Sánchez, Francisco María, el 3-7-1863 (*L. B. 8, f. 136*) y

**T:** Tienda Briones, Antonio (C/ Escaleruela), el 1-9-1915 (*F.-T., C. E., f. 8*).

Seis COBRADORES de IMPUESTOS (algunos ya citados):

**D:** De la Barrera García, Antonio (1910-1911. *A. M. leg.* 26, f. 43). **J:** Jiménez Roldán, Laureano (1944. *A. M. leg.* 61, f. 81). **M:** Maestre Cantillo, Pedro, el 17-6-1897 (*A. M. T.* 23, 104). Moreno Sabonet, Santiago (1935. *A. M. leg.* 52, f. 64). **N:** Nocete Pareja, Toribio (1922-1923. *A.M.*, leg. 34, f. 53). **P:** Pareja Ayala, Francisco (1922. *A.M.*, leg. 42, f. 58). Pimentel Ruiz, Manuel (1894-95. *A. M.*, leg. 13, f. 26) y **Z:** Zamora Castillo, Rafael (1922-1923. *A. M. leg.* 34, f. 53).

#### 11 SECRETARIOS del AYUNTAMIENTO:

**B:** Barrero Romero, D. Manuel, el 26-1-1927 (*L. B.* 15, f. 186V).

**C:** Cáliz Carrillo, D. Emilio?, el 20-1-1901 (*A. M. T.* 24, 142). Castro Ruano, D. Manuel, el 29-7-1900 (*A. M. Acta de Constitución de la Junta Municipal del Censo de la población*).

**M:** Martín García, D. Adolfo (C/ de La Fuente), el 9-6-1897 (*A. M. T.* 23, 104).

**O:** Ontiveros, D. Juan José, el 10-7-1844 (*L. B.* 6, f. 176).

**P:** Pineda López, Pedro Antonio. C/ Llana, el 4-5-1930 (*F.-T., C. E.*, f. 4). Povedano Ruiz, José (Secretario interino y Auxiliar de Secretario) en 1939 (*A. M. leg.* 58, f. 74).

**R:** Rancaño Trabadelo, D. Casimiro?, el 16-5-1899 (*A. M. T.* 24, 53). Rosa Penche, D. Emilio (1935. *A. M. leg.* 52, f. 64).

**S:** Soria López, Félix (1949. *A. M.*, leg. 63, f. 85).

#### 24 GUARDAS RURALES (ver nota en otros guardas):

**A:** Ayala Bolívar, Bernabé (C/ San Agustín, 2), el 4-5-1930 (*F.-T., C. E.*, f. 7).

**B:** Bermúdez Ortiz, José (1895). Calvo González, Francisco, el 12-3-1915 (*L. B.* 14, f. 73v).

**C:** Calvo Leiva, Miguel (C/ Escaleruela), el 14-7-1907 (*F.-T., C. E.*, 1907, f. 6). Calvo López, Custodio (La Alberquilla, 1), el 4-5-1930 (*F.-T., C. E.*, f. 8). Calvo Muñoz, Francisco, el 21-10-1910 (*L. B.* 13, f. 140). En C/ Jesús, 10, el 1-9-1920 (*F.-T., C. E.*, 1920, f. 2) y en La Cubertilla, el 4-5-1930 (*F.-T., C. E.*, f. 1). Calvo Sicilia, Francisco, el 31-8-1912 (*L. B.* 13, f. 191). Calvo y Calvo, Francisco (1912 y 1913). Corpas Ávalos, Antonio (La Cubertilla), el 4-5-1930 (*F.-T., C. E.*, f. 2).

**L:** Leiva Sánchez, José (1902 y 1909). Lopera Expósito, Antonio (1941). López Hidalgo, Francisco (1918).

**M:** Madrid Pérez, Antonio, el 26-3-1910 (*L. B.* 13, f. 118). En la C/ Verónica, 9, el 4-5-1930 (*F.-T., C. E.*, f. 3).

**N:** Nocete Pareja, Antonio (1914).

**O:** Onieva Caracuel, José María (1909). Osuna Castro, Manuel (1909).

**P:** Pareja Ayala, Francisco (1923). Pareja Sánchez, Alejo, el 9-11-1909 (*L. B.* 13, f. 99). Pérez Pareja, Nereo (C/ Baja, 29), el 4-5-1930 (*F.-T., C. E.*, f. 10). Pimentel Calvo, Antonio (C/ Canteruela, 6), el 4-5-1930 (*F.-T., C. E.*, f. 6).

S: Sánchez Nocete, Francisco (1941). Serrano Domínguez, Gregorio (1909). Sicilia Moral, José (1917). Sillero Montes, Isidro (1896)<sup>35</sup>.

Seis HERRADORES:

**B:** Ballalta Contreras, Carlos (C/ La Fuente), el 4-5-1930 (*F.-T., C. E.*, f. 1). **C:** Crespo Caballero, Manuel (C/ Llana, 20), el 2-6-1870 (*L. B.* 9, f. 52). **G:** Gallardo Moreno, José (C/ La Fuente), el 4-5-1930 (*F.-T., C. E.*, f. 2). **F:** Fernández Sabio, Francisco, el 24-5-1857 (*L. B.* 7, f. 156). **J:** Jiménez y Jiménez, Fernando, el 24-1-1902 (*L. N.T.* 25, 9). **R:** Rodríguez Parreño, Feliciano (C/ Conde de Tójar), el 1-9-1915 (*F.-T., C. E.*, f. 6).

25 MAESTROS o PROFESORES DE ENSEÑANZA PRIMARIA<sup>36</sup>:

A: Alba Marzo, D. Francisco (C/ S. Agustín, 1), el 4-5-1930 (*F.-T., C. E.*, f. 7). Alcalde, D. Bartolomé, el 13-1-1880 (*L. D.* 5, f. 182). Amaya Castellano, D. Francisco, el 23-3-1876 (*L. B.* 9, f. 265v). Arroyo, D<sup>a</sup>. María de la Sierra [Gallardo], el 1-1-1873 (*L. B.* 9, f. 139).

<sup>35</sup>**Otros guardas:** Bermúdez Ortiz, José, en Expediente de nombramiento de Guarda particular Jurado por el propietario Alfredo Calvo Lozano nombrándolo guarda (1895. *A. M.* leg. 14, f. 28). Sillero Montes, Isidro, en Expediente de nombramiento de Guarda particular Jurado por el propietario Pedro Candil Palomeque en las fincas de "Casería del Llano y tierras en el Baldío y Barrancos" (1896. *A. M.*, leg. 14, f. 28). Pareja Sánchez, Alejo, en Expediente de nombramiento de Guarda particular Jurado por los propietarios Antonio Roldán Escobar, Pedro Ortega Zuheros, Feliciano Roldán y Roldán, Antonio García Sánchez, Bernabé Calvo González y Francisco M<sup>a</sup> Molina Ávalos nombrándolo guarda en todas las fincas que poseen en este término municipal (1899. *A. M.*, leg. 16, f. 30). Leiva Sánchez, José, en Expediente de nombramiento de guarda particular jurado nombrado por el propietario Alfredo Calvo Lozano (1902. *A. M.*, leg. 20, f. 35). Expedientes de nombramiento de guardas particulares Jurado propuesto por D<sup>a</sup> Loreto Lozano Alcalá-Zamora y D. Alfredo Calvo Lozano a favor de José Leiva Sánchez, Gregorio Serrano Domínguez y José M<sup>a</sup> Onieva Caracuel. Otro: Expediente de nombramiento de guarda particular Jurado propuesto por D. Pedro Candil Palomeque a favor de Manuel Osuna Castro vecino de Carcabuey. Otro: Expediente de nombramiento de guarda particular Jurado propuesto por D. Antonio Sánchez Sicilia y otros a favor de Francisco Calvo Muñoz (1909. *A. M.* leg. 25, f. 42). 1912.- Expediente de nombramiento de guarda particular jurado propuesto por Alfredo Calvo Lozano a favor de Francisco Calvo y Calvo que tendrá a su custodia una finca llamada Casería de la Alberquilla, otra en los Llanos de Zamoranos, otra nombrada Tercio del Baldío y Haza del Almendro. (1912. *A. M.*, leg. 27, f. 44-45). 1913.- Nombramiento de guarda particular jurado propuesto por Pablo Villena Torres como administrador del Excmo. Sr. Duque de Medinaceli a favor de Francisco Calvo Muñoz. Otro: Nombramiento de guarda particular jurado propuesto por Pablo Villena Torres como administrador del Excmo. Sr. Duque de Medinaceli a favor de Antonio Corpas Ávalos. Otro: Expediente de guarda particular jurado de Francisco Calvo y Calvo sobre las fincas de Adolfo Calvo Lozano en Priego y Fuente Tójar (1913. *A.M.*, leg. 27, f. 45). 1914.- Nombramiento de guarda particular jurado a propuesta de Valentín Sánchez Sicilia y otros a favor de Antonio Nocete Pareja (1914. *A.M.*, leg. 28, f. 47). 1917.- Expediente de nombramiento de guarda particular jurado a propuesta de Bernardo Gutiérrez Porras y otros y a favor de José Sicilia Moral (1917. *A.M.*, leg. 31, f. 49). 1918.- Expediente de nombramiento de guarda particular jurado propuesto por Amelia Lozano Sidro a favor de Francisco López Hidalgo (1918. *A. M.*, leg. 31, f. 51). 1923.- Expediente de nombramiento de guarda particular a favor de Francisco Pareja Ayala nombrado por Facundo Ayala Moral y Valentín Sánchez Sicilia (1923. *A. M.*, leg. 34, f. 53). 1930.- Expediente de nombramiento de guarda particular jurado propuesto por D<sup>a</sup> Amelia Lozano Sido a favor de Antonio Pimentel Calvo (1930. *A. M.*, leg. 42, f. 58). 1941.- Nombramientos de Guardas Rurales sin sueldo ni gratificación de Antonio Lopera Expósito y Francisco Sánchez Nocete (1941. *A. M.*, leg. 59, f. 77).

<sup>36</sup> Relación incompleta.



**B:** Barbero Clemente, Fernando (LÁM. 26), en C/ La Cruz, el 14-5-1931 (*F.-T., C. E.*, f. 4). Bueno Martín, D. Salvador, el 3-1-1889 (*L. B. 12*, f. 9v).



(LÁM. 26).

**C:** Calvo Briones, Francisco (vid Lám. 24, 4), en C/ La Fuente, 10, el 4-5-1930 (*F.-T., C. E.*, f. 1). Cañero Gómez, Joaquín, 2-7-1936 (*L. D. 9*, f. 84v). La noticia de su muerte apareció el 15 de ese mes en el *Diario La Voz de Córdoba*.

**G:** García de Vargas, José (1944. Vid *A. M.* leg. 61, fol. 82). González Cifuentes, Pilar (1938, *A. M.* leg. 56, fol. 67). Guzmán Roldán, Concepción (1941, *A. M.* leg. 59, f. 76).

**L:** López Calderón, Rafael, Maestro en Todos Aires (1934, *A. M.*, leg. 51, fol. 53). López Ruiz, D. Antonio Vicente "Vicente" (C/ Escalerueta, 35 y en la C/ Llana), el 18-5-1870 (*L. B. 9*, f. 50v).

**M:** Maestre Navarro, D. Ildefonso (C/ San Isidro, 1), el 1-9-1920 (*F.-T., C. E.*, 1920, f. 4). Matas Cordón, Manuel (C/ Llana), el 14-7-1907 (*F.-T., C. E.*, 1907, f. 3). Moral Povedano, D. Blas (de Zamoranos en El Cañuelo), el 8-3-1875 (*L. B. 9*, f. 211v) y en Fuente-Tójar, el 15-8-1876 (*L. B. 9*, f. 281v).

**P:** Pérez Sánchez, Dominica, Maestra jubilada de Zamoranos (1926, *A. M.*, leg. 35, fol. 55).

**R:** Ramos Rodríguez, D. José (*L. B. 12V*, f. 205). Romero Leno, María Dolores (1943. *A. M.* Leg. 60, f. 80). Ruiz Aragonés, D. Pedro, el 7-1-1841 (*L. B. 6*, f. 65v).

**S:** Sánchez Sicilia, D. Rafael (LÁM. 27), el 30-3-1893 (*L. D. 7*, f. 37-37v). Serrano Gallón, D. Francisco (C/ de La Fuente), el 27-12-1899 (*L. B. 12V*, f. 64. Vid *A. M. T.* 24, f. 81).



(LÁM. 27).

V: Vázquez Barrios, D<sup>a</sup> Carmen, el 9-2-1910 (*L. D.* 8, f. 28v).

OTRAS MAESTRAS: D<sup>a</sup> Leocricia Rosales de Gracia (LÁM. 28), D<sup>a</sup> Rafaela Moraga Guerra (LÁM. 29, probablemente) y D<sup>a</sup> Laura Contreras Fernández (LÁM. 30, probablemente)<sup>37</sup>.



(LÁM. 28).

<sup>37</sup> La primera llegó a Fuente-Tójar en el primer tercio del s. XX desde Almedinilla, donde había contraído matrimonio. La segunda, a mediados de la década de 1920. La tercera, hacia 1933 (Cfr. *L. Des.* 5, f. 94v, PIMENTEL, 2007 y LEIVA, 2005).



(LÁM. 29).



(LÁM. 30).

68 SACERDOTES<sup>38</sup>:

D. Diego Cano (1690-1708). D. Antonio Carrillo (1708-1720). D. Francisco Carmona (1720-1732). D. Pablo Luis de Arenas (1732-1749). D. Gerónimo Miguel

<sup>38</sup>Lo hacemos por orden cronológico. Las primeras noticias se las debemos al cura Carmona, según consta en el *L. I.*: "siendo Cura D. Francisco Carmona Presbítero en este año de 1722".

Caracuel [y Rojas], del 16-11-1749 al 8-10-1759. D. José Muñoz (del 11-10-1759 al 12-5-1765). D. Juan José Vallejo (del 19-5-1765 al 1-7-1767). D. Francisco Antonio Cabrera (del 7-7-1767 al 4-10-1781). -El 4-10-1781 entró D. Domingo Ruiz Ruano. D. Miguel González y Aguayo, el 14-9-1787. D. Antonio Leoncio Hidalgo, el 22-1-1790. D. Domingo Ruano, el 2-1-1794. D. José de Luque, el 1-1-1809. D. José Justo Gámiz y Navas, el 1-10-1819. Entró D. Lázaro Calmaestra el ¿2? de junio de 1821. D. Antonio Rogelio de Leiva [Hidalgo], el 2-8-1823. El primer Cura propio de esta Parroquia, D. Francisco García Pedreras, tomó posesión el día 15 de agosto de 1879<sup>39</sup>. D. Antonio José Lobato, el 20-11-1835 (*L. B. 5*, f. 234-234v). D. José Simplicio Castillo, el 6-1-1837 (*L. B. 5*, f. 249). D. Pedro Valentín Mendoza, el 21-3-1837 (*L. B. 5*, f. 253v). D. Rafael del Pino Serrano, el 18-6-1837 (*L. B. 5*, f. 258). D. Antonio Rogelio Leiva vuelve el 18-6-1844 (*L. B. 6*, f. 174-174v). D. José Ruiz Gavián (cura de Castil de Campos), el 25-10-1854 (*L. Des. 3*, f. 74). D. Antonio María Calvo, el 12-2-1856 (*L. B. 7*, f. 128). D. Pedro Hernández Calmaestra, el 26-8-1856 (*L. B. 7*, f. 130). D. Juan de Dios de Leiva, el 5-5-1860 (*L. B. 7*, f. 236). D. José María Páez (cura de Zamoranos), el 27-11-1862 (*L. Des. 3*, f. 154). D. Pablo Navarro (cura de Zamoranos), el 3-10-1865 (*L. D. 4*, f. 143v). D. Joaquín María Ortiz y Gámiz, el 20-1-1874 (*L. B. 9*, f. 161). D. Cristóbal Casado Morales (Cura de Zamoranos), el 2-11-1876 (*L. D. 5*, f. 134). D. Domingo Arjona Casado (Cura Coadjutor de Castil de Campos), el 31-8-1877 (*L. B. 9*, f. 333v). D. Francisco Pareja Aranda, el 8-12-1877 (*L. de Des. 3*, f. 258V). D. Francisco García Pedrera, el 15-9-1879 (*L. B. 10*, f. 79). D. Antonio Romero Ruiz, el 5-7-1889 (*L. B. 12*, f. 24v-25). D. Eduardo Serrano Torres (cura de Zamoranos), el 14-9-1891 (*L. Des. 4*, f. 68v). D. José Ruano Pérez, el 20-9-1892 (*L. B. 12*, f. 125v). Vivió en la C/ La Fuente (*F.-T., C. E.*, 14-7-1907, f. 4). D. Rafael Maestre Navarro, el 14-8-1908 (*L. B. 13*, f. 62). Vivió en Plaza de la Fuente (*F.-T., C. E.*, 1-9-1920, f. 4). D. Francisco Eguizábal Pérez, el 16-5-1918 (*L. B. 14*, f. 151). D. Mariano Fernández-Tenllado y Roldán (*LÁM. 31*), el 10-3-1927 (*L. B. 15*, f. 186). D. Antonio Salas de la Torre (*LÁM. 32*, 1, posiblemente), el 22-1-1928 (*L. B. 15*, f. 218). D. Doroteo Barrionuevo Peña (*Lám.24*, 2), el 13-6-1928 (*L. B. 15*, f. 235). D. Manuel Arenas Castro (*LÁM. 33*), el 1-7-1929 (*L. B. 15*, f. 276)<sup>40</sup>. Vivió en Plaza de Jesús, el 4-5-1930 (*F.-T., C. E.* f. 1). D. José L. Aparicio [D. José Lorenzo Aparicio y Aparicio], que completa los folios con las partidas de bautismos posteriores a la indicada en último lugar. La primera lleva por fecha el 17-7-1935 (*L. B. 17*, f. 183). Fray Heliodoro González Soto, con fecha 19-3-1937, su firma está acompañada por la de Aparicio (*L. B. 17*, f. 223v). D. Enrique Burgos García, el 22-8-1937 firma una partida de bautismo junto a Aparicio (*L. B. 17*, f.

<sup>39</sup> Nota añadida después (*L. I.*, f. 2-2v). El 4-10-1874 firma D. Joaquín como Cura Ecónomo (*L. I.* f. 167).

<sup>40</sup>ACTA DE POSESIÓN.- "En la Parroquia de Ntra. Sra. del Rosario de la villa de Fuente-Tójar a primero de julio de mil novecientos veintinueve, yo el infrascrito D. Facundo Ruiz Roldán, cura propio de la Parroquia de Carcabuey, requerido por parte de D. Manuel Arenas Castro con el título que antecede: Mandé al Notario D. Francisco Jurado, que con voz clara e inteligible lo leyese a la puerta de dicha Parroquia, lo cual hecho, acompañando al referido D. Manuel Arenas Castro, vestido de sobrepelliz y a presencia de los testigos D. Francisco López Pastor y D. Antonio Ortega le di posesión real, actual, corporal, *velquasi* del enunciado Curato, quieta y pacíficamente, para lo cual abrió y cerró las puertas de la Iglesia y Sacristía y los cajones de ésta, tomó asiento en el Presbiterio, en el confesonario, subió al púlpito e hizo otros actos de posesión anejos a ella, según costumbre, rezando la oración del Espíritu Santo y la del Patrón sin que de nada de ello resultara obstáculo ni impedimento alguno. Y para que conste, lo firmo con el expresado Sr. Cura y testigos, por ante dicho Notario, fecha *ut supra*. Firman el Presbítero Comisionado (firma ilegible), El Párroco posesionado (Manuel Arenas Castro), testigo (Francisco López Pastor), testigo (nada) [y] Ante mí (Francisco Jurado)" (*L. B. 15*, entre los folios 276-277). La última partida que firmó D. Manuel, antes de su trágica muerte, lleva por fecha el 2-7-1935 (*L. B. 16*, f. 182v).

225v). D. Antonio Espigares (Capellán Castrense) firma una partida junto a Aparicio el 12-9-1937 (*L. B. 17, f. 226*). D. Manuel Ariza Aguilera, el 17-10-1937 firma una partida junto a Aparicio (*L. B. 17, f. 226v*). D. Eusterio Merino González, el 21-11-1937 firma una partida junto a Aparicio (*L. B. 17, f. 234*). D. Manuel Carrera Quemaliños (Capellán Castrense), el 29-12-1938 firma una partida junto a Aparicio (*L. B. 17, f. 243v*). D. Antonio Salas de la Torre, firma una partida con fecha 23-4-1928 (*L. B. 17, f. 248*). D. Pedro Castaño Peláez (Capellán Castrense), el 9-3-1939 firma una partida junto a Aparicio (*L. B. 17, f. 248v*). D. Miguel Ávalos Huertas (LÁM. 34, 1) desde el 15-5-1939 (*L. B. 17, f. 250*).



(LÁM. 31).

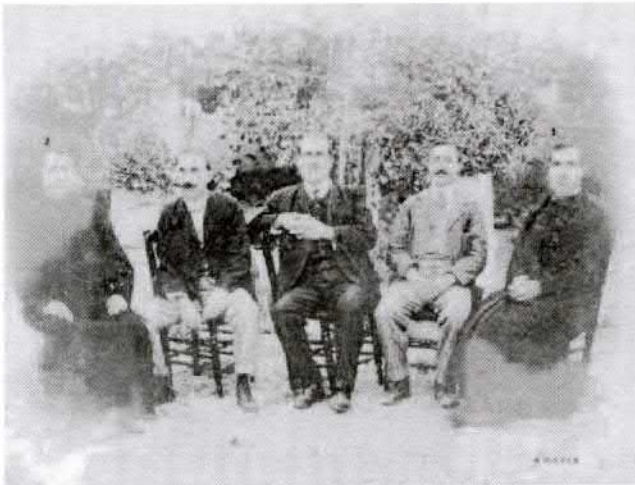

(LÁM. 32).



(LÁM. 33).



(LÁM. 34).

OTROS RELIGIOSOS (hacen un total de 42): Fray Francisco Antonio Molina Espejo, el 3-2-1754 (*L. I.*, f. 27-28v). Fray José Bocetta, el 12-5-1767 (*L. I.*, f. 50v). Fray Eugenio Lis Sánchez, el 22-10-1767 (*L. I.*, f. 52v). Fray Miguel Morales de Velasco, el 16-10-1771 (*L. I.*, f. 52v). D. Andrés Ruano, el 2-2-1782 (*L. B. I.*, f. 46). D. Javier de Castro, el 15-5-1782 (*L. B. I.*, f. 54). D. Francisco María de Castro, el 15-5-1782 (*L. B. I.*, f. 54v). Fray Francisco González, el 16-9-1788 (*L. B. I.*, f. 180). Fray Juan de Aguilera Gámiz, el 4-1-1790 (*L. B. I.*, f. 208). D. Francisco Castro, el 15-5-1796 (*L. B. 2.*, f. 131v). D. Simeón Barea, el 10-1-1798 (*L. B. 2.*, f. 162v). D. Manuel Gallardo, el 8-6-1799 (*L. B. 2.*, f. 191v). D. Rafael González, el 21-12-1799 (*L. B. 2.*, f. 199). D. Santiago Vicente Morio, el 21-2-1800 (*L. B. 2.*, f. 202). D. José Velasco, el 24-5-1802 (*L. B. 2.*, f. 250-250v). Fray Diego del Rosal, 1-1-1804 (*L. I.*, f. 101v). D. Manuel Antonio González, el 19-8-1822 (*L. B. 2.*, f. 254). D. Rodrigo de Gámiz, el 30-3-1823 (*L. B. 2.*, entre f. 280-281). D. Rafael González Espinar Bexixar, el 30-10-1803 (*L. B. 2.*, f. 281v). D. José Clemente de la Plaza, el 12-1-1809 (*L. B. 2.*, f. 365). D. José Páez y Luque el 30-1-1813 (*L. B. 3.*, f. 119). D. Alonso Blas de Pineda (Auto), el 26-5-1814 (*L. B. 3.*, f. 165v). Fray Rafael Palomino y Ramos, el 29-5-1815 (*L. B. 3.*, f. 204v). Fray Miguel Álvarez, el 3-8-1817 (*L. B. 4.*, f. 288v). D. Bernabé Calvo Ortega, el 15-5-1819 (*L. B. 4.*, f. 354v). D. Agustín Carrillo Calmaestra, el 8-3-1820 (*L. B. 5.*, f. 14). D. Luis Sánchez Guillén, el 1-7-1821 (*L. B. 5.*, f. 44). D. Juan González, el 30-10-1823 (*L. B. 5.*, f. 79). D. José Galindo de Vallejo, el 2-6-1824 (*L. B. 5.*, entre f. 86v-87). D. José Castillo, el 13-7-1824 (*L. B. 5.*, f. 97v). D. Bernabé Quintín Gámiz, el 19-1-1827 (*L. B. 5.*, f. 131). D. Joaquín del Pino, el 27-7-1837 (*L. B. 5.*, f. 260). D. Rafael Molina, el 21-10-1845 (*L. B. 6.*, f. 211). D. Diego Arcos García, el 8-12-1846 (*L. B. 6.*, f. 239v). D. Antonio López, el 20-4-1852 (*L. B. 7.*, f. 10). D. Antonio María Calvo Rubio, el 22-4-1855 (*L. B. 7.*, f. 91v). D. Serafín María Arjona, el 10-8-1856 (*L. B. 7.*, f. 128). D. José María Molina, el 14-9-1856 (*L. B. 7.*, f. 132). D. Juan José Ontiveros, el 5-10-1860 (*L. B. 7.*, f. 251-251v). D. Antonio María Calvo Arias, el 31-1-1862 (*L. B. 8.*, f. 64v). D. Antonio Polo y Ortega, el 10-5-1880 (*L. B. 10.*, f. 107v). D. Francisco Sánchez Sicilia, el 16-5-1918 (*L. B. 14.*, f. 151) –LÁM. 32, 2-.

Relacionados con el mundo religioso estuvieron los:

ESCRIBANOS (Secretarios de las Hermandades). Nos han llegado los nombres de 10:

**B:** Briones, José, el 4-1-1751 (*L. I.*, f. 16).

**C:** Calvo, Francisco Solano, el 1-1-1783 (*L. I.*, f. 273v). Calvo, D. Bernabé, el 1-1-1815 (*L. I.*, f. 122).

**D:** Del Puerto, Francisco, José, el 1-1-1752 (*L. I.*, f. 20v). Del Rosal, D. Diego, el 9-10-1810 (*L. I.*, f. 112v).

**R:** Ruiz Aragonés y Briones, Francisco, el 1-1-1826 (*L. I.*, f. 147v). Ruiz Aragonés y González, Antonio, el 1-1-1820 (*L. I.*, f. 137). Ruiz Aragonés, Pedro, el 1-1-1830 (*L. I.*, f. 153). Ruiz (el Menor), Francisco, el 1-1-1732 (*L. I.*, f. 6).

**S:** Sánchez, Bernabé, el 20-2-1735 (*L. I.*, f. 7v).

23 SACRISTANES (sirvientes o dependientes de la Iglesia):

**A:** Arjona, Santiago, el 17-3-1846 (*L. B. 6.*, f. 225v). Ayala, Juan, el 2-10-1819 (*L. I.*, f. 135).

**B:** Barrientos Romero, Juan, el 22-3-1866 (*L. B. 8*, f. 236v).

**C:** Calvo Moral, Rafael, el 6-12-1890 (*L. B. 12*, f. 77). Calvo, D. Bernabé (Sacristán Mayor), el 11-4-1838 (*L. B. 5*, f. 280). Cañete Briones, Antonio (Lám. 34, 2), el 30-4-1913 (*L. Des. 5*, f. 13).

**D:** De Luque Águila, Juan, el 37-1746 (*L. I.*, f. 11). Del Puerto Ramírez, Francisco José, el 30-9-1770 (*L. I.*, f. 41).

**E:** Expósito, Antonio Vicente, el 25-2-1865 (*L. B. 8*, f. 201v).

**G:** García, Julián, el 15-1-1880 (*L. B. 10*, f. 93v). Jiménez Aguilera, Antonio, el 14-5-1866 (*L. B. 8*, f. 242).

**J:** Jiménez Romero, Félix (acólito), el 29-7-1911 (*L. B. 13*, f. 163v). Jurado Calmaestra, Francisco (LÁM. 35)<sup>41</sup>, el 5-8-1929 (*L. B. 15*, f. 281v), C/ Plaza de Jesús, el 4-5-1930 (*F.-T., C. E.*, f. 3).



(LÁM. 35).

**L:** López Cazorla, Pedro, el 19-6-1911 (*L. B. 13*, f. 157v), en P. de la Fuente (*F.-T., C. E.*, 1-9-1920, f. 4).

**M:** Moral, José (sacristán en Castil de Campos), el 6-4-1875 (*L. B. 9*, f. 214v).

**P:** Povedano Moral, Domingo, el 14-2-1890 (*L. B. 12*, f. 77).

**R:** Ruiz Aragonés, Francisco “el Mayor”, el 1-1-1838 (*L. I.*, f. 8). Ruiz, Francisco “el Menor”, el 6-1-1753 (*L. I.*, f. 5). Ruiz, Francisco, el 19-4-1722 (*L. I.*, f. 4v). Ruiz, Pedro, el 12-8-1856 (*L. B. 7*, f. 128).

<sup>41</sup> Francisco Jurado fue el último Sacristán de la Parroquia de Ntra. Sra. del Rosario de Fuente-Tójar. Estuvo auxiliado por Juan Cuenca González y por Juan Jurado Cuenca, hijo de aquél.



V: Vega Ariza, Julián, el 18-5-1860 (*L. B. 7, f. 236v*). Vega Ruiz, Julián (acólito, hijo de Julián Vega), el 4-3-1899 (*L. B. 12V, f. 50*).

Y los SOCHANTRES (dirigían los cantos litúrgicos. También fueron sacristanes): López Cazorla, el 1-5-1918 (*L. B. 14, f. 152*) y Moreno Roldán, Pedro (C/ La Fuente), el 1-9-1915 (*F.-T., C. E., f. 5*).

## OTROS OFICIOS Y PROFESIONES

### Seis ALGUACILES:

A: Aguilera Sánchez, Antonio, el 24-1-1902 (*L. N. T. 25, 9*). C: Camacho, Antonio, el 12-10-1846 (*L. D. 2, f. 276*). G: García, D. Ambrosio o D. Anastasio García (Alguacil Mayor), el 26-9-1805 (*L. Des. 1, f. 211v*). L: Lopera Cordón, Juan de la Cruz, el 26-11-1856 (*L. B. 7, f. 137*). S: Sánchez Casado, Isidro, el 30-4-1899 (*L. N. T. 24, 53*). Sánchez Álvarez, Gregorio, el 11-1-1901 (*L. N. T. 24, 142*).

### Dos CARREROS:

J: Jurado Salazar, Antonio, el 23-2-1914 (*L. B. 14, f. 33*). V: Vázquez Solís, Ramón, el 3-9-1919 (*L. B. 14, f. 207v*).

### Dos CARTEROS:

L: Leiva Pareja, José Ramón (conductor de correos), el 28-4-1847 (*L. B. 6, f. 254v*). Leiva Moral, Francisco (C/ San Isidro, 16), el 4-5-1930 (*F.-T., C. E., f. 9*).

### Un CÓMICO:

Torres Zafra, Manuel, el 10-4-1933 (*L. B. 16, f. 113v*).

### Cuatro CHÓFERES:

L: López Carrillo, Francisco (C/ Castil de Campos, 13), el 4-5-1930 (*F.-T., C. E., f. 2*). M: Moreno Sabonet, Santiago (C/ Priego), el 4-5-1930 (*F.-T., C. E., f. 10*). S: Salazar Pareja, Carlos (LÁM.36, X), en C/ La Cruz, 1, el 4-5-1930 (*F.-T., C. E., f. 5*). Silvestre, Juan, el 13-3-1776 (*L. I., f. 45*).



(LÁM. 36).

Siete CRIADAS:

**C:** Cordón, Dolores (criada del jornalero Simón Pimentel), el 5-2-1863 (*L. B. 8*, f. 109).

**G:** González, Manuela (criada de Antonio Cañete, pegujalero), el 17-5-1844 (*L. B. 6*, f. 170v).

**L:** Leiva, Josefa (de Castil de Campos, criada del barbero José Felipe Córdoba), el 22-4-1863 (*L. B. 8*, f. 126v). Lozano, Josefa (de Almedinilla, criada del Presbítero don Pedro Hernández), el 25-5-1860 (*L. B. 7*, f. 273v).

**M:** Matas, Magdalena (de Castil de Campos, criada del jornalero Fernando Gutiérrez, el 27-9-1863 (*L. B. 8*, f. 145v).

**P:** Pareja, Lucía (de Campos, en Tójar), el 11-7-1821 (*L. D. 2*, f. 104v). Pérez, Francisca (de Priego, criada del labrador Manuel Pimentel Leiva), el 31-10-1863 (*L. B. 8*, f. 151).

Dos ELECTRICISTAS:

**B:** Berrocal Díaz, Joaquín (C/ de la Fuente), el 4-5-1930 (*F.-T., C. E.*, f. 1). **L:** López Carrillo, Bautista (Extramuros), el 4-5-1930 (*F.-T., C. E.*, f. 9).

Un JARDINERO:

Domínguez Serrano, José (C/ Llana), el 4-5-1930 (*F.-T., C. E.*, f. 2).

Tres MENDIGOS<sup>42</sup>:

**C:** Calvo, Joaquín (esposo de María Mónica Madrid Sicilia), el 19-5-1840 (*L. D. 2*, f. 214v). Joaquín murió con 85 años el 1-1-1846 (*L. D. 2*, f. 268v). **L:** Lopera Torres,

<sup>42</sup> Así consta como profesión. Probablemente ejercieron como tales en los últimos años de su vida, ¿debido al abandono familiar?, ya que todos tuvieron descendientes (vid *L. B.* del *A. P.*).

Francisco. Murió con 75 años el 24-4-1848 (*L. D. 3, f. 13v*). **P:** Pérez, José, de 75 años. Viudo de María Águeda Jiménez. Murió el 22-11-1845 (*L. D. 2, f. 267v-268*).

#### Seis NODRIZAS:

**A:** Aguilera Remache, Quintina, el 21-7-1852 (*L. D. 3, f. 38v*). **Á:** Álvarez, María Antonia (mujer de Manuel Sánchez), el 2-8-1853 (*L. D. 3, f. 50v*). Lo fue en 2 ocasiones. **J:** Jurado, Feliciano, el 5-12-1853 (*L. D. 3, f. 54*). **L:** Leiva, Encarnación (mujer de Francisco González Sánchez, C/ Escaleruela), el 24-9-1865 (*L. D. 4, f. 141*). Leiva, Marcela (mujer de Francisco Sicilia), el 4-8-1852 (*L. D. 3, f. 39v*). **Y S:** Sánchez, Josefa (mujer de Francisco Alba), el 31-7-1851 (*L. D. 3, f. 30v*), que lo fue en tres ocasiones.

#### Un PEÓN CAMINERO:

Mérida López, Manuel (Extramuros), el 4-5-1930 (*F.-T., C. E, f. 9*).

#### Cuatro ESTUDIANTES:

**E:** Expósito, Antonio María (estudiante de Primeras Letras), el 27-2-1863 (*L. B. 8, f. 117v*). **O:** Ontiveros García, D. Rafael (estudiante en Primeras Letras), el 9-1-1863 (*L. B. 8, f. 105v*). **S:** Sánchez Ávalos, José (C/ Enmedio), el 14-7-1907 (*F.-T., C. E., 1907, f. 9*). Sánchez Sicilia, Francisco, en C/ Baja (*F.-T., C. E., 1907, f. 9*).

#### Cuatro LAVANDERAS:

**J:** Jurado Carrillo, Juana Luisa (mujer de Juan Sicilia), el 3-5-1841 (*L. Des. 3, f. 17v*). **P:** Povedano, Vicenta (El Cañuelo), el 15-1-1845 (*L. D. 2, f. 262v*). **R:** Ruiz, Camila (El Cañuelo), el 7-1-1845 (*L. B. 6, f. 186*). **S:** Sicilia Sánchez, Izar (C/ Baja), el 27-12-1876 (*L. D. 5, f. 115*).

#### Un VETERINARIO:

Ortiz Rodríguez, D. José, el 7-12-1910 (*L. B. 13, f. 141*).

## REPORTAJE FOTOGRÁFICO

Completamos este trabajo haciendo un recorrido por diferentes calles del municipio y de su término, incluyendo, en primer lugar, la acera izquierda de la calle *San Luis* de El Cañuelo<sup>43</sup>, en la que aún queda alguna que otra vivienda de épocas pasadas (LÁM. 37), lo mismo que en *Todos Aires* (LÁM. 38 y Lám. 8). También agregamos la fuente de agua medicinal de *La Cubertilla* (hoy desaparecida y trasladada de lugar) con su caño, abrevadero y lavadero (LÁM. 39); la noria de *El Baldío* (LÁM.

---

<sup>43</sup> La aldea de El Cañuelo la comparten Priego y Fuente-Tójar, mayoritariamente el primer municipio.

40), de la que se abastecían huertas y viviendas del entorno, y lo que aún queda del molino aceitero de la *Casería de La Alberquilla* (LÁM. 41).



(LÁM. 37).

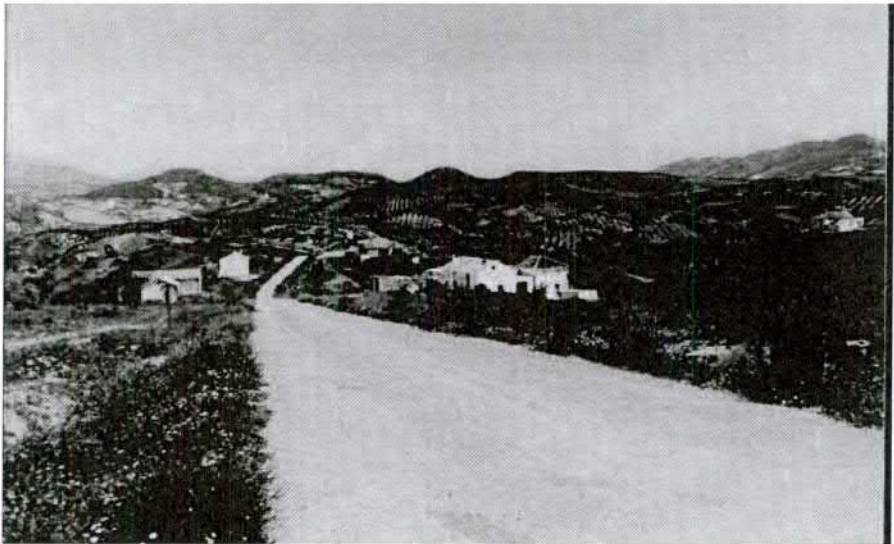

(LÁM. 38).



(LÁM. 39).



(LÁM. 40).

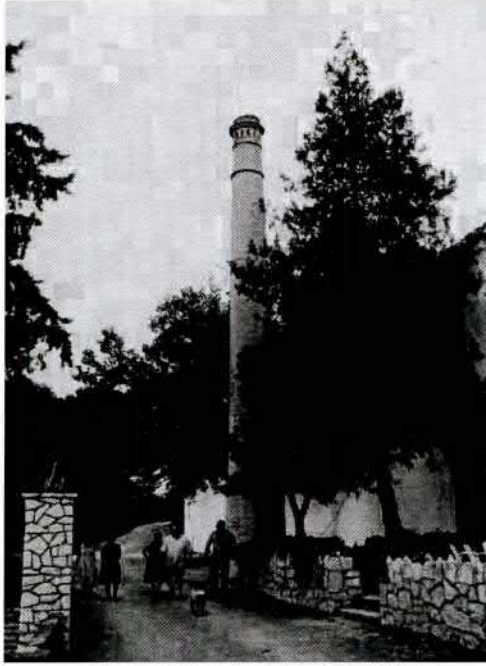

(LÁM. 41).

En cuanto al municipio, mostramos las viviendas más antiguas que hemos conocido, unas ya son memoria o han sido remozadas y otras aún permanecen tal cual: *Plaza de la Fuente* (LÁM. 42, vid Lám. 5, 11, 12, 13, 14). *C. Ancha* (LÁM. 43). *C. Vieja* (Lám. 7). *C. Carrera de la Virgen* (LÁM. 44, 45, 46, y 47). *Plaza de la Solana* (LÁM. 48). *C. Escaleruela* (LÁM. 49). *C. San Isidro* (vid Lám. 24). *Callejón "La Ratonera"* (LÁM. 50). *C. Trascortijos* (LÁM. 51, vid Lám. 6). *C. de La Cruz* (LÁM. 52 y 53) y *Callejón de La Cruz* (LÁM. 54). *C. Huertos* (LÁM. 55). *C. Llana* (LÁM. 56). *C. Calvario* (LÁM. 57). *C. Córdoba* (LÁM. 58 y 59, vid Lám. 9). *C. Baja* (LÁM. 60, 61, 62, 63, 64 y 65. Vid. Lám. 9 y 10). La LÁM. 66 recoge una vista panorámica de Fuente-Tójar en la actualidad.

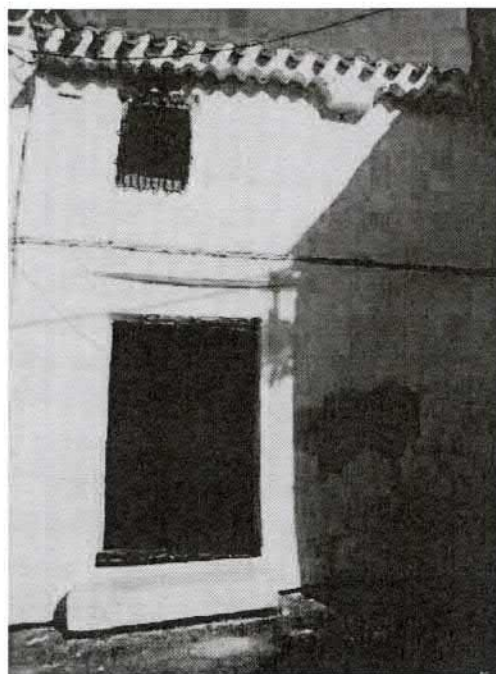

(LÁM. 42).



(LÁM. 43).



(LÁM. 44).

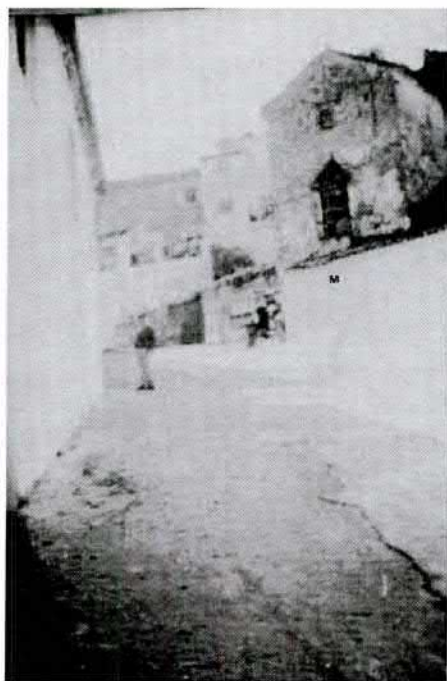

(LÁM. 45).





(LÁM. 46).



(LÁM. 47).

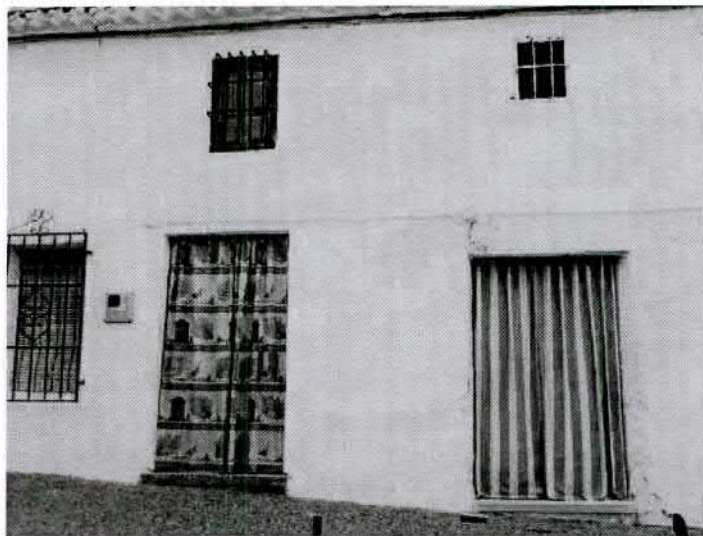

(LÁM. 48).



(LÁM. 49).



(LÁM. 50).



(LÁM. 51).



(LÁM. 52).



(LÁM. 53).



(LÁM. 54).

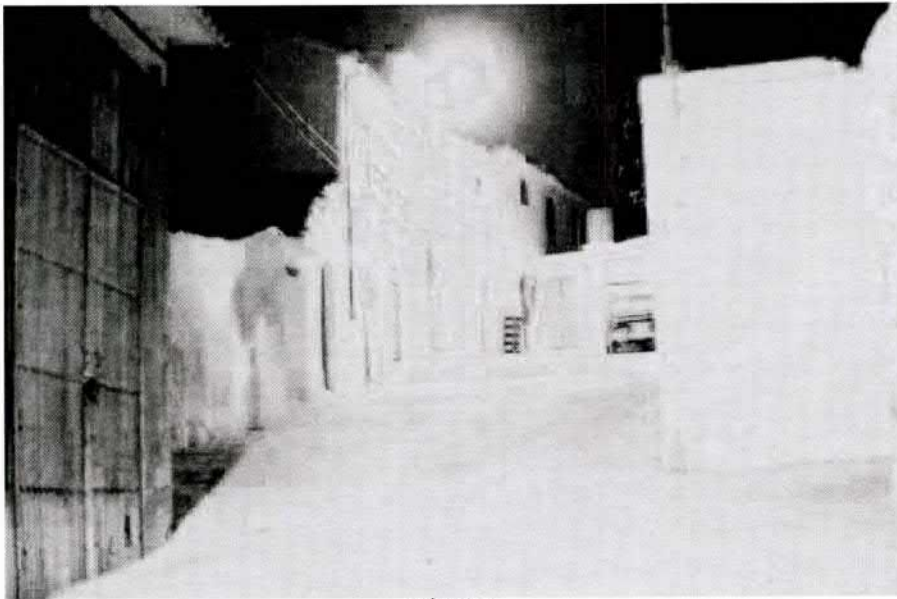

(LÁM. 55).



(LÁM. 56).

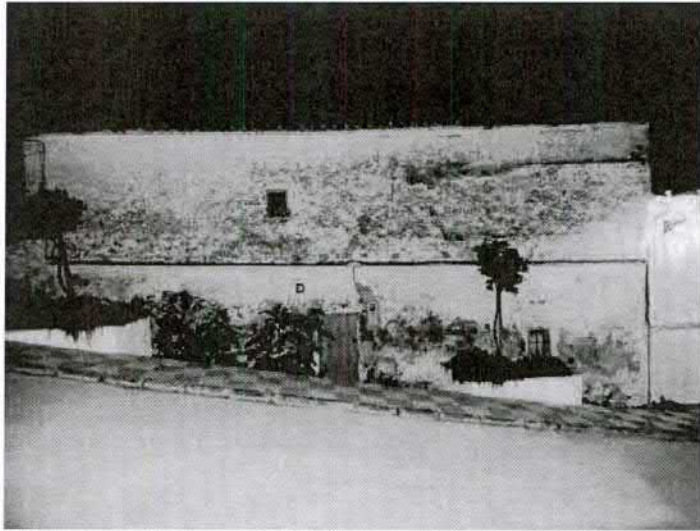

(LÁM. 57).

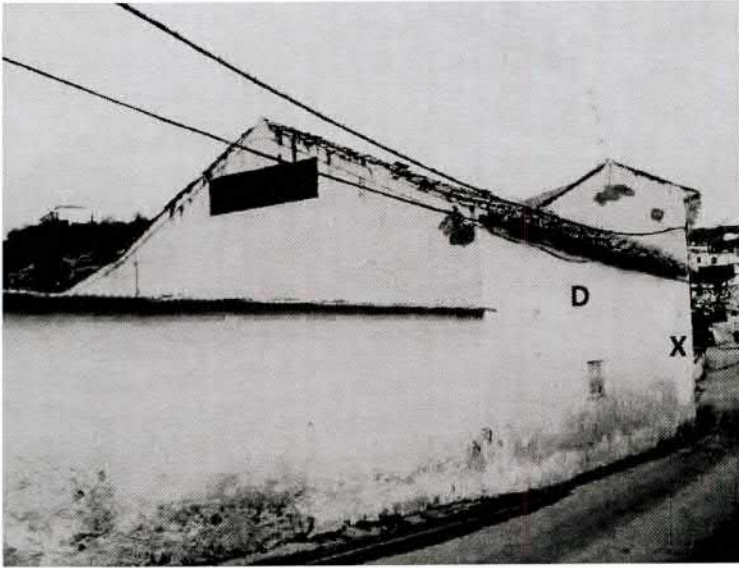

(LÁM. 58).

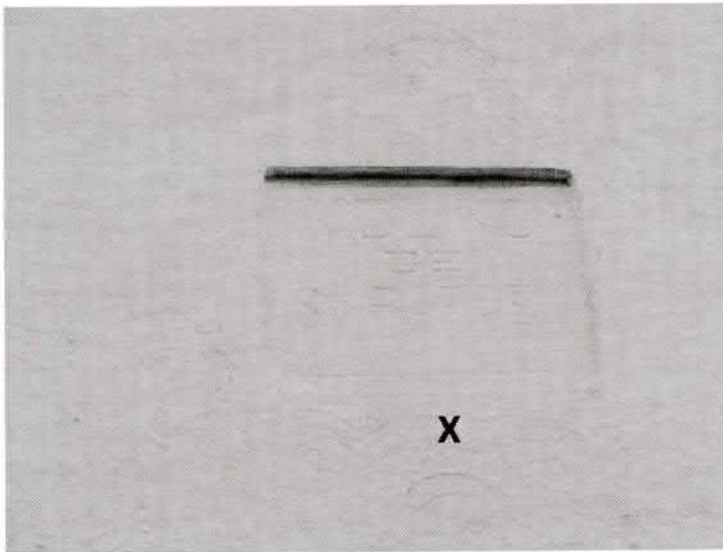

(LÁM. 59).



(LÁM. 60).

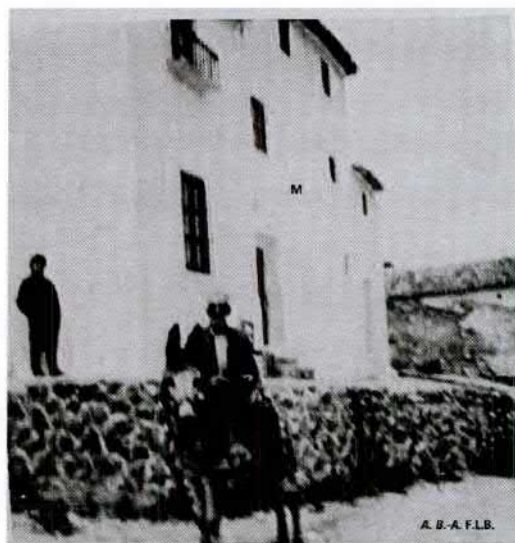

(LÁM. 61).





(LÁM. 62).



(LÁM. 63).



(LÁM. 64).

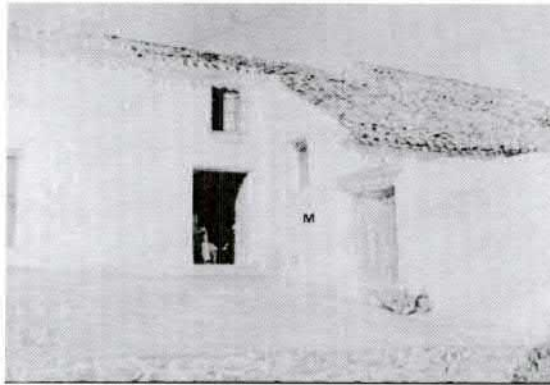

(LÁM. 65).



(LÁM. 66).

## CONSIDERACIONES:

A lo largo de esta comunicación (dejando en otro lugar lo dicho de su Historia en torno al cambio de Era) hemos recorrido unos 300 años de la vida más reciente de Fuente-Tójar, en la que nos hemos centrado principalmente en los apellidos (la mayor parte de ellos hoy ausentes del pueblo) y en los oficios de sus gentes que, basándose en la economía existente, principalmente se dedicaron al Sector Primario -ya fuesen jornaleros, pegujareros o labradores- de acuerdo con las doctrinas fisiócratas imperantes en aquellos momentos, al menos al principio, ya que las actividades del Sector Terciario (arriería) no adquieren fuerza hasta comienzos del s. XIX, como se refleja en los *Libros* custodiados en el A. P. Fruto de aquel “naturalismo económico” (la necesidad de trabajar era imperante y, en consecuencia, el analfabetismo muy elevado, como se deduce de la falta de maestros, el primero recogido data del 7-1-1841) son las plantaciones de olivos (algunos, según la datación dendrocronológica, muy antiguos) en zonas de pendiente y no aptas para sementeras y los artefactos aún presentes en algunas fachadas de los edificios con el fin de sujetar a las bestias con cabestros o riendas, testimonios aquéllos (anillas y trozos de astiles) que se pueden contemplar en las láminas 10, 51, 54, 56 y 60 (marcadas con X), siendo digna de mención esta casa, por poner un ejemplo, cuyo propietario Francisco María Molina Ávalos fue arriero y labrador (*supra*) y uno de los mayores contribuyentes y del que hablaremos más adelante.

Las casas de las láminas 43, 46 y 58 se edificaron en el s. XX, el resto son más antiguas, probablemente en el XIX o con anterioridad, casos de la vivienda de los curas (Lám. 5, marcada con el nº 2) y el grupo de casas (Lám. 9) que aparecen detrás del jinete.

Los empedrados que se reflejan en las calles (Láminas 9, 29, 32, 44 y 62) se efectuaron en los años “50” del siglo pasado, anteriormente lo estuvieron con zahorra artificial (guijarros y cascajos apisonados) o simplemente las vías se tallaron en la roca, como ocurría en las calles *Canteruela*, *Calvario*, *Huertos*, primer tramo de la *C. Baja*, *C. Carrera de la Virgen* (Lám. 44 y 45) y *C. Escalera* (Lám. 49), prolongación de la anterior que, haciendo honor a su nombre, la pendiente, para mayor comodidad de viandantes y caballerías, formaba escaleras en cuyo centro había un paso para la circulación de los carruajes<sup>44</sup>. Los pavimentos y escalinatas hoy se hallan ocultos bajo el lecho de cemento, material que, tras sucesivas mejoras de las calzadas acabó elevando el nivel de las mismas, como se aprecia en la Lám. 49, haciendo prácticamente imposible la entrada al habitáculo, en otros tiempos vivienda por la que se accedía a una cuadra.

Las casas que aparecen marcadas con S en las Láminas 43 y 46, ambas de comienzos del s. XX, ya no existen. La primera fue tahona y abacería y la segunda tienda de tejidos. De estos tiempos también eran las almazaras representadas en las fotos 41 y 58, tanto esta última como en la siguiente (Lám. 59), en la fachada, marcada con X, existe una placa con la leyenda “Molino de San Rafael // año 1914” y debajo la compañía aseguradora “La Estrella”. La Lám. 50 recoge el paso comunal -X (P)- que enlaza la *C. Ratonera* (callejón de la C. San Agustín, actualmente en uso, si bien modificado) con las afueras de la población, camino de origen medieval que daba acceso a una de las necrópolis localizadas en las inmediaciones. El edificio que recoge

<sup>44</sup> Cfr. nota 32, *supra*.

la Lám. 44 fue Ayuntamiento antes y durante la Guerra Civil Española (1936-39) y finalizada la contienda fue Escuela Unitaria de Niños. La Lám. 53 contempla dos viviendas contiguas: la marcada con 1 fue Cuartel de la Guardia Civil a comienzos del s. XX (LEIVA, 2012b: 381-382, lám. 1) y la señalada con 2 fue residencia y clínica en donde ejerció su profesión el médico D. Balbino Povedano (vid Lám. 24, 1), según reza en la placa colocada en la fachada (Lám. 53, X). La casa que aparece a la izquierda de las Lám. 9 y 61, hoy totalmente renovada, tuvo especial relevancia en la llamada “*Guerra Chica de Fuente-Tójar*”, enfrentamiento entre el “Maquis” y la Guardia Civil en 1946 (Ibidem, p. 391, Lám. 16 y 17 y nota 48). La fotografía 65 recuerda la última pensión que hubo en el pueblo. Finalmente, la imagen que recogemos corresponde a una vista parcial de la actual villa de Fuente-Tójar. Nuestra pretensión en este trabajo se ha enfocado a recopilar apellidos y algunas profesiones y mostrar viejas edificaciones propias de un pueblo agrícola cuyos habitantes vivieron principalmente del Sector Primario, aunque otras actividades también estuviesen presentes.

### **BIBLIOGRAFÍA:**

- ARJONA CASTRO, A. y ESTRADA CARRILLO, V. (1977): *Historia de la villa de Luque*. En Instituto de Estudios Históricos de Andalucía. Córdoba.
- LEIVA BRIONES, F. (1989a): “La Hermandad de San Isidro de Fuente-Tójar (Córdoba), su Bandera y su Danza”: En *Crónica de Córdoba y sus Pueblos I*, pp. 90- 102.
- Ídem (1989b): “Aportación al Barroco Cordobés: La imagen de San Isidro, bienes de su altar y retablo (Parroquia de Fuente-Tójar)”. En *Crónica de Córdoba y sus Pueblos I*, pp. 103-107.
- Ídem (1996a): “Documentos inéditos de la Abadía en el Archivo Parroquial de Fuente-Tójar (Córdoba): Autos”. En *Abadía. Primeras Jornadas de Historia en la Abadía de Alcalá la Real*, pp. 171-179. Diputación Provincial de Jaén.
- Ídem (1996b).- “El Presbítero Diego del Rosal, Secretario de la Hermandad de Ntra. Sra. del Rosario de Fuente-Tójar”. En *Rvta. Fuente del Rey n°151*, pág. 9. Priego de Córdoba.
- Ídem (1997).- “Notas acerca de la construcción y obras realizadas en la Iglesia Parroquial Nuestra Señora del Rosario de Fuente-Tójar (Córdoba) que ponen de manifiesto su antigüedad”. En *Crónica de Córdoba y sus Pueblos, IV*, pp. 129-143.
- Ídem (2005): “Elvira Salazar Vilches, Isabel Arrebola Monereo y Laura Contreras Fernández. Tres mujeres que hicieron historia en Fuente-Tójar”. En *Mujeres Cordobesas. “Su contribución al Patrimonio”*. Tomo I, pp. 87-96. Diputación de Córdoba.
- Ídem (2006a): “Los Templarios y Fuente-Tójar (Córdoba), entre el cuento y la realidad”. En *Crónica de Córdoba y sus Pueblos, XI*, pp. 85-109. Córdoba.
- Ídem (2006b): “Testimonios materiales de la Guerra Civil Española (1936-39) en Fuente-Tójar (Córdoba). En *Crónica de Córdoba y sus Pueblos, XII*, pp. 289-331.
- Ídem. (2007a): “Los escudos de Fuente-Tójar”. En *Crónica de Córdoba y sus Pueblos, XIII*, pp. 485-503.

- Ídem (2007b): "Acerca de la Arqueología en Fuente-Tójar (Córdoba): hallazgos y excavaciones". En *Boletín de la Asociación Provincial de Museos Locales de Córdoba*, 8, pp. 301-362.
- Ídem (2008a): "Presencia Franciscana en Fuente-Tójar según el Archivo Parroquial". En *El Franciscanismo en Andalucía, XIII Curso de verano: Exclaustración y desamortización de los conventos franciscanos andaluces. Asociación Hispánica de Estudios Franciscanos*, pp. 405-412. Priego de Córdoba, 2008.
- Ídem (2008b): "Cruces de Caravaca presentes en el Museo Histórico Municipal de Fuente-Tójar (Córdoba) y Fiesta de La Cruz". En *Caravaca y la aparición de la Stma. y Vera Cruz. Actas del II Congreso de la Asociación de Cronistas Oficiales de la Región de Murcia*, pp. 177-186.
- Ídem (2008c): "La Guerra de la Independencia Española y sus consecuencias en Fuente-Tójar (Córdoba)". En *Crónica de Córdoba y sus Pueblos*, XV, pp.149-166.
- Ídem (2009): "Hermandades religiosas de Fuente-Tójar (Córdoba), según el Archivo Parroquial: La Hermandad de Nuestra Señora del Rosario (1ª parte)". En *Crónica de Córdoba y sus Pueblos*, XVI, pp. 371-427.
- Ídem (2010): "Hermandades religiosas de Fuente-Tójar (Córdoba), según el Archivo Parroquial y otros documentos: La Hermandad de Nuestra Señora del Rosario (2ª parte)". En *Crónica de Córdoba y sus Pueblos*, XVII, pp. 395-414.
- Ídem (2011): "La Guardia Civil en Fuente-Tójar (Córdoba). Primera parte". En *Rvta. Arte, Arqueología e Historia*, nº 18, pp. 253-264. Córdoba, 2011.
- Ídem (2012a): "Hermandades religiosas de Fuente-Tójar (Córdoba), según el Archivo Parroquial: La Hermandad de Ánimas". En *Crónica de Córdoba y sus Pueblos*, XVIII, pp. 395-414.
- Ídem (2012b): "La Guardia Civil en Fuente-Tójar (Córdoba). Segunda Parte". En *Rvta. Arte, Arqueología e Historia*, nº 19, pp. 381-398. Córdoba, 2012.
- Ídem (2012c): "La Venerable Hermandad de Nuestro padre Jesús Nazareno y Nuestra Señora de los Dolores y la Hermandad del Cristo del Perdón (Fuente-Tójar, Córdoba)". Trabajo presentado en Conquista (Córdoba), e. p.
- LEIVA BRIONES, F. LEIVA FERNÁNDEZ, N., LEIVA FERNÁNDEZ, J. N. (2005): Letreros latinos procedentes de *Iliturgicola* (Fuente-Tójar, Córdoba) y de su territorio (*Conventus Astigitano*). En *Antiquitas*, 17, pp 71-82. Priego de Córdoba.
- LÓPEZ ONTIVEROS, A. (1986): "Fuente-Tójar". En *Vida y obra de Casas-Deza. Tomo II.*, pp. 284-286. Publicaciones del Monte de Piedad y Caja de Ahorros de Córdoba. (Las notas que recogemos están basadas en la obra *Corografía Histórico-Estadística de la Provincia y Obispado de Córdoba* RAMÍREZ y DE LAS CASAS DEZA, D. LUIS MARÍA).
- NEVADO CALERO, J. G. (2007): "La nueva administración local tras las Cortes de Cádiz. Cañete de las Torres y su relación con la Diputación de Córdoba". En *Crónica de Córdoba y sus Pueblos*, XIII, pp. 101-119.
- OSUNA GONZÁLEZ, S. (2004): "Parroquia de Nuestra Señora del Rosario. Propuesta para la declaración de B.I.C. (Bien de Interés Cultural). Avance". En *Boletín de la Asociación Provincial de Museos Locales de Córdoba*, 4. pp. 155-179.
- PIMENTEL LUQUE, R. (2007): "Un siglo de guardias civiles en Fuente Tójar". En *Rvta. de la Guardia Civil*, 754, pp. 77-79. Madrid.
- RAMÍREZ y DE LAS CASAS DEZA, D. LUIS MARÍA: Vid LÓPEZ ONTIVEROS.
- RUIZ GONZÁLEZ, M. "MANUEL EL DE FAUSTO" (2007): *Historia de la Villa de Fuente-Tójar*, 319 pág. Ayuntamiento de Fuente-Tójar (Córdoba).

RUIZ LUQUE, F.; RUIZ BURRUECOS SÁNCHEZ, M.; MOLINA PERÁLVAREZ, A. M. (1995): *Apuntes para la Historia de Castil de Campos (1812 a 1856)*, pp. 190.

VILLAR MOVELLÁN, Alberto (Coord.): "Fuente-Tójar". En *Guía Artística de la provincia de Córdoba*, pp.578-580. UCO, 1995.





**Ilustre Asociación Provincial Cordobesa  
de Cronistas Oficiales**

