

de **Crónica**  
**Córdoba**  
y sus **Pueblos**  
**IX**



*Córdoba, 2003*

**Asociación Provincial Cordobesa de Cronistas Oficiales**

Crónica  
*de* Córdoba  
y sus Pueblos

**Asociación Provincial Cordobesa de Cronistas Oficiales**

Servicio de Publicaciones CajaSur y Servicio  
de Publicaciones de la Diputación de Córdoba  
*Córdoba 2003*



**Asociacion Provincial Cordobesa de Cronistas Oficiales**

## **CRÓNICA DE CÓRDOBA Y SUS PUEBLOS, IX**

### **CONSEJO DE REDACCION**

#### **Coordinadores**

Jose Antonio Morena Lopez  
Miguel Ventura Gracia

#### **Vocales**

Enrique Garramiola Prieto  
Jose Lucena Llamas  
Juan Gregorio Nevado Calero  
Pablo Moyano Llamas

**Edita** Asociacion Provincial Cordobesa de Cronistas Oficiales

**Foto Portada** *Estampa romantica de Aguilar* de mediados del siglo XIX

#### **Imprime**

Ediciones Graficas Vistalegre  
C/ Ingeniero Ribera s/n (Pol Ind Amargacena)  
11013 Cordoba

**ISSN** 1577 3418

**Dep Legal** CO-775/2003

## **La vida de la efímera villa de Peñarroya-Pueblonuevo**

**Jerónimo López Mohedano**

*Cronista Oficial de Peñarroya-Pueblonuevo*

Incluso acostumbrados a medir el tiempo histórico a escala de la vida humana, resulta sorprendente que la Villa de Peñarroya-Pueblonuevo apenas alcanzase los diecisiete meses de vida, por lo que sería preciso aclarar que tan fugaz existencia podría interpretarse como un signo propio de aquellos años de principio del siglo XX, años en los que se reforzaban las creencias nacidas en la centuria precedente sobre el Progreso como motor de los cambios en las sociedades que podría verse simbolizado en la espectacular conquista del aire por aquellos dirigibles y aeroplanos cuya divisa era *mas lejos, mas alto, mas rapido*

A primeros de febrero de 1927 aparecía en la Gaceta de Madrid el texto del edicto de la Dirección General de administración por el que se ratificaba en la capital del Reino el laborioso acuerdo de 26 de noviembre del año anterior alcanzado por los representantes de los ayuntamientos de las villas de Peñarroya y de Pueblonuevo del Terrible para realizar su fusión en una sola municipalidad, y el siete se hacía oficial con la aparición del siguiente texto en el Boletín Oficial de la Provincia

«El Gobernador Civil de la Provincia de Córdoba participa que, en virtud de lo preceptuado en el artículo 19 del Reglamento sobre Población y terminos municipales de 2-VII-1924, los ayuntamientos de Pueblonuevo del Terrible y de Peñarroya de aquella Provincia se han fusionado en un solo municipio, que se denominara, según el expediente instruido al efecto, Peñarroya-Pueblonuevo

Teniendo en cuenta que la R O circular de 9-VII-24, dispone que con el fin de que las variaciones de términos acordadas con arreglo a las prescripciones del Estatuto Municipal y Registro correspondiente tenga la debida pu-

blicidad, se inserte en la Gaceta de Madrid para que llegue a conocimiento de los Centros del Estado, a quienes puedan afectar tales modificaciones se publica el presente anuncio en dicha soberana disposicion

Madrid 3 de febrero de 1927

Firmado El Director General D Rafael Muñoz»<sup>1</sup>

La flamante villa serrana cordobesa que veia la luz aquel dia nacia con 24 496 habitantes de derecho sobre un termino municipal de 6 310 hectareas, en el que estaba instalada la Sociedad Minera y Metalurgica de Peñarroya (SMMP)<sup>2</sup>, una multinacional francesa que acababa de remozar el utillaje en muchas de sus instalaciones y talleres en el Cerco Industrial de Pueblonuevo del Terrible ademas de explotar el rico subsuelo carbonifero del Valle del Guadiato y otros yacimientos plumbiferos en las comarcas adyacentes desde hacia casi medio siglo, lo que le permitia emplear entre cinco y seis mil obreros en la nueva poblacion que presentaba por otra parte una debil aportacion de la agricultura y ganaderia al resultado del *producto economico global*

Aunque las comunicaciones por carretera dejaban mucho que desear la "Guia Automovilista Galan"<sup>3</sup> de 1927 muestra que faltan los poco mas de veinte kilometros del trazado de la carretera entre Belmez y Espiel lo que a esas alturas del siglo XX es un buen indicador del aislamiento del alto Valle del Guadiato de la capital provincial No sucedia lo mismo con las ferroviarias, a pesar de

que en el caso de las de ancho nacional necesitaban una evidente renovacion en sus infraestructuras y material rodante que aseguraban las comunicaciones con Extremadura, La Mancha y el resto de Andalucia, ya que existian tres estaciones ferreas en el interior del casco urbano dos pertenecientes a la linea metrica de la Compania de los Ferrocarriles de Peñarroya-Puertollano y una perteneciente a la



*Estacion Peñarroya edificio de la MZA desde el de la del Peñarroya-Puertollano*

---

<sup>1</sup> Gaceta de Madrid del 6 II 1927

<sup>2</sup> A partir de ahora se citara como SMMP Empresa Francesa o Sociedad de Peñarroya

<sup>3</sup> GALAN S *Guia automovilista Galan de las carreteras de España y Portugal* Talleres graficos de Jose Hurtado de Mendoza Valdepenas (Ciudad Real) 1927 Tomo II Pag 12

Compañía de los Ferrocarriles de Madrid-Zaragoza y Alicante que, además del tráfico de pasajeros, permitía la exportación de los numerosos productos obtenidos en el Cerco Industrial y del carbón que se precisaba como combustible en los hogares o en las fábricas de gas y electricidad así como para la traida de la maquinaria o materias primas precisas para el funcionamiento de los complejos fabriles y de la mano de obra necesaria para complementar la existente

No sera hasta el martes 23 de febrero cuando, en presencia del Delegado Gubernativo, D Ramon Escofet, se constituya el primer ayuntamiento de la nueva villa presidido por el medico gaditano, y empleado en el servicio sanitario de la SMMP, D Eladio Leon Castro que habia sido elegido por unanimidad en votacion secreta y mediante papeleta por los diecinueve concejales restantes, nombrados entre los dimitidos ediles de los precedentes ayuntamientos de Peñarroya y de Pueblonuevo del Terrible, como propietarios hasta la celebracion de nuevas elecciones por el Gobernador mientras quedaban por cubrir los seis corporativos que completarian la corporacion municipal de la nueva Villa y que posteriormente serian designados así mismo por el Gobernador Civil. La representacion en el nuevo ayuntamiento no era una simple suma aritmetica de los ediles de las dos villas previas a la Fusion pues de los doce concejales propietarios de Peñarroya y los dieciseis de Pueblonuevo quedaron reducidos atendiendo a la ley, a estos veinte

*Alcalde*

D Eladio Leon y Castro

*Tenientes de Alcalde*

- 1º D Fernando Plaja Tobia
- 2º D Jose Regidor Caceres
- 3º D Dario Vecino Gonzalez
- 4º D Leonardo Garcia Sanchez
- 5º D Quintin Fernandez Caballer
- 6º D Blas Nogales Fernandez
- 7º D Francisco Nieto Mellado

*Resto de concejales*

- D Simon Suarez Feria
- D Jose Moya Cortes
- D Gabriel Hernando Galan
- D Juan Gallego Sanchez
- D Manuel Lozano Caballero
- D Antonio Reyes Dordoba
- D Andres Gomez Medina
- D Pedro Ramos Prado
- D Sebastian Carrasco Olivares
- D Mateo Masa Moreno
- D Rafael Gallardo Prieto
- D Francisco Ramos Rodriguez

Poco despues se acuerda la eliminacion de los nombres duplicados en las calles tras incoar el preceptivo expediente. Las supresiones afectaran mas al distrito de Peñarroya, donde se vera como la calle dedicada a Canalejas pasa a homenajear la memoria del que fuera medico local, e hijo de la Villa, D Vicente Sanchez, o como aparecen las dedicadas a Cordoba Sevilla, Cadiz Malaga y Huelva. Tambien la Ramon y Cajal dejaba su lugar a D Jose Cruz Conde al que se habia

nombrado Alcalde Honorario de la nueva villa fusionada como ya lo era del ayuntamiento terriblense desde el anterior mes de octubre. En la Barriada de la Estacion de Peñarroya la calle dedicada al Dictador pasa a denominarse Martínez Anido el temido represor de la clase obrera catalana en los años que siguieron a la Primera Guerra Mundial. De todas maneras los cambios quedaron sobre el papel, pues casi año y medio año despues de tomados estos acuerdos, el Administrador de Correos de Peñarroya seguia manifestando sus quejas porque los nuevos rotulos no hubieran sido colgados de las paredes en las calles, con lo que se provocaban muchas deficiencias en la llegada de la correspondencia e infinidad de perjuicios a usuarios e industriales, que tan solo parcialmente mitigaba el celo de los empleados de este servicio.

En el distrito de Pueblonuevo se acuerda dar el nombre de Miguel Vigará, titular de la parroquia de Santa Bárbara, a la calle en que vivia el mismo (a pesar de sus protestas y su deseo de que aquella calle llevara el nombre del alcalde en lugar del suyo) como reconocimiento de la burguesia local a la labor llevada a cabo desde hacia casi un decenio y tras haber conseguido la terminacion de la torre parroquial que permitia que fuera realidad el deseo de que la cruz dominara por encima de los edificios de toda la poblacion como expresara el promotor e iniciador de la obra y tambien su primer parroco, D. Salvador Roldán. El nombre del Ministro de Hacienda, D. José Calvo Sotelo, que tanto habia ayudado desde su anterior puesto como Presidente del Banco de Crédito Local de España a la concesion de créditos para el desarrollo de Pueblonuevo del Terrible y apoyado los deseos de modernizacion presentados por D. Eladio León en las distintas instancias gubernamentales desplazó al de Maribello en una calle centrica, larga y ajardinada que llevaba hacia el distrito de Peñarroya en cuya continuacion se prevera adquirir a la SMMP los terrenos precisos para construir una amplia avenida que uniera los dos distritos, así como los terrenos necesarios en los que poder construir nuevas barriadas que paliasen la falta de viviendas que de una forma endemica se sufría en la poblacion y, al mismo tiempo, asegurasen una union fisica entre los dos distritos, erradicando la costumbre de arrojar basuras en las inmediaciones del camino existente por parte de los hasta entonces, vecinos terriblenses. Y se solicita a la Empresa Francesa que el nuevo Hospital de dicha entidad se situara «en la barriada de Casas Baratas para beneficiar el ornato de la misma con esta importante edificacion».

La nueva barriada de Casas Baratas era un proyecto concebido por el alicantino Vicente Hernández del Rizo en 1924, cuando concibió la creacion de una cooperativa de viviendas en Pueblonuevo del Terrible bajo los auspicios de la Federacion Regional de Sindicatos de Peñarroya afectá a la UGT cuya Junta Directiva estuvo encabezada por Manuel Fraile. Secretario de la Federacion Regional de la UGT Miguel Ortiz presidente del Sindicato Metalurgico Tiburcio Morales presi-

\* Archivo Municipal de Peñarroya Pueblonuevo. Leg. 35 (137). 3.2.1927. A partir de ahora A.M.P.P.

dente del Consejo Ferroviario del FC Puertollano-Fuente del Arco y, el alma de la misma, Vicente Hernandez, auxiliar de la Federacion Regional de Sindicatos, se constituyo a finales de 1926 con la denominacion de «Cooperativa de Casas Baratas "Pablo Iglesias"». Su objetivo basico era permitir el acceso a la propiedad de una vivienda digna a los miles de obreros que vivian en casas inadecuadas, insalubres, o compartiendo el espacio domestico con otras familias. Para alcanzarlo los asociados irian entregando una cantidad mensual, y fija, de sus haberes en las oficinas del Centro Obrero de la Federacion sindical local, que se emplearia en la construccion de sus viviendas, las cuales irian recibiendo, una vez construidas conforme a su antiguedad como socios de la cooperativa, continuando luego los pagos hasta satisfacer el valor total estimado de la vivienda en plazos mensuales.

Su proyecto inicial era construir, bajo la direccion del arquitecto, y conocido militante socialista cordobés, Francisco Azorin la primera Ciudad-jardin socialista española y una de las primeras del mundo, con 1 619 viviendas, el mismo numero que el de los socios fundadores dotadas de las condiciones higienistas y los requisitos urbanisticos que tal sistema de urbanizacion imponia, y esto en unos terrenos con una superficie de 386 390 metros cuadrados que habria de proporcionar la SMMP a un precio asequible para los fines propuestos, atendiendo a la linea filosofica propuesta por el britanico Howard, patriarca del 'ciudad-jardinismo'. Aunque solo se materializaron 60 casas en Cerro Camello y 20 mas en Belmez del total de las previstas constituyeron el embrion de la mayor constitucion cooperativa que ha habido en España en todo los terrenos y una de las mayores del mundo en el asunto de las casas baratas a finales de los años veinte y principios de los treinta del pasado siglo, pues desde aquella Peñarroya-Pueblonuevo la idea de esta Cooperativa se convertiria en la mayor aportacion peñarriblense al movimiento obrero español, ya que se extendio por toda la geografia nacional a partir de 1928, estableciendose la central en Madrid y llegando a contabilizar antes de la Guerra Civil mas de 70 000 afiliados planificando multitud de proyectos de ciudades-jardin barrios-jardin e incluso casas aisladas que buscaba una mejora efectiva de las condiciones de vida de la clase obrera en España.<sup>5</sup>

Como no podia ser de otra manera, se abre un nuevo conflicto con el vecino ayuntamiento belmezano que hasta el pasado año habia administrado los bienes y laminas de Peñarroya y cuyos habituales debitos son reclamados de una manera contundente por la nueva corporacion peñarriblense que tambien trata de corregir los errores existentes en el Registro Fiscal de la antigua villa. Y se amaga un conflicto de intereses con Fuente Obejuna cuando se conoce el proyecto de nueva demarcacion judicial del territorio de Sevilla, publicado en la Gaceta de Madrid, del 15 de abril en el que se proponia el establecimiento en Peñarroya-Pueblonuevo

<sup>5</sup> ARIAS GONZALEZ L. *La cooperativa de Casas Baratas Pablo Iglesias*. Tesis doctoral. Universidad de Salamanca 2000.



de la cabeza del Partido Judicial, a la sazón establecido en la villa melariense atendiendo no solo al número de habitantes sino considerando la centralidad en la cuenca minera y la excelencia de sus comunicaciones

Se unifican los dos Juzgados Municipales existentes en el único de Pueblonuevo para todo el término municipal suprimiendo el de Peñarroya. La estafeta de correos terribleense será la encargada de recoger toda la correspondencia destinada a la Villa y de entregar a la peñarroyense la que le correspondiera a aquel distrito. En cuanto a la oficina de Telegrafos adopta el nombre del nuevo municipio en todas las estaciones telegráficas del país tanto para los partes que se cursasen a este, como a cualquiera otro destino con lo que se trataba de evitar las anomalías que hasta entonces se venían padeciendo

Hechos como estos habían sido anticipados y temidos por los antifusionistas penarroyenses por lo que no es de extrañar que cuando llegara el Carnaval de aquel año los mayores éxitos los cosecharan las comparsas o murgas cuyo tema central era el como había quedado de maltrucha la antigua villa de Peñarroya o la prepotencia de aquel Pueblonuevo del Terrible, que se iba dejando notar tras unas nupcias forzadas por las circunstancias histórico-sociales y económicas que se vivían. De entre aquellas letras la más famosa la que llegó a convertirse en himno para reivindicar la segregación en las diferentes ocasiones que se enarbola la bandera de la separación del distrito de Peñarroya fue esta que sigue

*«Peñarroya, macetas de flores  
que triste te encuentras por una traición  
Siendo tu la Madre de los Pobres  
y la más alegre del pueblo español  
Si no fuera por una banda de lobos  
que hambrientos salieron debajo el Peñon  
te dejaron para los despojos  
carros de basura de otra población  
No tuviste quien te defendiera  
de aquellos gorilas de negra maldad  
que a otro pueblo colmaron de gloria  
y a ti te dejaron para muladar.»<sup>E</sup>*

Todavía a finales del siglo pasado o incluso en los días que corren del siglo XXI entre algunos de los mayores del distrito de Peñarroya se recuerda la Fusión como una imposición de la voluntad de Pueblonuevo o como algo que se hizo por la voluntad de los militares que eran quienes mandaban en aquella dictadura punitivista. D. Domingo Mohedano Molina, practicante fallecido en el año 2000 me comentaba en una entrevista que «Pueblonuevo era un pueblo más

---

<sup>E</sup> Entrevista a Antonio Colmeira Tejedor (3 IV 1990)

*nuevo que nosotros íbamos a ser la cola como lo somos ahora, pues de dos pueblos que se hayan unido, el mayor siempre engloba al pequeño. Cuando se llevaban el dinero del ayuntamiento de Peñarroya, el dinero de las recaudaciones de la plaza y otros impuestos en los primeros días tras la Fusión, la gente se reunía y le pegaba al que venía de Pueblonuevo a recogerlo»*

Se abre una crisis entre la administración municipal y las Agrupaciones Socialistas locales que tras reunirse en el Comité Mixto, acordaron denegar su concurso al Ayuntamiento como se había hecho hasta entonces, pues consideraron un desaire el que no se les hubiera permitido nombrar su propio representante en la Corporación y que el Gobernador Civil hubiera ignorado la representación obrera existente en la anterior terriblense.

Entre los obreros que trabajaban en la construcción de las nuevas Casas Consistoriales existe un malestar, que recoge la sección del sindicato de la Construcción de la UGT local, por el proceder del contratista de aquellas obras, D. José Sánchez Cruz, conocido popularmente como «el Niño José» -un cordobés emprendedor, jaranero y mujeriego- afincado entre los terriblenses que ya había llevado a cabo importantes obras para la Empresa como la construcción del edificio de la Dirección de la SMMP o de la Fábrica de Tejidos a mediados de la década de los años diez del pasado siglo- que, aprovechándose del comienzo de la crisis de trabajo que se vivía, pagaba a sus asalariados unos muy bajos jornales. Dado el retraso que llevaban las obras se le amenazaba con paros que no permitieran cumplir con el nuevo aplazamiento obtenido para realizar la entrega de la misma, aunque la situación de transitoriedad que se vivía en la Federación Regional de Sindicatos de Peñarroya tras la repentina e inesperada muerte de su Secretario General -un ilicitano captado en la prisión Provincial de Albacete- por los presos de la Cuenca Minera del Guadiato tras la fallida huelga general de 1917, D. Manuel Fraile Corona -eficacísimo organizador y un duro y hábil negociador que había sido vencido por una simple apendicitis- cuando esa afección ya había dejado de ser mortal en la mayoría de los casos.

Había -después, ocupado provisionalmente la Secretaría General a principios de 1927, Eloy Gutiérrez Mansilla- un joven minero bastante afectado, ya a sus 30 años, por la silicosis, por lo que los miembros de la Federación, al renunciar apenas unas semanas después, eligieron, también provisionalmente, a Pascual Heredia Carbonero. Y ciertamente no le iban a faltar conflictos que resolver en los siete meses que duraría su interinidad, pues los contratistas de distintos servicios de la Empresa aprovecharon la ocasión para crear muchos problemas a los obreros bajo sus órdenes. Desde Talleres Generales, con los obreros con mayor consideración social dentro de la Empresa Francesa -las reclamaciones aumentaron considerablemente<sup>7</sup>

<sup>7</sup> A.M.M.P. Leg. 158- Delegación Local del Concejo de Trabajo (1926-7)

Entrevistas a D. Eduardo Blanco Fernández (5 XI, 1990) y a D. Juan Antonio Gutiérrez Ledesma (5 XI, 1993)

La mina 'Santa Rosa' situada a un costado del Cerco Industrial y en las cercanías de la central termica y de las estaciones de Peñarroya, iba a ser cerrada a principios de 1928, debido no solo a la dificultad para achicar las aguas que sufría sino a que pronto se empezaría a traer carbones desde la cuenca hermana de Puertollano tras la apertura de la línea que la uniría con la del Guadiato, dejando en la calle a varios centenares de trabajadores. Por su parte la entonces joya hullera de la Sociedad Francesa, la mina "Antolin" había sido fuertemente mecanizada en sus todos sus trabajaderos tanto del interior como del exterior, e incluso se proyectaba un sistema ferroviario interno con convoyes arrastrados por máquinas de aire comprimido o electricas para el transporte del mineral extraído o del esteril en dos de sus mas importantes niveles productivos, con el fin de abaratar los costes de producción de los carbones obtenidos reduciendo la mano de obra. En cuanto a la vertiente metalifera la bajada continuada de la cotización internacional del plomo provocaría una reducción continuada de los trabajos en la Fundición de Plomo y en los talleres de Desplatación con la consiguiente merma del personal que realizaba esas labores

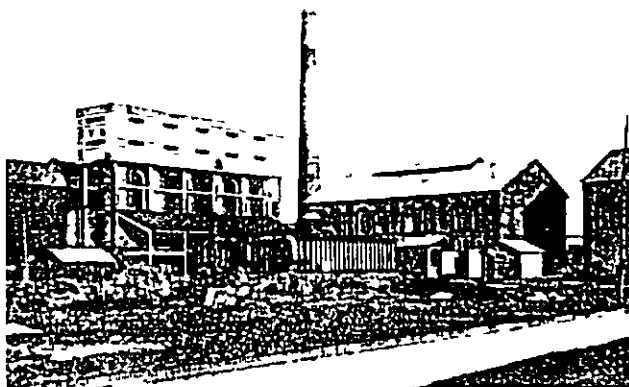

*Instalaciones de Productos Químicos Fabrica de Oleum*

La SMMP endurece sus relaciones con los obreros y cuando se produce en el mes de mayo de 1927 un conflicto con los trabajadores de fabricación y calcinación de Productos Químicos y de la Fabrica de Oleum que se habían solidarizado con una brigada de carga y descarga de vagones a la que le había sido impuesta una sanción de dos días por no haber cumplido las 8 horas que estipulaba el contrato puesto que habían abandonado el lugar de trabajo antes del tiempo reglamentario al no haber llegado los vagones de carga y es que la Empresa entendía que dichos trabajadores habían de permanecer, hubiera o no trabajo, en las dependencias de la fabrica hasta terminar su jornada laboral. La SMMP llegó a anular los Pactos de Trabajo y contratos de trabajo que tenía con los obreros de estos servicios, en un alarde de fuerza para resolver el conflicto

Para corregir estos desajustes en el mercado laboral de la zona, interviene lo que Adam Smith llamo "mano invisible" con el fin de mantener el equilibrio entre oferta y demanda en la economía de mercado se produce la absorción de parte de esos parados forzosos en las numerosas obras publicas y de infraestructura que estaba llevando a cabo para la modernización del municipio el propio ayuntamiento o

las que se realizaban en todo el país a instancias de la Dictadura del General Primo de Rivera, aunque una parte de los trabajadores optan por el camino de la emigración exterior hacia América, especialmente hacia los dos países con más esperanza de futuro los Estados Unidos de Norteamérica y la República Argentina. En Europa la emigración local se centra en la zona industrial de Bruselas, fundamentalmente en Vilvoorde, foco industrial de características similares al que abandonaban y en el que ya existía una pequeña colonia peñarriblense establecida desde los años de las grandes huelgas mineras de comienzo de la década.

En septiembre la crisis de trabajo aumenta y a mediados de este mes una comisión de obreros de las industrias y minas de Peñarroya-Pueblonuevo, que se había desplazado a Madrid unos días antes para intentar conseguir que se aplicasen en la cuenca las medidas necesarias para conjurar la crisis de trabajo que se vivía, había visitado a varios ministros, como el de Fomento, Sr Aunos que les ofreció disponer la realización de obras relativas a carreteras con el objeto de conseguir una ocupación al mayor número posible de trabajadores afectados por la crisis. También les anunció que se interesaría por el principio de las obras de la nueva estación de ferrocarril de Peñarroya según el proyecto aprobado a la Compañía de Madrid, Zaragoza y Alicante y del paso inferior de aquella, realizado por el Capitán de Ingenieros y Delegado Gubernativo en el Partido Judicial de Fuente Obejuna, D. Julian Azofra, en lo que constituye la primera constancia de la existencia del mismo que, junto con el de la desviación de un tramo de la línea férrea en el trecho comprendido entre Belmez y Peñarroya-Pueblonuevo a fin de soslayar las dificultades de unos kilómetros que discurrían sobre explotaciones mineras y que, además de la obligada mínima velocidad de circulación de los convoyes, provocaba frecuentes hundimientos en las galerías que, a su vez, se traducían en ocasionales socavones bajo los raíles, que provocaban inevitables retrasos en el transporte ferroviario de la línea.

El Conde de Guadalhorce, a pesar de las buenas intenciones manifestadas les recomendaba el traslado de mano de obra en paro hacia otras zonas como el ferrocarril de Baeza-Utiel, dadas las dificultades por las que atravesaba el país. Los comisionados comunicaron a sus compañeros su convencimiento y satisfacción por las atenciones que habían recibido y excelente disposición con que les había atendido el Ministro de Fomento, al mismo tiempo que manifestaban su frustración por no haber podido hablar con el Dictador, el Marqués de Estella ya que debido a sus numerosas ocupaciones tenía resuelto no recibir a comisiones.

La comisión peñarriblense también visitó en la capital del reino la sede del Banco de Crédito Local en donde se entrevistaron con el D. Javier García de Leaniz, director de este establecimiento y trataron de la consecución de recursos para realizar el proyecto de enlace entre Peñarroya y Pueblonuevo mediante tranvías eléctricos. El crédito de que se trataba, alcanzaba el valor de 350 000 pesetas y el proyecto había sido realizado gratuitamente por ingenieros de la Sociedad Minera y Metalúrgica de Peñarroya. El trazado tendría una longitud de poco más de 3 kilómetros de extremo a extremo de la nueva población previniéndose la posibilidad

de ampliacion a los barrios perifericos como el de la barrada de la estacion de Peñarroya y el nuevo de Casas Baratas "Pablo Iglesias" en el lugar denominado de Cerro Camello lo que supondria un kilometro y medio mas de trazado sobre el inicialmente proyectado<sup>8</sup>

En octubre terminada la feria del distrito de Peñarroya se celebra conjuntamente las fiestas patrias de la Raza y de la terminacion y pacificacion de Marruecos Misa solemne y Te Deum en la parroquia de Santa Barbara, en la que interviene el Real Centro Filarmonico de Pueblonuevo del Terrible, desfile de los somatenes terriblese y de Peñarroya, acompañados por la renacida banda Municipal de Musica homenaje a los soldados avecindados en la villa, licenciados tras el conflicto y actuacion extraordinaria por parte de la Agrupacion Teatral Echegaray en el Teatro Zorrilla

A finales de este mes muere a los setenta y ocho años de edad, toda una institucion penarrablense el medico D. Francisco Navarro Saez que durante cuarenta años desempeñó su labor en la cuenca como medico titular de la SMMP y de la *Beneficencia Municipal*. A pesar de la ceguera que velo sus ojos en los ultimos años de su vida, cuido de mantenerse al dia en su profesion y comentar las ultimas obras medicas con sus colegas, que lo consideraban como maestro. Al jubilarse en 1924, el ayuntamiento terriblese y la Sociedad Francesa le mantuvieron sus honorarios de una manera vitalicia y dieron el nombre de "Medico Navarro Saez" a la calle en la que vivia. El sepelio, presidido ademas de por sus familiares por el director de la SMMP y el alcalde peñarablense, fue todo un acontecimiento para Peñarroya-Pueblonuevo cuyos vecinos «de todas las clases sociales»<sup>9</sup> y solo varones pues las mujeres se quedaban en casa, acompañaron multitudinariamente el cadaver al cementerio de 'San Jorge', aunque una parte los menos, abandonaron la comitiva al termino de la calle Hernan Cortes denominada popularmente como "Calle de los Muertos" como cualquiera de las existentes en todas las poblaciones españolas de la epoca en la que solia despedirse al 'duelo' reiterando el pesame a los dolientes

Con ocasion del entierro se decia la primera misa por el fallecido. A los nueve dias otra intervalo en el que las rezadoras acudian cada tarde a la casa del muerto para rezar el rosario con los familiares por su alma. Al mes, una mas, y la ultima era la de 'cabo de año', al cumplirse el primer aniversario. En todas se volvian a expresar las condolencias de los asistentes a la familia del difunto y en la ultima las familias pudientes repartian una cantidad variable de pan entre los pobres hasta cuatrocientos cincuenta kilos en una ocasion

---

<sup>8</sup> Diario de Córdoba, tomo IX, p. 7

<sup>9</sup> El Defensor de Córdoba, 31 X 1927 H. J. Solano

Desde el Ayuntamiento se intensificaron las obras para el arreglo de las calles de la localidad y se ampliaron las de alcantarillado que se llevaban a cabo, para lo cual se dedico un credito extraordinario de 5 000 pesetas y se facilito la construccion de un nuevo barrio junto a la linea de Peñarroya a Puertollano. Pero eran miles los desempleados por lo que el Alcalde Sr Leon Castro realizo intensas gestiones ante el Delegado Gubernativo, el Presidente del Comite Paritario y el Gobernador Civil consiguiendo colocacion para los obreros que lo habian solicitado en las obras de construccion del salto de aguas del Alberche y en las del ferrocarril de Baeza a Utiel, que permitieron la supresion de las obras extraordinarias emprendidas.

La situacion economica de aquellos parados era tal que desde el propio Ayuntamiento peñarriblense se concedieron socorros de marcha a los obreros que se fueron a esas obras, haciendolo en grupos desde esta estacion de Peñarroya, para poder sacar los billetes desde Cordoba a precios reducidos. La fama de los trabajadores de Peñarroya era tal que en las oficinas en las que se apuntaban los demandantes de trabajo bastaba que dijeran su procedencia para ser preferidos a los demas que hacian cola.

A pesar de la crisis que se vivia, el alcalde peñarriblense D Eladio Leon seguia siendo muy popular y apreciado entre los habitantes de la villa por su sentido comun, clara vision de futuro, espiritu de lucha y superacion y especialmente, por su honradez. Todos recordaban como se nego a aceptar el baston de mando con el que quisieron obsequiarle los contratistas del flamante mercado de abastos del distrito de Pueblonuevo, señores Max Jakobson y Fernando Plaja, al hacer entrega de las obras en el mes de marzo precedente, si este baston no era previamente aceptado por la Corporacion, como asi ocurrio. Y es que el monto de aquella obra habia ascendido hasta las cuatrocientas cincuenta mil pesetas, de las que la SMMP abono doscientas cincuenta mil, y en ella la empresa norteamericana que habia ganado el concurso para su construccion habia empleado nuevas tecnicas en la utilizacion del cemento, como se empezaba a hacer en otros lugares del pais.

Si hemos de creer el testimonio de algunos obreros que vivieron esta epoca, no toda la culpa de la crisis local era de los franceses y de la empresa minera. Fernando Fernandez Carrion recordaba que *la Empresa se aprovechaba y nos chupaba la sangre porque esto era una colonia francesa. No teniamos contacto con los franceses, que nos estaban desollando vivos. Ellos vivian en palacios y nosotros en chozos.*

*En el año 27 la crisis de trabajo no fue por su culpa sino por la nuestra porque en la mina se trabajaba a destajo y a donde echaban a cuatro hombres a trabajar dos protestaban porque lo podian hacer ese trabajo entre dos y sobraban los otros dos. De esta manera sobraron unos buenos pocos y los que quedaban se reventaban por sacar dos pesetas. Dejaron parados a un monton y se tuvieron que ir porque esos 'especiales' se encargaban de, por ejemplo, cargar esos 40 vagones ellos solos para asi ganar mas. Al principio la Empresa echaba a los que sobraban*

*a otro lado pero cuando la Empresa tuvo la cantidad que necesitaba de carbon empezo a echarlos a la calle Insisto en que de aquello no tuvimos la culpa mas que nosotros mismos»<sup>9</sup>*

«Con el fin de fomentar la afición hacia el divino Arte de la Música y difundir entre sus asociados la varia gama de sus múltiples manifestaciones» se funda la Asociación Musical de Peñarroya a mediados de marzo. Sus promotores son Antonio Mengibar ingeniero de la SMMP que será su primer presidente, el ingeniero francés Marcel Dupire, Felipe Briones, Faustino Marquez y Eugenio Lloret, miembros del Real Centro Filarmonico de Pueblonuevo del Terrible, Quintín Sánchez y Fernando Chaine. Desde el primer momento apostaron por traer lo mejor del mundo musical español y así, apenas un mes después de legalizada la asociación, al día siguiente de que el aviador estadounidense Charles Lindberg monopolizase la atención del mundo entero con el final de su espectacular vuelo en solitario en París, tras atravesar el océano Atlántico por vez primera, actuaban en el teatro Zorrilla ante un público enfervorizado la soprano Blanca Asorey y el eminente pianista y compositor sevillano Joaquín Turina, cosechando un enorme éxito.<sup>10</sup>

En cuanto al veterano Real Centro Filarmonico que se acercaba a los cuatro lustros de existencia, seguía dando sus conciertos mensuales y actuando en las distintas poblaciones en las que se requería su presencia. A la sazón estaba dirigido, una vez más, por el reputado Felipe Briones, que había compuesto el "Pasacalle del Centro" con el que se abrían las actuaciones y que se había convertido en un himno que coreaban los incondicionales seguidores de la asociación musical. Su escuela de música tenía la calidad y el prestigio suficiente como para ofrecer sus servicios cuando el Ayuntamiento quiso rehacer la desaparecida Banda Municipal de Música.

En cuanto a los deportes, existía afición al ciclismo y al tenis entre los miembros más jóvenes de la colonia extranjera, que disponía de una pista propia, deporte traído décadas antes por los franceses y que fuera adoptado como símbolo de distinción entre los jóvenes de la burguesía local. Pero el deporte rey era el fútbol que, en el antiguo Pueblonuevo, repartía sus adeptos entre los "caretos" y los "esportillas" seguidores del Club Deportivo y del Sporting C.F. respectivamente, sin olvidar a los de la Balompedica y del Club Terriblense, de las barriadas de la Estación y del Cerro de San Miguel y lo de media docena más de menor entidad. El campo principal usado por estos equipos, sin cercar, delimitado por trozos de carriles de hierro unidos por un grueso cable trenzado de igual metal, era el de "Casas Blancas". En Peñarroya era el titular el equipo del mismo nombre y jugaba en el Stadium España. Estos equipos estaban integrados en la Federación Regional del Sur, pero entraban en el Campeonato de Extremadura.

---

<sup>9</sup> Entrevista a D. Fernando Fernández Carrion, 11 III, 1989.

<sup>10</sup> La Voz de Córdoba, 25 V, 1927.

Grande era la afición a los toros, aunque las faenas de ningún novillero local arrasasen a los peñarriblenses, tras el abandono de los Carrion o Martín Paredes en los que tantas esperanzas pusiera la afición local una década antes. Era preciso conformarse con asistir a las corridas que se celebraban en el vecino coso de Belmez llenando los trenes especiales que la Sociedad de Peñarroya organizaba para estas ocasiones, como hiciera en la festividad de aquel Corpus para asistir a al festejo en la que los novilleros Rafael Saco, "Cantimplas", de Córdoba, cuya estrella parecía atravesar un momento ascendente, y Francisco López, "Parejito" lidiaron cuatro novillos de la ganadería de Antonio Natera.<sup>12</sup> Antes aquella misma mañana sendas procesiones recorrieron las calles de Pueblonuevo y de Peñarroya alfombradas de juncias olorosas y recién cortadas. En esta última llevando la habitual custodia de plata sobredorada que en 1641 regalara María, La Delgada, a la parroquia de Nuestra Señora del Rosario.

Comerciantes e industriales manifestaban sus temores por la circulación de billetes falsos de cien pesetas conocidos popularmente como 'papiros', a pesar de que estaban siendo recogidos en los diferentes bancos y sucursales del Banco de España. Se trataba de billetes de la serie D fechados en 1906, de casi nula circulación entre la clase obrera local que había acuñado aquel irónico "Y dicen que hasta hay «Papiros» de cien pesetas", a lo que se respondía 'y hasta billetes de mil'. Los servicios financieros peñarriblenses estaban atendidos por las oficinas de dos bancos de ámbito nacional: el Banco Español de Crédito y el Banco Central, así como varias corresponsalías de otros bancos. Además existía una banca local: la Banca Redondo.

Desde 1902 las monjas de la Presentación de María se habían establecido en Pueblonuevo del Terrible con dos secciones de enseñanza: una francesa, para los hijos de los miembros de esta Colonia, así como para los de los altos empleados españoles y otra española que, además de atender a las hijas de la burguesía local, tenía una sección de beneficencia para las niñas pobres costeada por el ayuntamiento y la Sociedad Francesa. En el llamado Colegio Español de pago también se admitían a los chicos hasta cumplir los siete años que era la fecha en la que adquirían el "uso de razón" que les permitía hacer la primera comunión. Desde 1924 en el ampliado Barrio Francés terribleense, la SMMP había levantado dos grandes construcciones escolares para la orden religiosa: una expresión más de la superioridad de la civilización francesa. El derecho de admisión estaba restringido, no solo por la capacidad económica sino por la ideología política de los padres del niño como lo demuestra el hecho sucedido al hijo de D. Demetrio Lancho Burgos, farmacéutico republicano que fue el autor de un libelo contra el entonces alcalde de Peñarroya-Pueblonuevo, D. Eladio León Castro, por lo que este procedió a recabar de la Corporación que presidía la expulsión del cargo municipal que ocupaba en la Beneficencia Farmacéutico Titular aunque fuera acusándolo de



abandono del servicio. El Sr. Lancho estaba casado con una antigua costurera que intentaba adaptarse a su nueva clase social y por ello pretendió que su hijo fuera admitido en el Colegio de las Monjas pero al conocer estas la ideología republicana de su marido se negaron a admitirlo. La buena mujer acudio al clasico expediente de buscar un 'enchufe' y como era amiga de la esposa de D. Tomas Gonzalez el director de la Compañía Electro-Candelaria de Peñarroya que suministraba gratuitamente el fluido a las instalaciones de la Congregacion, pronto consiguio que su hijo fuera aceptado como educando por las monjas. Pero la historia no quedo ahí, pues enterado D. Demetrio del asunto se nego a que su hijo pisase aquel colegio religioso y lo envio a pesar de las lagrimas y ruegos de la buena señora, a un colegio publico.<sup>3</sup>

Dependiente del Ayuntamiento existia la llamada Beneficencia Municipal, con un presupuesto que no resultaba siempre suficiente como habia demostrado la epidemia de gripe padecida en los meses de noviembre y diciembre del año 1926, que habia agotado el presupuesto municipal y obligado a consignar un credito especial con el que sufragar las medicinas de los enfermos pobres cuyas familias en ocasiones ni siquiera podian allegar las diez pesetas que costaba la conduccion de un cadaver al cementerio cantidad que era abonada por el ayuntamiento. Tambien daba ayudas para los desplazamientos de los enfermos a los hospitales de Cordoba o de cualquier otra localidad ayudas para la lactancia de niños cuyas madres no pudieran alimentarlos. A quienes mordidos por perros hidrofobicos necesitaban tratamiento antirrabico en el centro andaluz de Sevilla. Para atender a este apartado se pagaban los servicios de seis medicos titulares tres practicantes y dos matronas y a la practica totalidad de farmaceuticos locales.

Por parte de las mujeres de la burguesia local a la sombra de la parroquia de Santa Barbara funcionaban dos organizaciones de caridad el Roperero de la Virgen del Carmen especializada en proporcionar ropa a los menesterosos y la de San Vicente, que repartia alimentos leche y ropa a los necesitados. El modo de operar era similar las asociadas recogian aportaciones en dinero en ropa o en comida y ademas confeccionaban prendas para vestir. Se tenia un listado de pobres y enfermos a los que socorrer en el que se registraban sus necesidades mas perentorias que se intentaban satisfacer dia a dia mientras durara la penuria o la enfermedad. Este listado se confeccionaba tras la imprescindible visita de las llamadas "Visitadoras" de cada organizacion llamadas por algun conocido o desde la misma parroquia que eran las que dictaminaban sobre el grado de necesidad de los visitados y decidian sobre la ayuda que era precisa la frecuencia y el tiempo de la misma. Aunque de tipo altruista estas organizaciones mostraban una clara tendencia hacia aquellos necesitados que mostraban su celo religioso y gustaban de ver reconocida su labor mediante un acercamiento a la iglesia por parte de los beneficiados.

---

Entrevista a D. Luis Lancho Lozano 1<sup>o</sup> X 1991

Poco despues de iniciarse la Dictadura de Primo de Rivera los periodicos de ideologia anarquista fueron perseguidos y desaparecieron, como ocurrio con el terrible "CARNAVAL", cuyo director, el anarquista gallego David Diaz, se convirtio en un profugo de la justicia manteniendose escondido durante unos meses en un pajar de la que despues se convertiria en su suegra, en la pension que vivia en Pueblonuevo, pasando luego algun tiempo en la carcel por su ideario. Dada la colaboracion que existio inicialmente entre las autoridades primorriveristas y los socialistas, las publicaciones de esta ideologia fueron toleradas aunque no fueron frecuentes las apariciones de nuevas publicaciones socialistas, resulta por lo menos extraña la creacion de dos periodicos socialistas ya en Peñarroya-Pueblonuevo en estos años el primero de los cuales fue «BALUARTE OBRERO», en 1927, del que salen varios numeros decenales, que alcanzaron el año siguiente antes de desaparecer. En su redaccion estuvieron prestigiosos sindicalistas locales como Eduardo Blanco y Miguel Ortiz.

Con la idea de divulgar la ideologia socialista y convertirse en su altavoz, en 1928, realizado por unos cuantos jovenes inquietos e idealistas, afiliados a las Juventudes Socialistas, aparece «JUVENTUD» con un formato de tipo folio prolongado, como el ABC con hojas grapadas. Tuvo que enfrentarse a una estricta censura que le hacia publicar los articulos con numerosos espacios en blanco, pues era muy critica con la vida local y municipal. Intento mantenerse de las escasas suscripciones que recabaron sus ilusionados promotores y de la publicidad que insertaban comerciantes e industriales simpatizantes, pues los 15 centimos de venta apenas eran una cantidad simbolica, y su existencia no llego al año de vida. En su direccion estuvieron Dimas Martinez, hijo de un jefe minero asturiano, que conoceria una efimera gloria al ser uno de los proclamadores de la Republica en la capital cordobesa y que moriria defendiendo Madrid contra los sublevados en los primeros meses de la Guerra Civil, y uno de los mas prestigiosos periodistas aficionados locales Saturnino Morillo Millan, que reciclaria despues su ideologia a la de los vencedores del conflicto, integrandose en los nuevos sindicatos verticales del regimen franquista y escribiendo asiduamente en el diario "Cordoba" hasta la transicion democratica, a finales de los años setenta del pasado siglo.

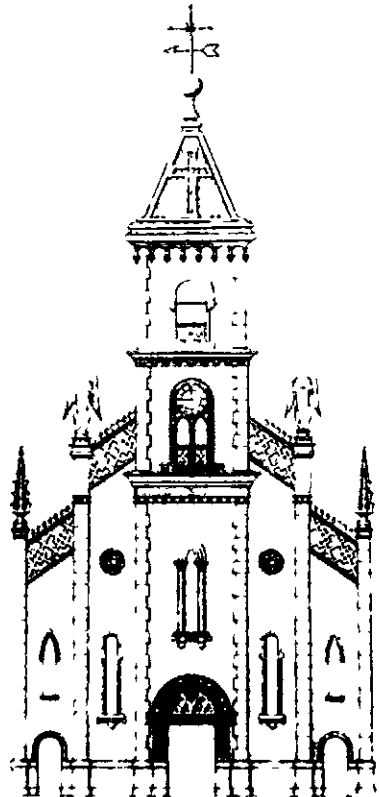

Tambien existia desde hacia un lustro, un semanario grafico independiente «LA RAZON» editado y dirigido por el onubense Francisco de la Corte, que simultaneaba estos trabajos con los de funcionario municipal en el ayuntamiento de Pueblonuevo del Terrible. Se proclamaba como "Defensor de los intereses de Pueblonuevo y su distrito. Literatura, Arte, Ciencia, Deporte y cuanto atañe a esta cuenca minera y su provincia". Ideologicamente era de tendencia conservadora y monarquica aunque llegada la Republica se reconvirtio a la ideologia republicana representada por los partidarios de Alejandro Lerroux.

En este año se habia terminado la torre de la parroquia de Santa Barbara, que alcanzo los treinta y dos metros de altura suficientes para que no siguiera siendo posible la afirmacion que una decada antes hiciera el periodista y politico republicano Rodrigo Soriano cuando escribia en 'España Nueva' que «Pueblonuevo del Terrible es el unico pueblo libre de España, ya que no esta dominado por una cruz». Esta parroquia se convirtio desde el comienzo de las obras para su construccion en la manifestacion del poderio de la ideologia catolica y burguesa de la nueva villa, aunque la fachada del proyecto que habia dibujado el delineante y empleado de la SMMP Manuel Yuste, nunca llegaria a ser una realidad.

El ilustre belmezano Hilario Jesus Solano tan unido a Peñarroya-Pueblonuevo durante su larga vida, describiria asi el interior del templo en esta epoca:

*«( ) Este consta de tres naves: la del centro, amplia, de una elevacion bastante considerable; teniendo en su frente sobre una escalinata de cinco peldaños el altar mayor y en él, sobre el reservador del Santísimo Sacramento, la imagen de Santa Barbara Patrona del pueblo y de la iglesia, y a los lados las imagenes de San Pedro y de Santa Teresa.*

*En la parte opuesta, sobre la gran parte del templo un amplio y elevado coro en el que esta el organo. En las dos naves laterales que son mas estrechas y bajas que*

*la del centro, hay unos cuantos altares en los que la fe y la piedad han reunido un numero de imagenes algunas de bastante merito artistico. En la nave de la derecha hay un hermoso cuadro al oleo con "La Oracion del Huerto" y en el altar, el Corazon de Jesus, la Virgen del Carmen y Santa Lucia. Otro altar con la Puri-*



La Farola en el distrito de Peñarroya en los primeros años 90

*sima, otro con el Calvario de Jesus, la Virgen y la Magdalena, otro con el cuadro de las Animas, otro con San Francisco, San Antonio y seguido, el baptisterio*

*En el lado izquierdo, un cuadro de San Jose y un altar con otra Virgen del Carmen muy hermosa en otro la Dolorosa, San Jose y Jesús Resucitado, en otro, el sepulcro de Jesus Seguido a este, en otro altar, el Jesus Nazareno»<sup>4</sup>*

En Peñarroya, por su parte la pequeña y recoleta iglesia parroquial de Nuestra Señora del Rosario era iluminada con luz electrica en su interior y su parroco, D Luis Ramirez Ramirez, el primero que ocupaba este cargo siendo hijo del pueblo, era autorizado para cambiar el sello parroquial sustituyendo el "Peñarroya" de la antigua villa, por el "Peñarroya-Pueblonuevo" de la nueva. Y se instalaba una deslumbrante farola electrica en la cabecera de la calle General Primo de Rivera (antigua calle de la Mina) que se convirtio en lugar de referencia y reunion para los vecinos de aquel distrito, pues ademas estaba sobre el cemento de la unica de aquellas calles que seria en cementada. Todo un lujo cuando la inmensa mayoria de las casas de Peñarroya solamente tenian una unica bombilla para iluminar sus interiores, una bombilla que se colocaba en el extremo de una pertiga que permitia trasladarla y alumbrar una por una cada habitacion.

El nuevo edificio del Casino del Terrible, de construccion similar a la del aun no concluido ayuntamiento, y situado a su lado, es fastuosamente inaugurado. Preside la institucion orgullo de la burguesia local el prestigioso ingeniero belmezano afincado desde años atras en Peñarroya-Pueblonuevo y empleado de la SMMP, D Manuel Alcantara Sampelayo. El edificio es propiedad de sus socios que reciben las acciones proporcionales al capital invertido. Tras un dilatado porche unas puertas giratorias consideradas popularmente como el no va mas de la elegancia y artificiosidad permitian el acceso a un patio interior cubierto, en cuya planta superior habia una galeria de arcos de medio punto. En su centro se instalaria despues una coqueta fuente con ocho ranitas de porcelana. Y las salas de baile, juego, reunion, reposteria.

Pero para los trabajadores peñarriblenses no son buenos tiempos y la crisis de trabajo que se arrastraba desde el año anterior se agudiza. La Sociedad de Peñarroya habia seguido despidiendo a obreros y justificaba su posicion en la inexistencia de pedidos de sus carbones y de los productos de la Fundicion de Plomo lo que no le permitia seguir almacenando una mayor cantidad de estos productos. Y es que en la cuenca minera de Peñarroya se vivia mas pendiente de la cotizacion internacional del plomo y de la produccion carbonera britanica que de la propia situacion española. En el carnaval de este año, entre todas las comparsas y estudiantinas que ocuparon las calles, llamo la atencion una en la que sus miembros

<sup>4</sup> El Defensor de Córdoba 22 VIII 1927

llevaban grandes tambores y grandes pitos. Hacían el gesto de golpear los parches y fingían soplar los pitos, pero nada se oía. No resultaba difícil comprender el mensaje: a quien abría la boca para decir lo que pasaba, se la cerraban a golpes e iba a la cárcel.<sup>15</sup> Hay que saber que era preciso entregar las letras que se iban a cantar en el Ayuntamiento para que fueran censuradas, tras lo cual ya se podían cantar durante el Carnaval.

Al finalizar marzo fueron despedidos numerosos obreros de las minas y talleres con lo que el número de estos parados superó con creces los dos millares, mientras la Federación Regional de Sindicatos de Peñarroya parecía incapaz de reaccionar ante la persistencia de la crisis y buscó en la sustitución de su Secretario General, Antonio Cañizares, un revulsivo que ayudara a resolver tan desfavorable situación. Un creciente sector de descontentos pedía la vuelta a las raíces revolucionarias y la ruptura de los lazos de colaboración con la Dictadura: menos cooperativas de consumo e historias de construcciones de casas baratas, que solamente habían servido para domesticar a los sindicatos frente al poder burgués, y más despertar el espíritu de lucha por los derechos de la clase obrera y volver al objetivo de alcanzar el poder para realizar los ideales de una sociedad justa e igualitaria.



*Personal de la mina Antolin con el Ingeniero Sr. Jacquemart. Año 1928*

Mientras las negociaciones de los representantes de la Federación Regional de Sindicatos de Peñarroya con la Empresa no consiguen paliar la crisis que se vive en la cuenca

Han llegado nuevos ingenieros y directivos desde Francia con la consigna expresa de reducir el número de trabajadores que ven como se reduce la plantilla inexorablemente atendiendo a la búsqueda del beneficio empresarial. Julio Blanco Rodríguez, uno de los afectados, recordaba que los franceses se habían gastado una gran cantidad de dinero para acondicionar el chalet de uno de los recién

<sup>15</sup> D. José Cabanero entrevista el 12 III 91

llegados y cuando trataron de apelar a los sentimientos humanitarios de estos exponiendo el lamentable estado en el que vivía un crecido número de familias por la falta de jornales que, hasta entonces habían venido de la Empresa, y les pedían que detuviesen la sangría de despidos, la respuesta del nuevo director Sr Drogoz, fue

«-Yo el corazón me lo he dejado en Francia. Aquí he venido a echar obreros»

Eduardo Blanco, socialista y dirigente obrero en la cuenca minera del Guadiato, que durante la 2ª República sería diputado por Córdoba en el parlamento, contaba que durante este periodo las relaciones entre las organizaciones obreras con el poder local apenas tuvieron fricciones: los sindicatos podían realizar sus reuniones con toda normalidad, pero con la única condición de que a ellas debía de asistir un policía para informar a sus superiores con lo que se ejercía un control efectivo sobre el movimiento obrero que generaba un indisimulado malestar entre las bases. En cuanto al Cuerpo del Somaten solo hay que añadir que sus miembros eran tomados a guasa entre los obreros, pero que no hubo conflictos, salvo en el ámbito personal en contadas ocasiones, más por su manía de moralizar la vida ciudadana cerrando tabernas a un determinado horario y otras cosas por el estilo<sup>15</sup>

De todas maneras desde los sindicatos locales se optó por mantener la línea colaboracionista pues se pensaba que dada la magnitud de la crisis laboral que se vivía la buena disposición de las autoridades era la mejor manera de gestionar una solución favorable a los trabajadores y así, el Gobernador de la provincia, D. Antonio Almagro, acompañado de representantes de las federaciones obreras del Alcalde de Peñarroya-Pueblonuevo y del presidente del Comité Paritario de la Sociedad de Peñarroya se fue a Madrid buscando en los despachos de los diferentes ministerios una solución además de la ya obtenida anteriormente de colocar a algunos de los parados en las diferentes obras públicas estatales, que de ninguna manera tenían capacidad para absorber a tan elevado número de afectados en la Cuenca.

La miseria que se vivía en los hogares obreros era pavorosa y se empezó a temer seriamente en la posibilidad de una reducción drástica de los habitantes de la Villa si se mantenían tan adversas condiciones económicas. El corresponsal de "El Defensor de Córdoba" en Peñarroya expresaba estos temores generalizados el 23-III-28 para este distrito tras informar del paro en los trabajos del barranco y otros servicios de la SMMP.

*«Solo se puede decir que las necesidades en el obrero son mayores y lo mismo en todas las clases, pues el comercio no puede vivir con las muchas cargas y la poca venta, pues de seguir de esta forma un pueblo que en el*

<sup>15</sup> Entrevista (1ª) a D. Eduardo Blanco Fernández el 13 X 1987

*año 1925 contaba con unas ocho mil almas, quedara reducido a unas mil quedando solo en esta los dedicados a la labor»*

Y continuaba pidiendo que se empezase el arreglo del segundo tramo de la carretera entre Fuente Obejuna y Villanueva del Duque que pasaria por Peñarroya pidiendo « *a los señores que puedan hacer algo en este asunto trabajen lo posible para poderlo conseguir con el fin de darles fin a infinidad de obreros que hoy se encuentran en la mayor miseria pues sin el obrero no podemos vivir»* Despues manifestaba su esperanza en una buena cosecha que permitiera la bajada del precio del pan, alimento basico cuando escribia que «*por estos campos se presenta un año abundante, segun esto no creo que hay motivos para que el pan lo estemos comiendo a 65 centimos el kilo»*

Esta continuada crisis obrera se cebo en el importante sector comercial de la Villa, y acabo con las esperanzas de gran numero de pequeños comerciantes de comestibles y ultramarinos que a causa del sistema de ventas que utilizaban, el llamado "a cantina", que consistia en que los obreros iban comprando al fiado y pagaban al cobrar sus jornales semanales o quincenales pues, siendo conocida la clientela, no dudo en ampliar el credito a la espera de una solucion y fiados de la honradez habitual de sus clientes, pero la crisis se extendio sin que ellos pudieran atender el pago de sus pedidos ni cobrar los debitos por lo que hubieron de cerrar sus establecimientos y engrosar las listas de parados como ejemplifica el conocido caso de D. Jeronimo Mohedano Horrillo que tras arruinarse, solo consiguio un empleo merced a la intervencion del parroco de Peñarroya y como peon, en la Fabrica de Harinas que la SMMP tenia en Pueblonuevo <sup>17</sup>

En abril se realizan los habituales desfiles procesionales separados a pesar de la Fusion, en torno a las parroquias de Peñarroya y de Pueblonuevo. Los pasos van escoltados por miembros de los somatenes de ambos distritos. En Peñarroya lo hacen tambien somatenistas a caballo mandados por el Cabo del Cuerpo D. Francisco Zafrá que ponen de relieve el origen agrario de la mayoría de sus integrantes

Terminada la Feria de Sevilla el Tren Real en el que viajaba Alfonso XIII es desviado en la estacion de Cordoba hacia Almorchon en su viaje de regreso a la capital del Reino. Los alcaldes de los pueblos que tienen estaciones en el trayecto tratan de saludar al soberano pero el unico que lo consigue es el de la vecina villa de Belmez aprovechando el obligado cambio de locomotora al ser punto de union entre dos lineas ferroviarias diferentes la MZA y los Andaluces. En la estacion de Peñarroya mientras sonaban lejanas las sirenas de talleres y minas y la Banda Municipal interpretaba la Marcha Real pasa ante las autoridades politicas economicas y religiosas locales niños de las escuelas con sus maestros y curiosos congregados, sin detenerse el convoy. Luego de la decepcion los presentes se

---

Entrevista a D.ª Gertrudis Mohedano Mohedano el 9 II 1991

consolaran afirmando haber visto al monarca saludar cariñosamente a los reunidos en los andenes desde la ventanilla de alguno de aquellos lujosos vagones

Las fuertes y continuadas lluvias que caen durante el mes de mayo provocan el temor de que se malogre la tan esperada buena cosecha pues se estaban perdiendo ya algunas sembraduras, particularmente de cebada cuyas espigas se estaban secando, además de impedir los trabajos en las faenas agrícolas y en las múltiples obras públicas municipales que el ayuntamiento peñarriblense había acometido para mitigar el paro obrero buscando, además, una dotación de servicios acordes con el desarrollo de la población

A pesar de la crisis de trabajo que se vivía se consideraba imprescindible la creación de una Escuela Industrial Elemental que permitiera una adecuada formación profesional a los jóvenes peñarriblenses que les permitiera incorporarse a los numerosos puestos de trabajo especializados que ofrecía en sus talleres y fábricas la Sociedad de Peñarroya, por ello causo una gran satisfacción el que a mediados de febrero se concediera al Ayuntamiento dicha Escuela Industrial Elemental, que empezaría a funcionar durante el siguiente curso académico

Casi paralelamente se habían iniciado las gestiones preliminares ante el Ministerio de Instrucción Pública y Bellas Artes para conseguir la instalación en esta Villa de un Instituto Local de 2ª Enseñanza, que para las autoridades locales se consideraba como una aspiración irrenunciable dada la inexistencia de ningún establecimiento de esta clase en la zona norte de la provincia, la pujanza económica y el



1928 Espectadores durante un match de tenis en el Cerco Frances



crecimiento demografico que vivia Peñarroya-Pueblonuevo El alcalde D Eladio Leon, volvia euforico de la capital del Reino en el mes de junio e informaba de la favorable acogida que le habian dispensado en el Ministerio y de las buenas perspectivas existentes para la apertura de un centro de Segunda Enseñanza en la localidad Verdad es que para conseguirlo no habia dudado en llevar un plano de la inexistente edificacion en la que se instalaria el nuevo centro afirmando sin rubor que ya era una realidad y que estaba a disposicion de las autoridades educativas

No es de extrañar que, en nombre de la corporacion y del vecindario, se agradeciera al gobierno de Primo de Rivera la actitud que tenia hacia la extension de la enseñanza en general y hacia la de Peñarroya-Pueblonuevo en particular por lo que en el mes de julio se acordo dar el nombre del Dictador al grupo de escuelas graduadas ubicado en la calle Sol el grupo de mas solera de cuantos existian en la villa peñarriblense

Desde los sectores conservadores y catolicos de la poblacion se atacan las nuevas modas que lucen las mujeres peñarriblenses especialmente atraidas por la moda y el prestigio de lo frances propagados por las mujeres de la Colonia Francesa existente Nuevamente es Hilario J Solano quien trata este asunto en las paginas de *El Defensor de Cordoba* de 15-III-28

*«( ) Hoy ha cambiado en tanto la moda en la mujer que si exagerada resultaba la de la municion y las que siguieron, mas exagerada resulta ante la vista de las que aquellas conocimos, la del estrecho y corto vestido hasta las rodillas, los descotes a medio pecho y brazos descubiertos hasta el hombro En cuanto al cabello parece como si la mujer tuviera empeño en perder el feminismo en mas de una de las demostraciones de su hermosa naturaleza Para las mujeres ha perdido su atractivo y desean masculinizarse y lo mismo de disponen a usar la falda-pantalón, como a cortarse el cabello y a usar el sombrero cordobés »*

Es un lugar comun entre la gente mayor de Peñarroya-Pueblonuevo que a los terriblenses siempre les ha gustado vestir bien y tener una buena apariencia aunque en ocasiones debajo de la chaqueta algunos no pudiesen llevar camisa Esto era debido ademas de por la topica imitacion de lo frances porque al ser una poblacion que mayoritariamente trabajaba con regularidad recibia tambien con regularidad un salario que aunque no fuera elevado, si lo era bastante mas alto que el de los trabajadores que se dedicaban a las tareas agricolas pudiendose observar esta diferencia en el vestir incluso entre los habitantes de las dos antiguas villas a la sazón fusionadas

Luisa Redondo Pino cuyo marido fue dueño de un importante negocio de confeccion y venta de tejidos recordaba que las mujeres de los mineros compraban las telas azules y hacian o daban a hacer el traje, que les servia para vestir a estos y cuando se deterioraba pasaba a ser el del trabajo Como el salario no permitia

comprar zapatos, se usaban alpargatas bien de las confeccionadas en el taller de Peñarroya, bien en el terrible de "La Palma" o traídas de fuera. Esas telas azules se traían por cientos de metros y eran llamadas "de Vergara" por ser fabricadas en esa población vasca.

*«Además de la americana, había quienes se hacían chalecos, con solapa, tal como se hacen ahora. Otros les gustaban hacérselo en forma que llamaban chambra, que eran con el cuello redondo, como si fuera una guerrera, pero lo corriente eran la americana y el pantalón de la misma tela. Se gastaba entonces mucho, el pantalón y la faja exterior negra, con la que se envolvían y con la que sujetaban el pantalón y en la que se guardaban los dineros, los pañuelos y las navajas, que eran muy corrientes de llevar entonces por los hombres»<sup>18</sup>*

Entre los hombres, especialmente entre los jóvenes, se estaba implantando por estas fechas el ir con la cabeza descubierta o "en cabeza" como se decía a quienes iban descubiertos. Proceso que se generalizaría durante la República. José Cortés Cuadrado afirma que esta moda la inició en el pueblo un ingeniero francés que vino en 1923 al que primero la gente trató de loco por ir sin sombrero o gorra, como era la costumbre incluso en el trabajo, pero que luego empezó a imitarlo descaradamente, con gran disgusto del dueño de la tienda de sombreros, el francés José Reynier.<sup>19</sup>

Aquel mes de julio se inició con temperaturas superiores a los cuarenta grados. El día 21, Peñarroya-Pueblonuevo cerraba su breve historia como Villa, al aparecer en la Gaceta de Madrid, sancionado por el Rey Alfonso XIII, el Real Decreto nº 1321, en cuyo texto se podía leer:

*«Queriendo dar una prueba de Mi Real aprecio al pueblo de Peñarroya-Pueblonuevo, provincia de Córdoba, por el creciente desarrollo de su Agricultura, Industria y Comercio  
Vengo a concederle el Título de Ciudad y a su Ayuntamiento el tratamiento de Excelencia  
Dado en Palacio el 17 de julio de mil novecientos veinte y ocho.»<sup>20</sup>*

Entrevista a D<sup>a</sup> Luisa Redondo Pino el 8 III 1991

<sup>18</sup> Entrevista a D. José Cortés Cuadrado el 25 VIII 1998

<sup>19</sup> LOPEZ MOHEDANO J. Real aprecio. *Sierra Nueva* nº 5. XI XII 1985

## Fuentes documentales

Archivo Municipal de Peñarroya-Pueblonuevo, 1927 y 1928

## Bibliografía

ARIAS GONZALEZ, L , *La cooperativa de Casas Baratas 'Pablo Iglesias'* Tesis doctoral Universidad de Salamanca, 2000

DOMINGUEZ ORTIZ, A et alii *Historia de España* Planeta Barcelona, 1989

GALAN, S , *Guia automovilista Galan de las carreteras de España y Portugal* Talleres graficos de Jose Hurtado de Mendoza Valdepeñas (Ciudad Real) 1927

RUBIO CABEZA M *Cronica de la dictadura de Primo de Rivera* SARPE, Madrid 1986

SOLANO H J Siete libros manuscritos ineditos que recogen los articulos publicados en diversos periodicos

## Prensa

*'El Defensor de Cordoba'* Diario de Cordoba 1927 y 1928

*Diario de Cordoba* Diario de Cordoba, 1927

*Gaceta de Madrid* Madrid 1927

*La Voz de Cordoba* Diario de Cordoba 1927

*Sierra Nueva* Bimensual de Peñarroya-Pueblonuevo 1988

## Testimonios orales

Eduardo Blanco Fernandez

Jose Cortes Cuadrado

Fernando Fernandez Carrion

Gertrudis Mohedano Mohedano

Antonio Colmena Tejada

Juan A Gutierrez Ledesma

Luis Lancho Lozano

Luisa Redondo Pino



Asociación Provincial Cordobesa  
de Cronistas Oficiales



**Diputación**  
de Córdoba

*Este volumen  
se acabó de imprimir  
en los talleres  
de Ediciones Gráficas Vistalegre  
el día 15 de mayo de 2003  
festividad de San Isidro Labrador*